

บทที่ 4

ผลการติดตามตรวจสอบผลกระทบสิ่งแวดล้อม

4.1 ผลการติดตามตรวจสอบผลกระทบสิ่งแวดล้อม

โครงการอาคารชุด นิช ไพร์ด เอกมัย (ชื่อเดิมคือ PITI Ekamai (ปิติ เอกมัย)) (เอกสารเปลี่ยนแปลงชื่อโครงการ ดังภาคผนวกที่ 11) ของบริษัท เสนา อันคิว 3 จำกัด ได้ทำการสรุปผลการติดตามตรวจสอบผลกระทบสิ่งแวดล้อมตามที่เสนอในรายงานการประเมินผลกระทบสิ่งแวดล้อมที่คณะกรรมการผู้ชำนาญการพิจารณารายงานการประเมินผลกระทบสิ่งแวดล้อมด้านอาคาร การจัดสรรที่ดิน และบริการชุมชน เป็นผู้พิจารณาให้ความเห็นชอบ การติดตามตรวจสอบผลกระทบสิ่งแวดล้อมระยะก่อสร้าง ระหว่างเดือนมกราคม-มิถุนายน 2568 มีรายละเอียดแสดงดัง ตารางที่ 4.1-1

ตารางที่ 4.1-1 สรุปผลการปฏิบัติตามมาตรการติดตามตรวจสอบผลกระทบสิ่งแวดล้อม โครงการอาคารชุด นิซ ไพรด์ เอ็มบี (ระยะก่อสร้าง)

ระหว่างเดือนมกราคม-มิถุนายน 2568

คุณภาพสิ่งแวดล้อม	ดัชนีที่ตรวจวัด	จุดเก็บตัวอย่าง	ความถี่ของการตรวจวัด	ผลการปฏิบัติตามมาตรการที่กำหนด	ปัญหาอุปสรรคและการแก้ไข
<u>ช่วงก่อสร้าง-รื้อถอน (สำนักงานขาย)</u>					
1.1 สภาพภูมิประเทศ	- รั้วโดยรอบโครงการ	- พื้นที่ก่อสร้างโครงการ	- ทุกวัน ตลอดระยะเวลาการก่อสร้าง	- โครงการจัดให้มีการตรวจสอบรั้วโดยรอบพื้นที่โครงการให้มีความคงทนแข็งแรงทุกวันตลอดระยะเวลาการก่อสร้าง (ดังรายงานบทที่ 3)	-
1.2 ดิน และการชะล้างพังทลาย	- เศษดิน เศษวัสดุก่อสร้าง	- ถนนและท่อระบายน้ำ บริเวณพื้นที่ก่อสร้าง	- ทุกวัน ตลอดระยะเวลาการก่อสร้าง	- โครงการจัดให้มีการกวาดทำความสะอาดเศษดิน เศษวัสดุก่อสร้างบริเวณถนนทางเข้า-ออกโครงการ และท่อระบายน้ำสาธารณะเป็น ประจำ (ดังรายงานบทที่ 3)	-
	- การเคลื่อนตัวของดิน	- บริเวณพื้นที่โครงการ	- ทุกวัน ช่วงทำฐานราก หลังจากนั้นตรวจวัดเดือนละ 1 ครั้ง ตลอดระยะเวลาการก่อสร้าง	- โครงการจัดให้มีการติดตั้งอุปกรณ์วัดการเคลื่อนตัวของดินบริเวณพื้นที่โครงการทุกวัน (ดังรายงานบทที่ 3)	-
1.3 คุณภาพอากาศ	- การปิดคลุม	- พื้นที่ก่อสร้าง	- ทุกวัน ตลอดระยะเวลามีการบรรทุกดินและวัสดุก่อสร้าง	- โครงการจัดให้มีการปิดคลุมผ้าใบท้ายกระบะบรรทุกดินทุกครั้งที่มีการขนส่งดิน และวัสดุก่อสร้าง (ดังรายงานบทที่ 3)	-

ตารางที่ 4.1-1 (ต่อ) สรุปผลการปฏิบัติตามมาตรการติดตามตรวจสอบผลกระทบสิ่งแวดล้อม โครงการอาคารชุด นิซ ไพรด์ เอกมัย (ระยะก่อสร้าง)

ระหว่างเดือนมกราคม-มิถุนายน 2568

คุณภาพสิ่งแวดล้อม	ดัชนีที่ตรวจวัด	จุดเก็บตัวอย่าง	ความถี่ของการตรวจวัด	ผลการปฏิบัติตามมาตรการที่กำหนด	ปัญหาอุปสรรคและการแก้ไข
1.3 คุณภาพอากาศ (ต่อ)	- ความเร็ว	- พื้นที่ก่อสร้าง	- ทุกวัน ตลอดระยะเวลาที่มีการ บรรทุกดินและวัสดุก่อสร้าง	- โครงการกำชับให้ผู้รับเหมาขับรถ ด้วยความระมัดระวัง พร้อมทั้งจัดให้มี ป้ายจำกัดความเร็วบริเวณด้านหน้า โครงการ (ดังรายงานบทที่ 3)	-
	- ช่วงเวลาทำงาน	- พื้นที่ก่อสร้าง	- ทุกวัน ตลอดระยะเวลาที่มีการ บรรทุกดินและวัสดุก่อสร้าง	- โครงการกำหนดช่วงเวลาการขนส่ง ของรถบรรทุกเศษดินและวัสดุก่อสร้าง บริเวณด้านหน้าโครงการ (ดังรายงาน บทที่ 3)	-
	- ฝ้าใบคลุมอาคาร	- พื้นที่ก่อสร้าง	- ทุกวัน ตลอดระยะเวลาการ ก่อสร้าง	- โครงการได้ติดตั้ง Mesh Sheet โดย รอบตัวอาคารเรียบร้อยแล้ว (ดัง รายงานบทที่ 3)	-
	- การตรวจวัดคุณภาพอากาศ จำนวน 2 จุด	- พื้นที่ก่อสร้าง - บริเวณอาคารชุดไทป์ 2 ทาวเวอร์	- ทุกวัน ตลอดระยะเวลาการ ก่อสร้าง	- โครงการจัดจ้าง บริษัท เอ็นไอแอล จำกัด ในการตรวจวัดคุณภาพอากาศ บริเวณพื้นที่โครงการและอาคารชุด ไทป์ 2 ทาวเวอร์ ซึ่งผลการตรวจวัดมี ค่าเป็นไปตามเกณฑ์มาตรฐานกำหนด (ดังภาคผนวกที่ 31)	-

ตารางที่ 4.1-1 (ต่อ) สรุปผลการปฏิบัติตามมาตรการติดตามตรวจสอบผลกระทบสิ่งแวดล้อม โครงการอาคารชุด นิช ไพร์ด เอ็มย์ (ระยะก่อสร้าง)

ระหว่างเดือนมกราคม-มิถุนายน 2568

คุณภาพสิ่งแวดล้อม	ดัชนีที่ตรวจวัด	จุดเก็บตัวอย่าง	ความถี่ของการตรวจวัด	ผลการปฏิบัติตามมาตรการที่กำหนด	ปัญหาอุปสรรคและการแก้ไข
1.4 ระดับเสียง	- Leq 24 hr, Lmax, L90 - ตรวจวัดระดับเสียงรบกวน	- ทิศเหนือของโครงการ - บริเวณ อาคารชุด ไท ปิง ทาวเวอร์ส	- ทุกวัน ช่วงทำฐานรากโดยรายงานผลทุกสัปดาห์ หลังจากนั้นตรวจวัดเดือนละ 1 ครั้ง ตลอดระยะเวลาการก่อสร้าง	- โครงการได้จัดจ้าง บริษัท เอ็นไวเล็บบ จำกัด ในการตรวจวัดระดับเสียงโดยทั่วไป ซึ่งผลการตรวจวัดมีค่าเป็นไปตามเกณฑ์มาตรฐานกำหนด (ดังภาคผนวกที่ 31)	-
1.5 แรงสั่นสะเทือน	- PPV, Hz เป็นเวลา 1 วันต่อเนื่อง	- พื้นที่โครงการ - บริเวณ อาคารชุด ไท ปิง ทาวเวอร์ส	- ทุกวัน ช่วงทำฐานรากโดยรายงานผลทุกสัปดาห์ หลังจากนั้นตรวจวัดเดือนละ 1 ครั้ง ตลอดระยะเวลาการก่อสร้าง	- โครงการได้จัดจ้าง บริษัท เอ็นไวเล็บบ จำกัด ในการตรวจวัดค่าความสั่นสะเทือน ซึ่งผลการตรวจวัดมีค่าเป็นไปตามเกณฑ์มาตรฐานกำหนด (ดังภาคผนวกที่ 31)	-
1.6 การเกิดแผ่นดินไหว	- การก่อสร้างอาคารของโครงการ	- พื้นที่ก่อสร้าง	- ทุกวัน ตลอดระยะเวลาการก่อสร้าง	- โครงการดำเนินการก่อสร้างให้เป็นไปตาม พ.ร.บ. ควบคุมอาคารและข้อกำหนด มยผ. 1302-52 มาตรฐานประกอบการออกแบบอาคารและต้านแรงแผ่นดินไหว (ภาคผนวกที่ 16)	-

ตารางที่ 4.1-1 (ต่อ) สรุปผลการปฏิบัติตามมาตรการติดตามตรวจสอบผลกระทบสิ่งแวดล้อม โครงการอาคารชุด นิซ ไพรด์ เอกมัย (ระยะก่อสร้าง)

ระหว่างเดือนมกราคม-มิถุนายน 2568

คุณภาพสิ่งแวดล้อม	ดัชนีที่ตรวจวัด	จุดเก็บตัวอย่าง	ความถี่ของการตรวจวัด	ผลการปฏิบัติตามมาตรการที่กำหนด	ปัญหาอุปสรรคและการแก้ไข
1.7 ทรัพยากรน้ำ	- pH BOD SS Settleable Solids TDS Sulfide TKN Fat Oil and Grease	- ระบบบำบัดน้ำเสียบริเวณพื้นที่ โครงการ	- เดือนละ 1 ครั้ง ตลอดระยะเวลา การก่อสร้าง	- โครงการได้จัดจ้าง บริษัท เอ็นไวแล็บ จำกัด ในการตรวจวัดคุณภาพน้ำทิ้ง ซึ่งผลการตรวจวัดมีค่าเป็นไปตาม เกณฑ์มาตรฐานกำหนด (ดังภาคผนวก ที่ 31)	-
1.8 การใช้น้ำ	- สภาพการใช้งานของถังสำรอง น้ำใช้	- ถังสำรองน้ำใช้ บริเวณพื้นที่ ก่อสร้าง	- เดือนละ 1 ครั้ง ตลอดระยะเวลา การก่อสร้าง	- โครงการมีการตรวจสอบสภาพการ ใช้งานของถังสำรองน้ำใช้ไม่ให้เกิดการ รั่วซึม ทั้งนี้หากชำรุดจะดำเนินการ แก้ไขทันที	-
1.9 การใช้ไฟฟ้า	- สภาพการทำงานของระบบ ไฟฟ้าและแสงสว่าง	- ระบบไฟฟ้าและแสงสว่าง บริเวณพื้นที่ก่อสร้าง	- เดือนละ 1 ครั้ง ตลอดระยะเวลา การก่อสร้าง	- โครงการจัดให้มีการตรวจสอบระบบ ไฟฟ้าและแสงสว่างให้พร้อมใช้งานอยู่ เสมอ หากชำรุดจะดำเนินการแก้ไข ทันที (ดังภาคผนวกที่ 25)	-

ตารางที่ 4.1-1 (ต่อ) สรุปผลการปฏิบัติตามมาตรการติดตามตรวจสอบผลกระทบสิ่งแวดล้อม โครงการอาคารชุด นิซ ไพรด์ เอกมัย (ระยะก่อสร้าง)

ระหว่างเดือนมกราคม-มิถุนายน 2568

คุณภาพสิ่งแวดล้อม	ดัชนีที่ตรวจวัด	จุดเก็บตัวอย่าง	ความถี่ของการตรวจวัด	ผลการปฏิบัติตามมาตรการที่กำหนด	ปัญหาอุปสรรคและการแก้ไข
1.10 การจัดการขยะมูลฝอย	<ul style="list-style-type: none"> - สภาพของถังขยะ - ความเดือดร้อน หรือ ร้องเรียน - บันทึกปริมาณขยะวัสดุก่อสร้างและสถานที่นำไปกำจัด 	<ul style="list-style-type: none"> - พื้นที่ก่อสร้าง - กล่องรับความคิดเห็นของโครงการ - พื้นที่ก่อสร้าง 	<ul style="list-style-type: none"> - เดือนละ 1 ครั้ง ตลอดระยะเวลาการก่อสร้าง - เดือนละ 1 ครั้ง ตลอดระยะเวลาการก่อสร้าง - เดือนละ 1 ครั้ง ตลอดระยะเวลาการก่อสร้าง 	<ul style="list-style-type: none"> - โครงการมีการตรวจสอบถังขยะให้มีสภาพดีอยู่เสมอ (ดังภาพที่ 18 บทที่ 3) - โครงการจัดให้มีเจ้าหน้าที่รับเรื่องร้องเรียนที่อาจเกิดกลิ่นเหม็นจากขยะ หากมีเรื่องร้องเรียนทางโครงการจะดำเนินการแก้ปัญหาโดยทันที - โครงการจัดให้มีการบันทึกปริมาณเศษวัสดุก่อสร้างที่นำไปกำจัดทุกครั้งที่มีการส่งกำจัด (ดังภาพผนวกที่ 23) 	<ul style="list-style-type: none"> - - -
1.11 การระบายน้ำ	<ul style="list-style-type: none"> - ประสิทธิภาพของระบบระบายน้ำและบ่อดักขยะ-ทราย 	<ul style="list-style-type: none"> - พื้นที่ก่อสร้าง 	<ul style="list-style-type: none"> - เดือนละ 1 ครั้ง ตลอดระยะเวลาการก่อสร้าง 	<ul style="list-style-type: none"> - โครงการจัดให้มีการทำความสะอาดและตรวจสอบการอุดตันของขยะ เศษดิน หิน ทราย ในรางระบายน้ำและบ่อดักขยะเป็นประจำทุกเดือน 	<ul style="list-style-type: none"> -
1.12 การบำบัดน้ำเสีย	<ul style="list-style-type: none"> - ประสิทธิภาพการทำงานของระบบบำบัดน้ำเสีย 	<ul style="list-style-type: none"> - ระบบบำบัดน้ำเสียบริเวณพื้นที่ก่อสร้าง 	<ul style="list-style-type: none"> - เดือนละ 1 ครั้ง ตลอดระยะเวลาการก่อสร้าง 	<ul style="list-style-type: none"> - โครงการจัดให้มีการตรวจสอบการทำงานของระบบบำบัดน้ำเสียเป็นประจำทุกเดือน 	<ul style="list-style-type: none"> -

ตารางที่ 4.1-1 (ต่อ) สรุปผลการปฏิบัติตามมาตรการติดตามตรวจสอบผลกระทบสิ่งแวดล้อม โครงการอาคารชุด นิซ ไพรด์ เอกมัย (ระยะก่อสร้าง)

ระหว่างเดือนมกราคม-มิถุนายน 2568

คุณภาพสิ่งแวดล้อม	ดัชนีที่ตรวจวัด	จุดเก็บตัวอย่าง	ความถี่ของการตรวจวัด	ผลการปฏิบัติตามมาตรการที่กำหนด	ปัญหาอุปสรรคและการแก้ไข
1.12 การบำบัดน้ำเสีย (ต่อ)	- pH BOD SS Settleable Solids TDS Sulfide TKN Fat Oil and Grease	-ระบบบำบัดน้ำเสียบริเวณพื้นที่ก่อสร้าง	- เดือนละ 1 ครั้ง ตลอดระยะเวลาการก่อสร้าง	- โครงการได้จัดจ้าง บริษัท เอ็นไวแล็บ จำกัด ในการตรวจวัดคุณภาพน้ำทิ้ง ซึ่งผลการตรวจวัดมีค่าเป็นไปตามเกณฑ์มาตรฐานกำหนด (ดังภาคผนวกที่ 31)	-
	- ความสะอาดของห้องน้ำและห้องส้วม	- ห้องน้ำ ห้องส้วม บริเวณพื้นที่ก่อสร้าง	- ทุกวันตลอดระยะเวลาก่อสร้าง	- โครงการจัดให้มีการตรวจสอบสภาพการใช้งานของห้องน้ำ ห้องส้วม คนงานให้สะอาดอยู่เสมอ ไม่มีกลิ่น ไม่มีน้ำขังและรั่วไหลออกสู่ภายนอก (ดังรายงานบทที่ 3)	-
1.13 การคมนาคม	- ห้ามจอดรถบรรทุกและกองวัสดุก่อสร้าง	- บริเวณไหล่ทางถนนสุขุมวิท 63 (เอกมัย) และถนนสาธารณะที่เกี่ยวข้อง	- ทุกวันตลอดระยะเวลาก่อสร้าง	- โครงการจัดให้มีพื้นที่จอดรถภายในโครงการ เพื่อไม่ให้เกิดการจราจรติดขัดบนถนนสุขุมวิท 63 (เอกมัย) และถนนสาธารณะที่เกี่ยวข้อง (ดังรายงานบทที่ 3)	-

ตารางที่ 4.1-1 (ต่อ) สรุปผลการปฏิบัติตามมาตรการติดตามตรวจสอบผลกระทบสิ่งแวดล้อม โครงการอาคารชุด นิซ ไพรด์ เอกมัย (ระยะก่อสร้าง)

ระหว่างเดือนมกราคม-มิถุนายน 2568

คุณภาพสิ่งแวดล้อม	ดัชนีที่ตรวจวัด	จุดเก็บตัวอย่าง	ความถี่ของการตรวจวัด	ผลการปฏิบัติตามมาตรการที่กำหนด	ปัญหาอุปสรรคและการแก้ไข
1.13 การคมนาคม (ต่อ)	- จำกัดความเร็วของรถบรรทุกขนส่งวัสดุก่อสร้าง	- บริเวณ ทางเข้า-ออกพื้นที่โครงการ	- ทุกวันตลอดระยะเวลาก่อสร้าง	- โครงการจัดให้มีป้ายจำกัดความเร็วบริเวณด้านหน้าโครงการ ไม่ให้เกิน 10 กิโลเมตรต่อชั่วโมง (ดังรายงานบทที่ 3)	-
	- ระบบการจราจร	- บริเวณทางเข้า-ออกด้านหน้าพื้นที่โครงการ	- ทุกวันตลอดระยะเวลาก่อสร้าง	- โครงการจัดให้มีเจ้าหน้าที่รักษาความปลอดภัยประจำโครงการในการอำนวยความสะดวกของการเข้า-ออกของรถบรรทุกภายในพื้นที่โครงการ (ดังรายงานบทที่ 3)	-
	- ประสิทธิภาพงานขับรถ	- พนักงานขับรถขนส่งวัสดุ	- ทุกวันตลอดระยะเวลาก่อสร้าง	- โครงการมีการตรวจสอบประวัติของพนักงานขับรถตลอดช่วงเวลาการทำงาน โดยพนักงานขับรถของโครงการไม่มีการใช้สารกระตุ้นออกฤทธิ์ต่อจิตประสาท	-
	- เจ้าหน้าที่รักษาความปลอดภัย	- เจ้าหน้าที่รักษาความปลอดภัยของโครงการ	- ทุกวันตลอดระยะเวลาก่อสร้าง	- โครงการจัดให้มีเจ้าหน้าที่รักษาความปลอดภัยประจำโครงการในการอำนวยความสะดวกของการเข้า-ออกของรถบรรทุกภายในพื้นที่โครงการ (ดังรายงานบทที่ 3)	-

ตารางที่ 4.1-1 (ต่อ) สรุปผลการปฏิบัติตามมาตรการติดตามตรวจสอบผลกระทบสิ่งแวดล้อม โครงการอาคารชุด นิซ ไพรด์ เอกมัย (ระยะก่อสร้าง)

ระหว่างเดือนมกราคม-มิถุนายน 2568

คุณภาพสิ่งแวดล้อม	ดัชนีที่ตรวจวัด	จุดเก็บตัวอย่าง	ความถี่ของการตรวจวัด	ผลการปฏิบัติตามมาตรการที่กำหนด	ปัญหาอุปสรรคและการแก้ไข
1.13 การคมนาคม (ต่อ)	- พื้นที่จอดรถยนต์และกองเก็บวัสดุก่อสร้าง	- บริเวณพื้นที่โครงการ	- ทุกวันตลอดระยะเวลาก่อสร้าง	- โครงการจัดให้มีพื้นที่จอดรถภายในโครงการอย่างเพียงพอ พร้อมทั้งจัดให้มี Store ในการจัดเก็บวัสดุอุปกรณ์ก่อสร้างอย่างเป็นระเบียบ (ดังรายงานบทที่ 3)	-
	- ผ้าใบปิดคลุมวัสดุก่อสร้างขณะขนส่ง	- รถบรรทุกวัสดุก่อสร้างของโครงการ	- เดือนละ 1 ครั้ง ตลอดระยะเวลาก่อสร้าง	- โครงการจัดให้มีผ้าใบคลุมวัสดุก่อสร้างขณะขนส่ง เพื่อป้องกันการตกหล่น (ดังรายงานบทที่ 3)	-
	- ประกันอุบัติเหตุ	- บริเวณพื้นที่โครงการ	- ทุกวัน ตลอดระยะเวลาการก่อสร้าง	- โครงการจัดให้มีการทำประกันอุบัติเหตุตลอดระยะเวลาที่รื้อถอนและก่อสร้างโครงการ	-
	- วางแผนการจัดการขนส่งวัสดุอุปกรณ์ก่อสร้าง	- บริเวณพื้นที่โครงการ	- ทุกวัน ตลอดระยะเวลาการก่อสร้าง	- โครงการกำหนดเวลาการขนส่งวัสดุก่อสร้างและการบรรทุกทุกคืนบริเวณด้านหน้าโครงการ	-

ตารางที่ 4.1-1 (ต่อ) สรุปผลการปฏิบัติตามมาตรการติดตามตรวจสอบผลกระทบสิ่งแวดล้อม โครงการอาคารชุด นิซ ไพรด์ เอกมัย (ระยะก่อสร้าง)

ระหว่างเดือนมกราคม-มิถุนายน 2568

คุณภาพสิ่งแวดล้อม	ดัชนีที่ตรวจวัด	จุดเก็บตัวอย่าง	ความถี่ของการตรวจวัด	ผลการปฏิบัติตามมาตรการที่กำหนด	ปัญหาอุปสรรคและการแก้ไข
1.14 การใช้ประโยชน์ที่ดิน	- ขนาดพื้นที่ใช้สอยอาคาร - ระยะถอยร่นของอาคาร - ความสูงของอาคาร	- บริเวณพื้นที่โครงการและอาคารโครงการ	- ตลอดระยะเวลาการก่อสร้าง	- โครงการกำหนดให้มีวิศวกรควบคุมการก่อสร้าง และตรวจสอบการก่อสร้างให้ถูกต้องตรงตามแบบแปลน	-
1.15 การสื่อสาร และการโทรคมนาคม	- การบดบังสัญญาณโทรทัศน์และวิทยุจากตัวอาคารโครงการกับ บ้านพักอาศัยโดยรอบโครงการระยะ 100 เมตร	- บริเวณโดยรอบพื้นที่โครงการ ในระยะ 100 เมตร	- ตลอดระยะเวลาการก่อสร้าง	- โครงการจัดให้มีเจ้าหน้าที่ของโครงการเข้าพบปะอาคารข้างเคียงตลอดระยะเวลาการก่อสร้าง เพื่อรับฟังความคิดเห็นและผลกระทบที่อาจเกิดขึ้นจากการพัฒนาโครงการ	-
1.16 เศรษฐกิจและสังคม	- ความเดือดร้อนของเจ้าของอาคารหรือบ้านพักอาศัย จากการก่อสร้างและคนงานก่อสร้าง	- อาคารและบ้านพักอาศัยโดยรอบโครงการในระยะ 100 เมตร	- เดือนละ 1 ครั้ง ตลอดระยะเวลาการก่อสร้าง	- ปัจจุบันเจ้าของอาคารหรือบ้านพักอาศัยโดยรอบโครงการยังไม่มีอาการได้รับความเดือดร้อนจากทางโครงการ	-
	- สภาพเศรษฐกิจ สังคม ของประชาชน สถานประกอบการและหน่วยงานที่เกี่ยวข้อง	- ประชาชน สถานประกอบการและหน่วยงานที่เกี่ยวข้อง ในพื้นที่ระยะประชิด พื้นที่ระยะรัศมี 100 เมตร จากขอบพื้นที่โครงการ พื้นที่อ่อนไหวและพื้นที่ตามแนวเส้นทางการขนส่งวัสดุและอุปกรณ์ก่อสร้าง	- ปีละ 1 ครั้ง ตลอดระยะเวลาการก่อสร้าง	- โครงการจัดทำการสำรวจสภาพเศรษฐกิจ สังคม ของประชาชน สถานประกอบการและหน่วยงานที่เกี่ยวข้องในพื้นที่ระยะประชิด พื้นที่ระยะรัศมี 100 เมตร จากขอบพื้นที่โครงการ ปีละ 1 ครั้ง เมื่อเดือนพฤษภาคม 2568	-

ตารางที่ 4.1-1 (ต่อ) สรุปผลการปฏิบัติตามมาตรการติดตามตรวจสอบผลกระทบสิ่งแวดล้อม โครงการอาคารชุด นิซ ไพรด์ เอกมัย (ระยะก่อสร้าง)

ระหว่างเดือนมกราคม-มิถุนายน 2568

คุณภาพสิ่งแวดล้อม	ดัชนีที่ตรวจวัด	จุดเก็บตัวอย่าง	ความถี่ของการตรวจวัด	ผลการปฏิบัติตามมาตรการที่กำหนด	ปัญหาอุปสรรคและการแก้ไข
1.17 การศึกษาการมีส่วนร่วมของประชาชน	- ความเดือดร้อน หรือ เรื่องร้องเรียนของเจ้าของอาคารหรือบ้านพักอาศัยใกล้เคียงจากการก่อสร้าง	- อาคารและบ้านพักอาศัยโดยรอบโครงการ ระยะ 100 เมตร	- ทุกสัปดาห์ ตลอดระยะเวลาก่อสร้าง	- โครงการจัดให้มีการเข้าพบปะ/มวลงสนทนาสัมพันธ์ ผู้พักอาศัยและอาคารข้างเคียงเป็นประจำทุกสัปดาห์	-
	- สำรวจความคิดเห็น ของประชาชน สถานประกอบการและหน่วยงานที่เกี่ยวข้อง	- ประชาชน สถานประกอบการและหน่วยงานที่เกี่ยวข้อง ในพื้นที่ระยะประชิด พื้นที่ระยะรัศมี 100 เมตร จากขอบพื้นที่โครงการ พื้นที่อ่อนไหวและพื้นที่ตามแนวเส้นทาง การขนส่งวัสดุและอุปกรณ์ก่อสร้าง	- ปีละ 1 ครั้ง ตลอดระยะเวลาการก่อสร้าง	- โครงการจัดทำ การสำรวจสภาพเศรษฐกิจ สังคม ของประชาชน สถานประกอบการและหน่วยงานที่เกี่ยวข้องในพื้นที่ระยะประชิด พื้นที่ระยะรัศมี 100 เมตร จากขอบพื้นที่โครงการ ปีละ 1 ครั้ง เมื่อเดือนพฤษภาคม 2568	-
1.18 การสาธารณสุข	- โรคติดต่อ หรือพาหะนำโรคติดต่อร้ายแรง	- พื้นที่ก่อสร้างและบ้านพักคนงาน	- ทุก ๆ 3 เดือน /ครั้ง ตลอดระยะเวลาก่อสร้าง	- โครงการจัดให้มีการตรวจสุขภาพคนงานก่อสร้างก่อนรับเข้าทำงาน	-
	- ความเดือดร้อน หรือ เรื่องร้องเรียนของเจ้าของอาคารหรือบ้านพักอาศัยใกล้เคียงจากการก่อสร้าง	- อาคารและบ้านพักอาศัยโดยรอบโครงการในระยะ 100 เมตร	- ทุกสัปดาห์ ตลอดระยะเวลาก่อสร้าง	- โครงการจัดให้มีการเข้าพบปะ/มวลงสนทนาสัมพันธ์ ผู้พักอาศัยและอาคารข้างเคียงเป็นประจำทุกสัปดาห์	-

ตารางที่ 4.1-1 (ต่อ) สรุปผลการปฏิบัติตามมาตรการติดตามตรวจสอบผลกระทบสิ่งแวดล้อม โครงการอาคารชุด นิช ไพร์ด เอ็มบี (ระยะก่อสร้าง)

ระหว่างเดือนมกราคม-มิถุนายน 2568

คุณภาพสิ่งแวดล้อม	ดัชนีที่ตรวจวัด	จุดเก็บตัวอย่าง	ความถี่ของการตรวจวัด	ผลการปฏิบัติตามมาตรการที่กำหนด	ปัญหาอุปสรรคและการแก้ไข
1.18 การสาธารณสุข (ต่อ)	- ห้องปฐมพยาบาล และอุปกรณ์ที่จำเป็นในการปฐมพยาบาล	- พื้นที่ก่อสร้าง	- ทุกวัน ตลอดระยะเวลาการก่อสร้าง	- โครงการจัดให้มีอุปกรณ์ปฐมพยาบาลเบื้องต้น (ดังรายงานบทที่ 3)	-
1.19 อาชีวอนามัยและความปลอดภัย	- ประสิทธิภาพ ความแข็งแรงและทนทานของอุปกรณ์ต่าง ๆ	- พื้นที่ก่อสร้าง	- ทุกวัน ตลอดระยะเวลาการก่อสร้าง	- ปัจจุบันโครงการอยู่ในช่วงงานฐานราก จึงยังไม่มีการใช้เครื่องจักรภายในพื้นที่โครงการ	-
	- การติดตั้งป้ายประกาศหรือสัญลักษณ์เตือนรักษาความปลอดภัย	- พื้นที่ก่อสร้าง	- ทุกวัน ตลอดระยะเวลาการก่อสร้าง	- โครงการจัดให้มีป้ายประกาศหรือสัญลักษณ์เตือนรักษาความปลอดภัยภายในพื้นที่โครงการ (ดังรายงานบทที่ 3)	-
	- เจ้าหน้าที่ความปลอดภัยวิชาชีพ และเจ้าหน้าที่รักษาความปลอดภัย	- พื้นที่ก่อสร้าง	- ทุกวัน ตลอดระยะเวลาการก่อสร้าง	- โครงการจัดให้มีเจ้าหน้าที่ความปลอดภัยวิชาชีพประจำโครงการ พร้อมทั้งจัดให้มีเจ้าหน้าที่รักษาความปลอดภัยในการอำนวยความสะดวกตลอด 24 ชั่วโมง (ดังรายงานบทที่ 3)	-
	การอบรมหรือคู่มือปฏิบัติงานด้านความปลอดภัย อาชีวอนามัย และสิ่งแวดล้อม	- พื้นที่ก่อสร้าง	- เดือนละ 1 ครั้ง ตลอดระยะเวลาการก่อสร้าง	- โครงการจัดให้มีการอบรมและจัดให้มีคู่มือปฏิบัติงานด้านความปลอดภัย อาชีวอนามัยและสิ่งแวดล้อม	-

ตารางที่ 4.1-1 (ต่อ) สรุปผลการปฏิบัติตามมาตรการติดตามตรวจสอบผลกระทบสิ่งแวดล้อม โครงการอาคารชุด นิซ ไพรด์ เอกมัย (ระยะก่อสร้าง)

ระหว่างเดือนมกราคม-มิถุนายน 2568

คุณภาพสิ่งแวดล้อม	ดัชนีที่ตรวจวัด	จุดเก็บตัวอย่าง	ความถี่ของการตรวจวัด	ผลการปฏิบัติตามมาตรการที่กำหนด	ปัญหาอุปสรรคและการแก้ไข
1.19 อากาศและเสียง (ต่อ)	- การจราจรรถบรรทุกขนส่งวัสดุ ก่อสร้าง และรถยนต์ ผู้รับเหมาก่อสร้าง	- ถนน สุขุมวิท 63 และถนน สาธารณะที่เกี่ยวข้อง	- ทุกวัน ตลอดระยะเวลาก่อสร้าง	- โครงการจัดให้มีพื้นที่จอดรถบรรทุก และรถยนต์ผู้รับเหมากายในโครงการ (ดังรายงานบทที่ 3)	-
	- สภาพการใช้งานของอุปกรณ์ ป้องกันอันตรายส่วนบุคคล	- อุปกรณ์ ป้องกันอันตรายส่วนบุคคล บริเวณพื้นที่ก่อสร้าง	- ทุกวัน ตลอดระยะเวลาก่อสร้าง	- โครงการจัดให้มีการตรวจสอบสภาพ การใช้งาน ของ อุปกรณ์ ป้องกันอันตรายส่วนบุคคลให้มีสภาพพร้อม ใช้งานอยู่เสมอ	-
	- ความสะอาดและการจัดวาง อุปกรณ์อย่างมีระเบียบ	- ภายในพื้นที่โครงการและบริเวณ พื้นที่ก่อสร้าง	- ทุกวัน ตลอดระยะเวลาก่อสร้าง	- โครงการจัดให้มีพื้นที่จัดเก็บวัสดุ และอุปกรณ์การก่อสร้างอย่างเป็น ระเบียบ (ดังรายงานบทที่ 3)	-
	- แสงสว่างและการระบายอากาศ ที่เพียงพอต่อการปฏิบัติงาน	- บริเวณพื้นที่ก่อสร้าง	- ทุกวัน ตลอดระยะเวลาก่อสร้าง	- โครงการจัดให้มีการตรวจสอบว่ามี แสงสว่างและการระบายอากาศภายใน พื้นที่ก่อสร้าง	-
	- การจัดทำคู่มือการใช้งาน การ บำรุงดูแลรักษาอุปกรณ์ป้องกัน อัคคีภัย รวมทั้งเครื่องจักร อุปกรณ์ทุกชนิดของโครงการ	- เครื่องจักรภายในโครงการ	- เดือนละ 1 ครั้ง ตลอดระยะเวลาก่อสร้าง	- โครงการจัดให้มีการตรวจสอบสภาพ ของเครื่องจักรและอุปกรณ์ป้องกัน อัคคีภัยเป็นประจำทุกเดือน (ดัง รายงานบทที่ 3)	-

ตารางที่ 4.1-1 (ต่อ) สรุปผลการปฏิบัติตามมาตรการติดตามตรวจสอบผลกระทบสิ่งแวดล้อม โครงการอาคารชุด นิซ ไพรด์ เอกมัย (ระยะก่อสร้าง)

ระหว่างเดือนมกราคม-มิถุนายน 2568

คุณภาพสิ่งแวดล้อม	ดัชนีที่ตรวจวัด	จุดเก็บตัวอย่าง	ความถี่ของการตรวจวัด	ผลการปฏิบัติตามมาตรการที่กำหนด	ปัญหาอุปสรรคและการแก้ไข
1.19 อากาศในร่มและความปลอดภัย (ต่อ)	- ความเพียงพอของระบบสุขาภิบาลต่าง ๆ เช่น น้ำดื่ม น้ำใช้ที่สะอาด และภาชนะรองรับขยะ	- ถังน้ำดื่ม ถังสำรองน้ำใช้ และภาชนะรองรับขยะ บริเวณพื้นที่โครงการ	- ทุกวัน ตลอดระยะเวลาก่อสร้าง	- โครงการจัดให้มีการตรวจสอบถังน้ำดื่ม ถังสำรองน้ำใช้ และภาชนะรองรับขยะมูลฝอยเป็นประจำทุกวัน	-
	- การติดตั้งของถังดับเพลิงเคมี	- ภายในพื้นที่ก่อสร้างและบ้านพักคนงาน	- ทุกวัน ตลอดระยะเวลาก่อสร้าง	- โครงการจัดให้มีถังดับเพลิงบริเวณภายในพื้นที่โครงการที่เป็นจุดเสี่ยงต่อการเกิดเพลิงไหม้ (ดังรายงานบทที่ 3)	-
	- ประกันอุบัติเหตุของโครงการ	- ภายในพื้นที่ก่อสร้างและบริเวณพื้นที่ข้างเคียง	- ทุกวัน ตลอดระยะเวลาก่อสร้าง	- โครงการจัดให้มีการประกันอุบัติเหตุของโครงการ เพื่อชดเชยค่าเสียหายทั้งร่างกายและทรัพย์สิน ของอาคารข้างเคียง (ดังภาคผนวกที่ 20)	-
	- บันทึกสถิติการเกิดอุบัติเหตุและปัญหาด้านสุขภาพของคนงานก่อสร้าง	- พื้นที่ก่อสร้าง	- ทุกวัน ตลอดระยะเวลาก่อสร้าง	- โครงการจัดให้มีป้ายแสดงสถิติการเกิดอุบัติเหตุไว้บริเวณด้านหน้าโครงการ (ดังรายงานบทที่ 3)	-
	- การใช้งานของเครื่องมือปฐมพยาบาลเบื้องต้น	- เครื่องมือปฐมพยาบาลเบื้องต้น	- ทุกวัน ตลอดระยะเวลาก่อสร้าง	- โครงการจัดให้มีอุปกรณ์ปฐมพยาบาลเบื้องต้น พร้อมทั้งมีการดูแลและตรวจสอบสภาพการใช้งานให้พร้อมใช้งานอยู่ตลอดเวลา (ดังรายงานบทที่ 3)	-

ตารางที่ 4.1-1 (ต่อ) สรุปผลการปฏิบัติตามมาตรการติดตามตรวจสอบผลกระทบสิ่งแวดล้อม โครงการอาคารชุด นิซ ไพรด์ เอกมัย (ระยะก่อสร้าง)

ระหว่างเดือนมกราคม-มิถุนายน 2568

คุณภาพสิ่งแวดล้อม	ดัชนีที่ตรวจวัด	จุดเก็บตัวอย่าง	ความถี่ของการตรวจวัด	ผลการปฏิบัติตามมาตรการที่กำหนด	ปัญหาอุปสรรคและการแก้ไข
1.19 อากาศในร่มและความปลอดภัย (ต่อ)	- ประสิทธิภาพการใช้งานของทาวเวอร์เครนทั้งก่อนและหลังการใช้งาน	- พื้นที่ก่อสร้าง	- ทุกวัน ตลอดระยะเวลาก่อสร้าง	- โครงการจัดให้มีการตรวจสอบทาวเวอร์เครนตามที่กำหนด (ดังภาคผนวกที่ ๑)	-
1.20 ความปลอดภัยสาธารณะ	- ความเดือดร้อนของเจ้าของอาคารหรือบ้านพักอาศัย จากการรบกวนของคานงานก่อสร้าง	- อาคารและบ้านพักอาศัยโดยรอบโครงการในระยะ 100 เมตร	- ตลอดระยะเวลาการก่อสร้าง	- โครงการจัดให้กล่องรับความคิดเห็นบริเวณด้านหน้าโครงการ พร้อมทั้งจัดให้มีเจ้าหน้าที่รับเรื่องร้องเรียนที่อาจเกิดจากการก่อสร้าง หากพบว่ามีความร้องเรียนจะจัดให้มีเจ้าหน้าที่เข้าตรวจสอบ และแก้ไขปัญหาที่ตรวจพบทันที (ดังรายงานบทที่ 3)	-
		- คานงานก่อสร้างของโครงการ	- ทุกครั้งที่รับคานงานเข้าทำงาน	- โครงการได้จัดทำทะเบียนข้อมูลประวัติคานงานก่อสร้าง	-
		- ตรวจสอบปีสภาวะคานงานก่อสร้าง	- ปีละ 2 ครั้ง ตลอดระยะเวลาก่อสร้าง	- โครงการจัดให้มีการตรวจสอบคุณภาพคานงานรวมทั้งตรวจสอบหาสารเสพติดในร่างกายของคานงาน	-

ตารางที่ 4.1-1 (ต่อ) สรุปผลการปฏิบัติตามมาตรการติดตามตรวจสอบผลกระทบสิ่งแวดล้อม โครงการอาคารชุด นิซ ไพรด์ เอกมัย (ระยะก่อสร้าง)

ระหว่างเดือนมกราคม-มิถุนายน 2568

คุณภาพสิ่งแวดล้อม	ดัชนีที่ตรวจวัด	จุดเก็บตัวอย่าง	ความถี่ของการตรวจวัด	ผลการปฏิบัติตามมาตรการที่กำหนด	ปัญหาอุปสรรคและการแก้ไข
1.20 ความปลอดภัย สาธารณะ (ต่อ)	- ความเดือดร้อนของเจ้าของอาคารหรือบ้านพักอาศัย จากการรบกวนของคนงานก่อสร้าง (ต่อ)	- หัวหน้าคนงานของโครงการ	- เดือนละ 1 ครั้ง ตลอดระยะเวลาการทำงาน	- โครงการจัดให้มีหัวหน้าคนงานก่อสร้าง (ดังรายงานบทที่ 3)	-
		- เจ้าหน้าที่รักษาความปลอดภัยของโครงการ	- เดือนละ 1 ครั้ง ตลอดระยะเวลาการทำงาน	- โครงการจัดให้มีเจ้าหน้าที่รักษาความปลอดภัยประจำโครงการตลอด 24 ชั่วโมง (ดังรายงานบทที่ 3)	-
		- พนักงานและคนงาน	- เดือนละ 1 ครั้ง ตลอดระยะเวลาการทำงาน	- โครงการมีการตรวจสอบการเข้างานของคนงาน โดยจะต้องลงชื่อเข้าปฏิบัติตามทุกครั้ง (ดังรายงานบทที่ 3)	-
1.21 การป้องกัน อัคคีภัย	- สภาพการใช้งานของอุปกรณ์เกี่ยวกับไฟฟ้า	- อุปกรณ์ไฟฟ้า บริเวณพื้นที่ก่อสร้าง	- เดือนละ 1 ครั้ง ตลอดระยะเวลาการทำงาน	- โครงการจัดให้มีเจ้าหน้าที่ความปลอดภัยคอยตรวจสอบสภาพการใช้งานของเครื่องใช้ไฟฟ้าทุกชนิดภายในโครงการเป็นประจำ	-
	- จุดเสี่ยงต่อการเกิดเพลิงไหม้	- บริเวณพื้นที่ก่อสร้าง	- ทุกวัน ตลอดระยะเวลาก่อสร้าง	- โครงการจัดให้มีเจ้าหน้าที่ความปลอดภัยในการตรวจสอบความเรียบร้อยและจุดเสี่ยงต่อการเกิดเพลิงไหม้เป็นประจำ (ดังภาคผนวกที่ 9)	-

ตารางที่ 4.1-1 (ต่อ) สรุปผลการปฏิบัติตามมาตรการติดตามตรวจสอบผลกระทบสิ่งแวดล้อม โครงการอาคารชุด นิซ ไพร์ด เอกมัย (ระยะก่อสร้าง)

ระหว่างเดือนมกราคม-มิถุนายน 2568

คุณภาพสิ่งแวดล้อม	ดัชนีที่ตรวจวัด	จุดเก็บตัวอย่าง	ความถี่ของการตรวจวัด	ผลการปฏิบัติตามมาตรการที่กำหนด	ปัญหาอุปสรรคและการแก้ไข
1.22 คุณภาพและทัศนียภาพ	- สภาพทั่วไปที่ดี	- พื้นที่ก่อสร้าง	- ทุกวัน ตลอดระยะเวลาก่อสร้าง	- โครงการจัดให้มีการตรวจสอบสภาพทั่วไปให้อยู่ในสภาพที่คงบังมทศน์ได้ (ดังรายงานบทที่ 3)	-
	- หนังสือแจ้ง เรื่องการบดบังทัศนียภาพจากโครงการและการชดเชยเยียวยาต่อผู้ที่ได้รับผลกระทบ	- บริเวณโดยรอบพื้นที่โครงการ ในระยะ 100 เมตร	- ตลอดระยะเวลาการก่อสร้าง	-โครงการอยู่ระหว่างการจัดทำหนังสือแจ้ง เรื่องการบดบังทัศนียภาพจากโครงการและการชดเชยเยียวยาต่อผู้ที่ได้รับผลกระทบ	-
	- หนังสือแจ้ง เรื่องการบดบังทัศนียภาพจากโครงการและการชดเชยเยียวยาต่อผู้ที่ได้รับผลกระทบ	- บริเวณโดยรอบพื้นที่โครงการ ในระยะ 100 เมตร	- ตลอดระยะเวลาการก่อสร้าง	-โครงการอยู่ระหว่างการจัดทำหนังสือแจ้ง เรื่องการบดบังทัศนียภาพจากโครงการและการชดเชยเยียวยาต่อผู้ที่ได้รับผลกระทบ	-
	- หนังสือแจ้ง เรื่องผลกระทบจากปรากฏการณ์ช่องลม (Venturi effect) จากโครงการ และการดูแลแก้ไข เพื่อลดผลกระทบต่อส่วนประกอบของอาคาร	- บริเวณโดยรอบพื้นที่โครงการ ในระยะ 100 เมตร	- ตลอดระยะเวลาการก่อสร้าง	-โครงการอยู่ระหว่างการจัดทำหนังสือแจ้ง เรื่องผลกระทบจากปรากฏการณ์ช่องลม (Venturi effect) จากโครงการ	-

ตารางที่ 4.1-1 (ต่อ) สรุปผลการปฏิบัติตามมาตรการติดตามตรวจสอบผลกระทบสิ่งแวดล้อม โครงการอาคารชุด นิซ ไพร์ด เอกมัย (ระยะก่อสร้าง)

ระหว่างเดือนมกราคม-มิถุนายน 2568

คุณภาพสิ่งแวดล้อม	ดัชนีที่ตรวจวัด	จุดเก็บตัวอย่าง	ความถี่ของการตรวจวัด	ผลการปฏิบัติตามมาตรการที่กำหนด	ปัญหาอุปสรรคและการแก้ไข
1.22 คุณภาพและทัศนียภาพ (ต่อ)	- หนังสือแจ้ง เรื่องการบดบังแสงแดดจากโครงการและการชดเชยเยียวยาต่อผู้ที่ได้รับผลกระทบ	- บริเวณโดยรอบพื้นที่โครงการ ในระยะ 100 เมตร	- ตลอดระยะเวลาการก่อสร้าง	-โครงการอยู่ระหว่างการจัดทำหนังสือแจ้ง เรื่องการบดบังแสงแดดจากโครงการและการชดเชยเยียวยาต่อผู้ที่ได้รับผลกระทบ	-

4.2 จุดตรวจสอบและดัชนีคุณภาพสิ่งแวดล้อมที่วิเคราะห์

การติดตามตรวจสอบคุณภาพสิ่งแวดล้อม ระหว่างเดือนมกราคม-มิถุนายน 2568 ดำเนินการติดตามตรวจสอบคุณภาพอากาศโดยทั่วไป ระดับเสียงโดยทั่วไป ความสั่นสะเทือน และคุณภาพน้ำทิ้ง ซึ่งแสดงตำแหน่งตรวจวัดและวิธีการตรวจวิเคราะห์ดัง ตารางที่ 4.2-1 และรูปที่ 4.2-1

ตารางที่ 4.2-1 ขอบเขตการดำเนินการงานตรวจวัดคุณภาพสิ่งแวดล้อม ระยะก่อสร้าง

รายการตรวจวัด/จุดตรวจวัด	ดัชนีที่วิเคราะห์	วิธีการตรวจวิเคราะห์	แผนการตรวจวัดระหว่างเดือนมกราคม-มิถุนายน 2568					
			ม.ค.	ก.พ.	มี.ค.	เม.ย.	พ.ค.	มิ.ย.
1. คุณภาพอากาศ ในบรรยากาศโดยทั่วไป	<ul style="list-style-type: none"> - ผุ่นละอองรวม (TSP) - ผุ่นละอองขนาดเล็กไม่เกิน 10 ไมครอน (PM-10) - ปริมาณก๊าซคาร์บอนมอนอกไซด์ (CO) - ปริมาณก๊าซไนโตรเจนไดออกไซด์ (NO₂) - ปริมาณก๊าซซัลเฟอร์ไดออกไซด์ (SO₂) - ปริมาณไฮโดรคาร์บอน (HC) 	<ul style="list-style-type: none"> - Gravimetric Method - Gravimetric Method - Non-Dispersive Infrared - Chemiluminescence - UV- Fluorescence - Flame Ionization Detector (FID) 	✓	✓	✓	✓	✓	✓
2. ระดับเสียงโดยทั่วไป	<ul style="list-style-type: none"> - ระดับเสียงเฉลี่ย 24 ชั่วโมง (L_{eq} 24 hr.) - ระดับเสียงสูงสุด (L_{max}) - ระดับเสียงรบกวน 	- ISO 1996	✓	✓	✓	✓	✓	✓
3. ความสั่นสะเทือน	<ul style="list-style-type: none"> - ค่าความสั่นสะเทือน (Peak Particle Velocity) 	- Peak Particle Velocity, PPV	✓	✓	✓	✓	✓	✓

หมายเหตุ : ✓ ดำเนินการตรวจวัดตามมาตรการที่กำหนด

ตารางที่ 4.2-1 (ต่อ) ขอบเขตการดำเนินการงานตรวจวัดคุณภาพสิ่งแวดล้อม ระยะก่อสร้าง

รายการตรวจวัด/จุดตรวจวัด	ดัชนีที่วิเคราะห์	วิธีการตรวจวิเคราะห์	แผนการตรวจวัดระหว่างเดือนมกราคม-มิถุนายน 2568					
			ม.ค.	ก.พ.	มี.ค.	เม.ย.	พ.ค.	มิ.ย.
4. คุณภาพน้ำทิ้ง	<ul style="list-style-type: none"> - ค่าความเป็นกรด-ด่าง (pH) - บีโอดี (BOD) - สารแขวนลอยทั้งหมด (SS) - สารที่ละลายได้ทั้งหมด (TDS) - ตะกอนหนัก (Settleable Solids) - น้ำมันและไขมัน (Fat Oil and Grease) - ทีเคเอ็น (TKN) - ซัลไฟด์ (Sulfide) 	<ul style="list-style-type: none"> - Electrometric Method - 5-day BOD Test - Dried at 103-105 °C - Dried at 103-105 °C - Imhoff Cone Method - Liquid-Liquid, Partition Gravimetric Method - Macro Kjeldahl Method - Iodometric Method 	✓	✓	✓	✓	✓	✓

หมายเหตุ : ✓ ดำเนินการตรวจวัดตามมาตรการที่กำหนด

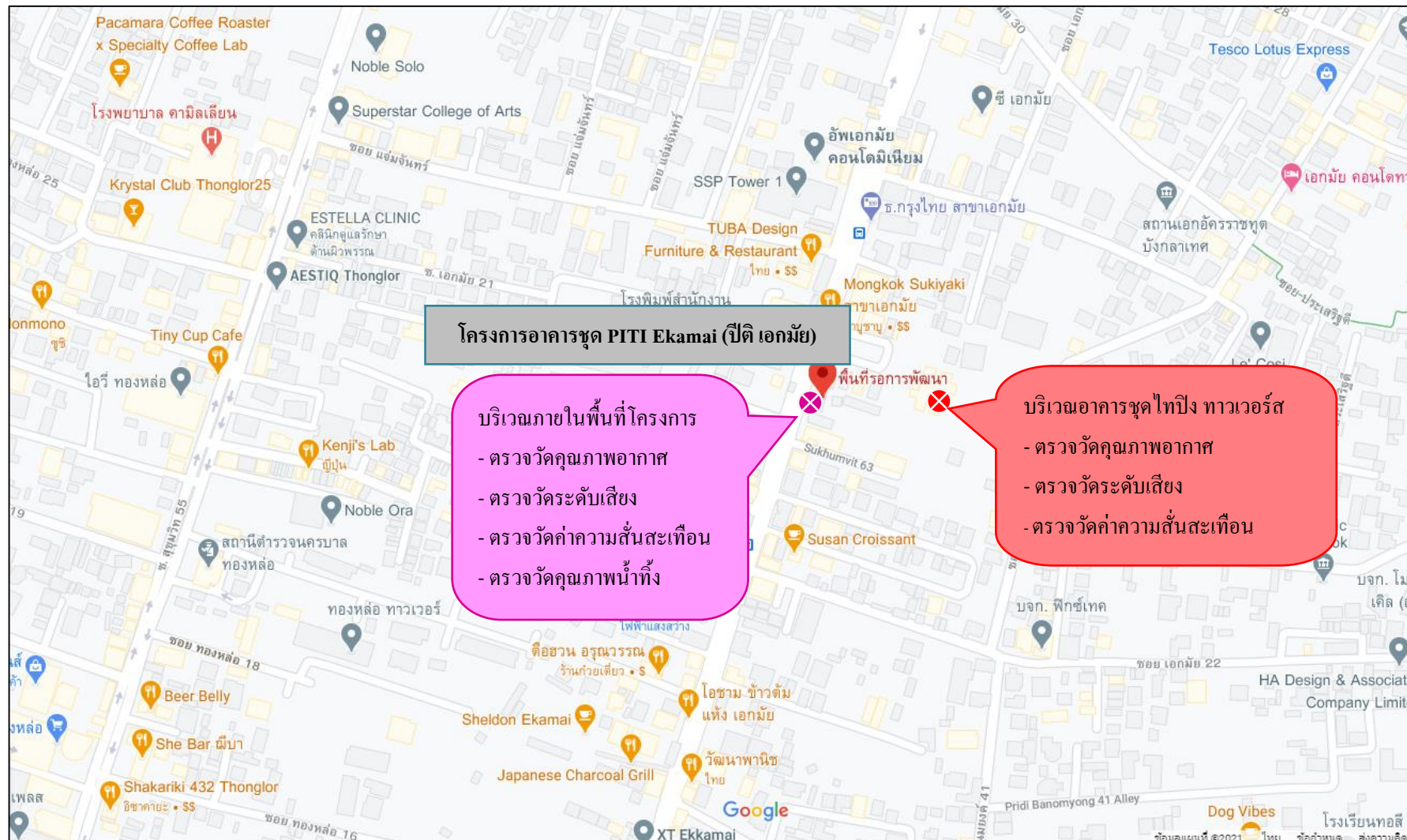

รูปที่ 4.2-1 ตำแหน่งการติดตั้งเครื่องมือตรวจวัดคุณภาพสิ่งแวดล้อม

4.3 วิธีการตรวจวัดและวิเคราะห์

4.3.1 วิธีการเก็บตัวอย่างคุณภาพอากาศในบรรยากาศโดยทั่วไป

4.3.1.1 ฝุ่นละอองรวม (Total Suspended Particulate; TSP)

วิธีการเก็บและวิเคราะห์ตัวอย่างฝุ่นละอองรวม โดยทำการเก็บตัวอย่างอากาศ โดยใช้เครื่องมือเก็บตัวอย่างชนิด TSP High Volume Air Sampler ตัวอย่างอากาศจะถูกดูดผ่านหัวคัดเลือกขนาดฝุ่น (Size Selective Inlet) แบบ Peak Roof Inlet ด้วยอัตราการระหว่าง 40-60 ลูกบาศก์ฟุตต่อนาที (1,140-1,698 ลิตรต่อนาที) เป็นเวลา 24 ชั่วโมง (± 1 ชั่วโมง) อย่างต่อเนื่อง ซึ่งอนุภาคฝุ่นละอองที่มีขนาดอนุภาคตั้งแต่ 100 ไมครอนลงมา จะติดตรึงอยู่บนกระดาษกรองชนิด Glass Fiber Filter ที่มีขนาด 20.3 เซนติเมตร \times 25.4 เซนติเมตร (8 นิ้ว \times 10 นิ้ว) ซึ่งผ่านการชั่งน้ำหนักมาแล้ว จากนั้นนำมาหาปริมาณฝุ่นละอองโดยวิธีการหาค่าความแตกต่างของน้ำหนักกระดาษกรองระหว่างก่อนและหลังการเก็บตัวอย่าง แล้วคำนวณหาค่าความเข้มข้นเป็นหน่วยน้ำหนักต่อปริมาตรอากาศที่สภาวะมาตรฐาน 25 องศาเซลเซียส 760 มิลลิเมตรปรอท โดยใช้สูตรการคำนวณ ดังนี้

$$C = \frac{(W2 - W1) \times 1000}{V_{std}} \quad \text{มิลลิกรัมต่อลูกบาศก์เมตร}$$

เมื่อ :

W1	=	น้ำหนักกระดาษกรองก่อนเก็บตัวอย่าง เป็นกรัม
W2	=	น้ำหนักกระดาษกรองหลังเก็บตัวอย่าง เป็นกรัม
V _{std}	=	ปริมาตรของอากาศที่สภาวะมาตรฐาน
C	=	ความเข้มข้นของฝุ่นทั้งหมดเทียบกับปริมาตรอากาศ (V _{std}) ที่สภาวะมาตรฐาน

4.3.1.2 ฝุ่นละอองขนาดเล็กไม่เกิน 10 ไมครอน (PM-10)

วิธีการเก็บและวิเคราะห์ตัวอย่างฝุ่นละอองขนาดเล็กไม่เกิน 10 ไมครอน (PM-10) โดยใช้ High Volume Air Sampler และหัวคัดเลือกขนาดฝุ่นละอองขนาดเล็กตั้งแต่ 10 ไมครอนลงมา (Size Selective Inlet) ซักตัวอย่างโดยการสูบอากาศผ่านส่วนหัวคัดเลือกขนาดฝุ่นละออง แล้วผ่านกระดาษกรอง ด้วยอัตรา 1.132 ลูกบาศก์เมตรต่อนาที (40 ลูกบาศก์ฟุตต่อนาที) เป็นเวลา 24 ชั่วโมง ที่ความสูงของช่องซักตัวอย่าง 1.5-6.0 เมตรจากพื้น แล้ววิเคราะห์ปริมาณฝุ่นละอองบนกระดาษกรองด้วยวิธี Pre and Post Weight Difference แล้วจึงคำนวณปริมาณฝุ่นละอองขนาดเล็กเฉลี่ย 24 ชั่วโมงที่สภาวะมาตรฐาน (25 องศาเซลเซียส 760 มิลลิเมตรปรอท) โดยใช้สูตรการคำนวณ ดังนี้

เมื่อ :	C	=	$\frac{(W2-W1) \times 1000}{Vstd}$	มิลลิกรัมต่อลูกบาศก์เมตร
	W1	=	น้ำหนักกระดาษกรองก่อนเก็บตัวอย่าง	เป็นกรัม
	W2	=	น้ำหนักกระดาษกรองหลังเก็บตัวอย่าง	เป็นกรัม
	Vstd	=	ปริมาตรของอากาศที่สภาวะมาตรฐาน	
	C	=	ความเข้มข้นของฝุ่นทั้งหมดเทียบกับปริมาตรอากาศ (Vstd)	ที่สภาวะมาตรฐาน

4.3.1.3 วิธีการเก็บตัวอย่างก๊าซคาร์บอนมอนอกไซด์ (CO)

เก็บตัวอย่างและวิเคราะห์ด้วยเครื่องวัดระบบ Non-Dispersive Infrared Detection คือ เครื่องมือวัดค่าก๊าซคาร์บอนมอนอกไซด์ (CO) โดยอาศัยหลักการดูดกลืนคลื่นแสง Infrared และวัดปริมาณการดูดกลืนแสงเปรียบเทียบกับระหว่างในขณะที่มีก๊าซคาร์บอนมอนอกไซด์ (CO) จากตัวอย่างอากาศ และในขณะที่ไม่มีการดูดกลืนแสง ซึ่งการดูดกลืนที่ตรวจวัดได้จะถูกเปลี่ยนเป็นสัญญาณไฟฟ้าที่สัมพันธ์กับความเข้มข้นของก๊าซคาร์บอนมอนอกไซด์ (CO) ซึ่งเครื่องตรวจวัดต้องผ่านการปรับเทียบความถูกต้องมาก่อนการใช้งาน

4.3.1.4 วิธีการเก็บตัวอย่างก๊าซไนโตรเจนไดออกไซด์ (NO₂)

เก็บตัวอย่างและวิเคราะห์ด้วยเครื่องวัดตามหลักการ Chemiluminescence คือ เครื่องมือวัดค่าก๊าซไนโตรเจนไดออกไซด์ (NO₂) โดยการตรวจวัดความเข้มของแสงที่ความยาวคลื่นมากกว่า 600 นาโนเมตร ซึ่งเป็นผลมาจากปฏิกิริยาเคมีเรืองแสง (Chemiluminescence) ระหว่างไนตริกออกไซด์กับก๊าซโอโซน แล้วเปลี่ยนเป็นไนโตรเจนไดออกไซด์ (NO₂) ที่สภาวะพิเศษ แล้วก๊าซไนโตรเจนไดออกไซด์ (NO₂) กลับสู่สภาวะปกติทันที พร้อมกับคายพลังงานแสงโปรตอนที่สามารถตรวจวัดค่าความเข้มแสงได้ และเปลี่ยนความเข้มแสงนั้นเป็นสัญญาณไฟฟ้าที่สัมพันธ์กับความเข้มข้นของก๊าซไนโตรเจนไดออกไซด์ (NO₂) ซึ่งเครื่องตรวจวัดต้องผ่านการปรับเทียบความถูกต้องมาก่อนการใช้งาน

4.3.1.5 วิธีการเก็บตัวอย่างก๊าซซัลเฟอร์ไดออกไซด์ (SO₂)

เก็บตัวอย่างและวิเคราะห์ด้วยเครื่องวัดตามหลักการ UV-Fluorescence คือ เครื่องมือวัดค่าก๊าซซัลเฟอร์ไดออกไซด์ (SO₂) โดยการใช้แสงอัลตราไวโอเล็ต (UV) ที่ความยาวคลื่น 214 นาโนเมตร เข้าไปกระตุ้นโมเลกุลของก๊าซซัลเฟอร์ไดออกไซด์ (SO₂) เมื่อโมเลกุลของก๊าซซัลเฟอร์ไดออกไซด์กลับสู่สภาวะปกติจะคายพลังงานแสง UV ที่ความยาวคลื่น 300 นาโนเมตรออกมา แล้ววัดค่าปริมาณแสงที่ได้เป็นสัญญาณไฟฟ้าที่สัมพันธ์กับความเข้มข้นของก๊าซซัลเฟอร์ไดออกไซด์ (SO₂) ซึ่งเครื่องตรวจวัดต้องผ่านการปรับเทียบความถูกต้องมาก่อนการใช้งาน

4.3.1.6 วิธีการเก็บตัวอย่างก๊าซไฮโดรคาร์บอน (THC)

เก็บตัวอย่างด้วยเครื่องวัด โดยหลักการ Flame Ionization Detector (FID) คือ เครื่องมือวัดค่าก๊าซไฮโดรคาร์บอน (THC) โดยการทำให้ก๊าซตัวอย่างผ่านคอลัมน์ของหลักการโครมาโตกราฟี เมื่อก๊าซตัวอย่างแต่ละชนิดออกมาจากคอลัมน์แล้ว จะถูกทำให้อยู่ในรูปไอออนด้วยเปลวไฟ และวัดปริมาณไอออนที่เกิดขึ้นแล้ว ซึ่งสัมพันธ์กับความเข้มข้นของก๊าซไฮโดรคาร์บอน (THC) ซึ่งเครื่องตรวจวัดต้องผ่านการปรับเทียบความถูกต้องมาก่อนการใช้งาน

4.3.2 วิธีการตรวจวัดระดับเสียงโดยทั่วไป

4.3.2.1 วิธีการตรวจวัดระดับเสียงโดยทั่วไป

วิธีการตรวจวัดระดับเสียง โดยใช้มาตรฐานระดับเสียงชนิด Integrated Sound Level Meter ซึ่งเป็นมาตรฐานระดับเสียงที่ได้มาตรฐานสากล IEC 651 หรือ 804 มีความเที่ยงตรงสูง เป็นเครื่อง Type 2 เหมาะสำหรับการตรวจวัดในภาคสนาม ในขณะที่ตรวจวัดจะมี Wind Screen ติดที่ Microphone เพื่อป้องกันค่าผิดพลาดขณะตรวจวัด โดยตั้งมาตรฐานระดับเสียงให้สูงจากพื้น 1.2-1.5 เมตร โดยห่างจากสิ่งกีดขวางโดยรอบอย่างน้อย 3.5 เมตร ค่าที่อ่านได้จากมาตรฐานระดับเสียงจะเป็นค่าเฉลี่ย RMS โดยนำผลการตรวจวัดที่เป็นค่าเฉลี่ยทุก 1 ชั่วโมง ($L_{eq\ 1\ hr.}$) มาคำนวณหาค่าเฉลี่ย 24 ชั่วโมง ($L_{eq\ 24\ hr.}$) ตามสมการด้านล่าง

$$L_{eq\ 24\ hr.} = 10 \log \frac{1}{24} \sum_{i=1}^{24} 10^{L_i/10} \dots + 10^{L_{24}/10} \quad \text{เดซิเบล (เอ)}$$

4.3.2.2 วิธีการตรวจวัดระดับเสียงรบกวน

การตรวจวัดเสียงรบกวน จะใช้มาตรวัดเช่นเดียวกับ การตรวจวัดระดับเสียงโดยทั่วไป โดยวิธีการคำนวณระดับการรบกวนเป็นไปตามประกาศคณะกรรมการควบคุมมลพิษ เรื่องวิธีการตรวจวัดระดับเสียงรบกวน ประกาศ ณ วันที่ 31 สิงหาคม พ.ศ. 2550 จากการนำผลการตรวจวัดระดับเสียงของแหล่งกำเนิด (A) ลบออกด้วยระดับเสียงขณะไม่มีการรบกวน (B) (ระดับเสียงที่ยังไม่ดำเนินกิจกรรมใดๆ) ผลลัพธ์เป็นผลต่างของค่าระดับเสียงจากแหล่งกำเนิด (C) จากนั้นนำผลต่างของค่าระดับเสียง (C) ที่ได้ มาเทียบค่าตามตารางเพื่อหาตัวปรับค่าระดับเสียง (D)

ผลต่างของค่าระดับเสียง (dBA) (C)	ตัวปรับค่าระดับเสียง (dBA) (D)
≤ 1.4	7.0
1.5-2.4	4.5
2.5-3.4	3.0
3.5-4.4	2.0
4.5-6.4	1.5
6.5-7.4	1.0
7.5-12.4	0.5
≥ 12.5	0

นำผลการตรวจวัดระดับเสียงของแหล่งกำเนิด (A) ลบออกด้วยตัวปรับค่าระดับเสียงที่ได้จากการเทียบค่าตัวปรับระดับเสียง (D) ผลลัพธ์เป็นระดับเสียงที่มีการรบกวน (E) จากนั้นนำค่าระดับเสียงที่มีการรบกวน (E) ลบด้วยระดับเสียงพื้นฐาน (L_{90}) (F) (ระดับเสียงเสียงที่ตรวจวัดในสิ่งแวดล้อมเดิม ขณะยังไม่มีเสียงรบกวนจากแหล่งกำเนิด เป็นระดับเสียงเปอร์เซ็นต์ไทล์ที่ 90) ผลลัพธ์เป็นค่าระดับการรบกวนเขียนเป็นสมการได้ดังนี้

$$(A)-(B) = (C)$$

$$(A)-(D) = (E)$$

$$(E)-(F) = \text{ค่าระดับการรบกวน}$$

4.3.3 วิธีการตรวจวัดระดับความสั่นสะเทือน

การตรวจวัดคลื่นความสั่นสะเทือนเป็นค่าความเร็ว (Particle Peak Velocity) มีหน่วยเป็นมิลลิเมตรต่อวินาที และความถี่ (Frequency) มีหน่วยเป็นเฮิรตซ์ ในช่วงระยะเวลาที่มีการสั่นสะเทือน เครื่องวัดความสั่นสะเทือน โดยใช้เครื่องมือยี่ห้อ Geosonic รุ่น 3000LC หรือ Instantel, CANADA รุ่น Minimateplus รายงานผลการตรวจวัดระดับความสั่นสะเทือนจากการบันทึกค่าในเครื่องวัด และแสดงผลด้วยโปรแกรมสำเร็จรูปในคอมพิวเตอร์

4.3.4 วิธีการเก็บและวิเคราะห์คุณภาพน้ำทิ้ง

วิธีการเก็บและวิเคราะห์ตัวอย่างคุณภาพน้ำทิ้ง (Waste Water) โดยใช้วิธีการดักจับ เก็บตรงจุดกึ่งกลางที่ระดับความลึกครึ่งหนึ่งของบ่อที่ต้องการเก็บตัวอย่าง (ในกรณีที่อยู่ในตำแหน่งจะขึงดักได้ง่าย (เอี่ยม ไม่ถึง) อาจใช้เชือกผูกถังพลาสติกดักตัวอย่างน้ำหรือใช้ไม้ยาวที่มีกระป๋องดักน้ำผูกปลายไม้เพื่อใช้การดักน้ำ) เก็บรักษาภาชนะโดยวิธีการแช่เย็นด้วยน้ำแข็งเพื่อลดการทำงานของพวกจุลินทรีย์ และลดอัตราเร็วของการเกิดกระบวนการเปลี่ยนแปลงทางกายภาพและเคมี ส่งห้องปฏิบัติการวิเคราะห์ตัวอย่างคุณภาพน้ำตามวิธีการวิเคราะห์

4.4 ผลการตรวจวัดคุณภาพสิ่งแวดล้อม

4.4.1 ผลการตรวจวัดคุณภาพอากาศในบรรยากาศโดยทั่วไป

4.4.1.1 ผลการตรวจวัดคุณภาพอากาศในบรรยากาศโดยทั่วไปเดือนมกราคม-มิถุนายน 2568

ผลการตรวจวัดความเข้มข้นของฝุ่นละอองรวม (TSP) เฉลี่ย 24 ชั่วโมง ระหว่างเดือนมกราคม-มิถุนายน 2568 โดยดำเนินการตรวจวัดทุกวัน จำนวน 2 สถานี คือ บริเวณภายในพื้นที่โครงการ และบริเวณอาคารชุดไทป์ ทาวเวอร์ส พบว่า มีค่าอยู่ในเกณฑ์มาตรฐานคุณภาพอากาศในบรรยากาศโดยทั่วไป ตามประกาศคณะกรรมการสิ่งแวดล้อมแห่งชาติ ฉบับที่ 24 (พ.ศ. 2547) ที่กำหนดความเข้มข้นของฝุ่นละอองรวม (TSP) ในบรรยากาศเฉลี่ย 24 ชั่วโมง ไว้ไม่เกิน 0.33 มก./ลบ.ม. แสดงดัง ตารางที่

4.4-1 รูปที่ 4.4-1 และการเก็บตัวอย่างคุณภาพอากาศ ภาพที่ 4.4-1

ผลการตรวจวัดความเข้มข้นของฝุ่นละอองขนาดเล็กไม่เกิน 10 ไมครอน (PM-10) เฉลี่ย 24 ชั่วโมง ระหว่างเดือนมกราคม-มิถุนายน 2568 โดยดำเนินการตรวจวัดทุกวัน จำนวน 2 สถานี คือ บริเวณภายในพื้นที่โครงการ และบริเวณอาคารชุดไทป์ ทาวเวอร์ส พบว่า มีค่าอยู่ในเกณฑ์มาตรฐานคุณภาพอากาศในบรรยากาศโดยทั่วไป ตามประกาศคณะกรรมการสิ่งแวดล้อมแห่งชาติ ฉบับที่ 24 (พ.ศ. 2547) ที่กำหนดความเข้มข้นของฝุ่นละอองขนาดเล็กไม่เกิน 10 ไมครอน (PM-10) ในบรรยากาศโดยทั่วไปไม่เกิน 0.12 มก./ลบ.ม. แสดงดัง ตารางที่ 4.4-1 รูปที่ 4.4-2 และ ภาพที่ 4.4-1

ผลการตรวจวัดปริมาณก๊าซคาร์บอนมอนอกไซด์ (CO) ระหว่างเดือนมกราคม-มิถุนายน 2568 โดยดำเนินการตรวจวัดเดือนละ 1 ครั้ง ครั้งละ 3 วันต่อเนื่อง จำนวน 2 สถานี คือ บริเวณภายในพื้นที่โครงการ และบริเวณอาคารชุดไทป์ ทาวเวอร์ส มีค่าอยู่ในเกณฑ์มาตรฐานตามประกาศคณะกรรมการสิ่งแวดล้อมแห่งชาติฉบับที่ 10 (พ.ศ. 2538) ออกตามความในพระราชบัญญัติส่งเสริมและรักษาคุณภาพสิ่งแวดล้อมแห่งชาติ พ.ศ. 2535 เรื่องกำหนดมาตรฐานคุณภาพอากาศในบรรยากาศโดยทั่วไป โดยกำหนดปริมาณก๊าซคาร์บอนมอนอกไซด์ (CO) เฉลี่ย 1 ชั่วโมงไว้ ไม่เกิน 30 ส่วนในล้านส่วน แสดงดัง ตารางที่ 4.4-1 รูปที่ 4.4-3 และ ภาพที่ 4.4-1

ผลการตรวจวัดปริมาณออกไซด์ของไนโตรเจน (NO_x) ในรูปของไนโตรเจนไดออกไซด์ (NO₂) ระหว่างเดือนมกราคม-มิถุนายน 2568 โดยดำเนินการตรวจวัดเดือนละ 1 ครั้ง ครั้งละ 3 วันต่อเนื่อง จำนวน 2 สถานี คือ บริเวณภายในพื้นที่โครงการ และบริเวณอาคารชุดไทป์ ทาวเวอร์ส พบว่า มีค่าอยู่ในเกณฑ์มาตรฐานตามประกาศคณะกรรมการสิ่งแวดล้อมแห่งชาติ ฉบับที่ 33 (พ.ศ. 2552) เรื่องกำหนดมาตรฐานค่าก๊าซไนโตรเจนไดออกไซด์ในบรรยากาศโดยทั่วไปโดยกำหนดปริมาณไนโตรเจนไดออกไซด์ (NO₂) ไม่เกิน 0.17 ส่วนในล้านส่วน แสดงดัง ตารางที่ 4.4-1 รูปที่ 4.4-4 และ ภาพที่ 4.4-1

ผลการตรวจวัดปริมาณซัลเฟอร์ไดออกไซด์ (SO_2) ระหว่างเดือนมกราคม-มิถุนายน 2568 โดยดำเนินการตรวจวัดเดือนละ 1 ครั้ง ครั้งละ 3 วันต่อเนื่อง จำนวน 2 สถานี คือ บริเวณภายในพื้นที่โครงการ และบริเวณอาคารชุดไทป์ ทาวเวอร์ส พบว่ามีค่าอยู่ในเกณฑ์ตามประกาศคณะกรรมการสิ่งแวดล้อมแห่งชาติ ฉบับที่ 21 (พ.ศ. 2544) ออกตามความในพระบัญญัติส่งเสริมรักษา คุณภาพสิ่งแวดล้อมแห่งชาติ พ.ศ. 2535 เรื่อง กำหนดมาตรฐานค่าก๊าซซัลเฟอร์ไดออกไซด์ในบรรยากาศโดยทั่วไปในเวลา 1 ชั่วโมง และประกาศคณะกรรมการสิ่งแวดล้อมแห่งชาติ ฉบับที่ 24 (พ.ศ. 2549) เรื่อง กำหนดมาตรฐานคุณภาพอากาศในบรรยากาศโดยทั่วไป โดยกำหนดปริมาณซัลเฟอร์ไดออกไซด์ (SO_2) ไม่เกิน 0.12 และ 0.30 ส่วนในล้านส่วน ตามลำดับ แสดงดัง ตารางที่ 4.4-1 รูปที่ 4.4-5 ถึง รูปที่ 4.4-6 และ ภาพที่ 4.4-1

ผลการตรวจวัดปริมาณไฮโดรคาร์บอน (THC) ระหว่างเดือนมกราคม-มิถุนายน 2568 โดยดำเนินการตรวจวัดเดือนละ 1 ครั้ง ครั้งละ 3 วันต่อเนื่อง จำนวน 2 สถานี คือ บริเวณภายในพื้นที่โครงการ และบริเวณอาคารชุดไทป์ ทาวเวอร์ส พบว่ามีค่าอยู่ในช่วง 4.21-7.91 และ 2.15-9.00 ส่วนในล้านส่วน ตามลำดับ แสดงดัง ตารางที่ 4.4-1 รูปที่ 4.4-8 และ ภาพที่ 4.4-1

ตารางที่ 4.4-1 ผลการตรวจวัดคุณภาพอากาศในบรรยากาศโดยทั่วไป ระหว่างเดือนมกราคม-มิถุนายน 2568

จุดตรวจวัด	วันที่ตรวจวัด	ผลตรวจวัดค่าเฉลี่ย 24 ชั่วโมง (มิลลิกรัมต่อลูกบาศก์เมตร)	
		ฝุ่นละอองรวม (TSP)	ฝุ่นละอองขนาดเล็กไม่เกิน 10 ไมครอน (PM-10)
บริเวณภายในพื้นที่โครงการ	7-8 มกราคม 2568	0.121	0.086
	8-9 มกราคม 2568	0.115	0.093
	9-10 มกราคม 2568	0.070	0.039
	10-11 กุมภาพันธ์ 2568	0.095	0.049
	11-12 กุมภาพันธ์ 2568	0.116	0.039
	12-13 กุมภาพันธ์ 2568	หยุดวันมาฆบูชา	
	10-11 มีนาคม 2568	0.124	0.057
	11-12 มีนาคม 2568	0.162	0.068
	12-13 มีนาคม 2568	0.080	0.032
	26-27 เมษายน 2568	0.041	0.022
	27-28 เมษายน 2568	วันอาทิตย์ ไม่มีกิจกรรมก่อสร้าง	
	28-29 เมษายน 2568	0.023	0.018
	27-28 พฤษภาคม 2568	0.032	0.024
	28-29 พฤษภาคม 2568	0.034	0.018
	29-30 พฤษภาคม 2568	0.040	0.027
	23-24 มิถุนายน 2568	0.049	0.027
	24-25 มิถุนายน 2568	0.043	0.033
	25-26 มิถุนายน 2568	0.057	0.046
มาตรฐาน		ไม่เกิน 0.33	ไม่เกิน 0.12

มาตรฐาน: ประกาศคณะกรรมการสิ่งแวดล้อมแห่งชาติ ฉบับที่ 24 (พ.ศ. 2547) เรื่อง กำหนดมาตรฐานคุณภาพอากาศในบรรยากาศโดยทั่วไป

ตารางที่ 4.4-1 (ต่อ) ผลการตรวจวัดคุณภาพอากาศในบรรยากาศโดยทั่วไป ระหว่างเดือนมกราคม-มิถุนายน 2568

จุดตรวจวัด	วันที่ตรวจวัด	ผลตรวจวัดค่าเฉลี่ย 24 ชั่วโมง (มิลลิกรัมต่อลูกบาศก์เมตร)	
		ฝุ่นละอองรวม (TSP)	ฝุ่นละอองขนาดเล็กไม่เกิน 10 ไมครอน (PM-10)
บริเวณอาคารชุดไทป์ 1 ทาวเวอร์	7-8 มกราคม 2568	0.131	0.093
	8-9 มกราคม 2568	0.137	0.081
	9-10 มกราคม 2568	0.061	0.044
	10-11 กุมภาพันธ์ 2568	0.132	0.048
	11-12 กุมภาพันธ์ 2568	0.144	0.082
	12-13 กุมภาพันธ์ 2568	0.056	0.090
	10-11 มีนาคม 2568	0.072	0.049
	11-12 มีนาคม 2568	0.102	0.060
	12-13 มีนาคม 2568	0.066	0.032
	26-27 เมษายน 2568	0.078	0.040
	27-28 เมษายน 2568	0.105	0.062
	28-29 เมษายน 2568	0.042	0.033
	27-28 พฤษภาคม 2568	0.050	0.040
	28-29 พฤษภาคม 2568	0.055	0.027
	29-30 พฤษภาคม 2568	0.070	0.048
	23-24 มิถุนายน 2568	0.034	0.022
	24-25 มิถุนายน 2568	0.042	0.028
	25-26 มิถุนายน 2568	0.054	0.025
มาตรฐาน		ไม่เกิน 0.33	ไม่เกิน 0.12

มาตรฐาน: ประกาศคณะกรรมการสิ่งแวดล้อมแห่งชาติ ฉบับที่ 24 (พ.ศ. 2547) เรื่อง กำหนดมาตรฐานคุณภาพอากาศในบรรยากาศโดยทั่วไป

ตารางที่ 4.4-1 (ต่อ) ผลการตรวจวัดคุณภาพอากาศในบรรยากาศโดยทั่วไป ระหว่างเดือนมกราคม-มิถุนายน 2568

วัน/เดือน/ปี ที่ตรวจวัด	บริเวณพื้นที่ก่อสร้างโครงการ				
	CO (ppm)	SO ₂ 24 Hr (ppm)	SO ₂ 1 Hr (ppm)	NO ₂ (ppm)	THC (ppm)
7-8 มกราคม 2568	1.25	0.0056	0.0075	0.0144	4.57
8-9 มกราคม 2568	2.04	0.0055	0.0074	0.0160	5.31
9-10 มกราคม 2568	2.10	0.0057	0.0077	0.0147	6.58
10-11 กุมภาพันธ์ 2568	0.38	0.0061	0.0085	0.0159	5.40
11-12 กุมภาพันธ์ 2568	0.52	0.0062	0.0085	0.0157	4.21
12-13 กุมภาพันธ์ 2568	0.37	0.0059	0.0086	0.0160	4.46
10-11 มีนาคม 2568	0.25	0.0063	0.0078	0.0133	4.68
11-12 มีนาคม 2568	0.49	0.0065	0.0081	0.0137	6.89
12-13 มีนาคม 2568	0.13	0.0066	0.0082	0.0140	5.68
26-27 เมษายน 2568	0.57	0.0063	0.0083	0.0158	5.76
27-28 เมษายน 2568	0.44	0.0062	0.0088	0.0158	4.93
28-29 เมษายน 2568	0.63	0.0061	0.0088	0.0157	5.65
มาตรฐาน	ไม่เกิน 30 ⁽¹⁾	ไม่เกิน 0.12 ⁽²⁾	ไม่เกิน 0.30 ⁽³⁾	ไม่เกิน 0.17 ⁽⁴⁾	ไม่มีมาตรฐานกำหนด

มาตรฐาน : 1. ประกาศคณะกรรมการสิ่งแวดล้อมแห่งชาติ ฉบับที่ 10 (พ.ศ. 2538) เรื่อง กำหนดมาตรฐานคุณภาพอากาศในบรรยากาศโดยทั่วไป
 2. ประกาศคณะกรรมการสิ่งแวดล้อมแห่งชาติ ฉบับที่ 24 (พ.ศ. 2547) เรื่อง กำหนดมาตรฐานคุณภาพอากาศในบรรยากาศโดยทั่วไป
 3. ประกาศคณะกรรมการสิ่งแวดล้อมแห่งชาติ ฉบับที่ 21 (พ.ศ. 2544) เรื่อง กำหนดมาตรฐานค่าซัลเฟอร์ไดออกไซด์ในบรรยากาศโดยทั่วไปในเวลา 1 ชั่วโมง
 4. ประกาศคณะกรรมการสิ่งแวดล้อมแห่งชาติ ฉบับที่ 33 (พ.ศ. 2552) เรื่อง กำหนดมาตรฐานค่าก๊าซไนโตรเจนไดออกไซด์ในบรรยากาศโดยทั่วไป

ตารางที่ 4.4-1 (ต่อ) ผลการตรวจวัดคุณภาพอากาศในบรรยากาศโดยทั่วไป ระหว่างเดือนมกราคม-มิถุนายน 2568

วัน/เดือน/ปี ที่ตรวจวัด	บริเวณพื้นที่ก่อสร้างโครงการ				
	CO (ppm)	SO ₂ 24 Hr (ppm)	SO ₂ 1 Hr (ppm)	NO ₂ (ppm)	THC (ppm)
27-28 พฤษภาคม 2568	0.25	0.0062	0.0086	0.0159	6.91
28-29 พฤษภาคม 2568	0.82	0.0064	0.0088	0.0159	4.44
29-30 พฤษภาคม 2568	0.60	0.0063	0.0090	0.0158	5.79
23-24 มิถุนายน 2568	0.99	0.0062	0.0090	0.0157	6.01
24-25 มิถุนายน 2568	1.01	0.0059	0.0084	0.0158	7.91
25-26 มิถุนายน 2568	0.99	0.0061	0.0085	0.0158	7.36
มาตรฐาน	ไม่เกิน 30 ⁽¹⁾	ไม่เกิน 0.12 ⁽²⁾	ไม่เกิน 0.30 ⁽³⁾	ไม่เกิน 0.17 ⁽⁴⁾	ไม่มีมาตรฐานกำหนด

มาตรฐาน : 1. ประกาศคณะกรรมการสิ่งแวดล้อมแห่งชาติ ฉบับที่ 10 (พ.ศ. 2538) เรื่อง กำหนดมาตรฐานคุณภาพอากาศในบรรยากาศโดยทั่วไป
 2. ประกาศคณะกรรมการสิ่งแวดล้อมแห่งชาติ ฉบับที่ 24 (พ.ศ. 2547) เรื่อง กำหนดมาตรฐานคุณภาพอากาศในบรรยากาศโดยทั่วไป
 3. ประกาศคณะกรรมการสิ่งแวดล้อมแห่งชาติ ฉบับที่ 21 (พ.ศ. 2544) เรื่อง กำหนดมาตรฐานค่าซัลเฟอร์ไดออกไซด์ในบรรยากาศโดยทั่วไปในเวลา 1 ชั่วโมง
 4. ประกาศคณะกรรมการสิ่งแวดล้อมแห่งชาติ ฉบับที่ 33 (พ.ศ. 2552) เรื่อง กำหนดมาตรฐานค่าก๊าซไนโตรเจนไดออกไซด์ในบรรยากาศโดยทั่วไป

ตารางที่ 4.4-1 (ต่อ) ผลการตรวจวัดคุณภาพอากาศในบรรยากาศโดยทั่วไป ระหว่างเดือนมกราคม-มิถุนายน 2568

วัน/เดือน/ปี ที่ตรวจวัด	บริเวณอาคารชุด ไทปิง ทาวเวอร์ส				
	CO (ppm)	SO ₂ 24 Hr (ppm)	SO ₂ 1 Hr (ppm)	NO ₂ (ppm)	THC (ppm)
7-8 มกราคม 2568	2.13	0.0047	0.0067	0.0133	5.55
8-9 มกราคม 2568	1.25	0.0048	0.0070	0.0132	5.36
9-10 มกราคม 2568	1.14	0.0046	0.0066	0.0136	6.03
10-11 กุมภาพันธ์ 2568	0.40	0.0052	0.0066	0.0139	4.46
11-12 กุมภาพันธ์ 2568	0.47	0.0051	0.0070	0.0139	7.20
12-13 กุมภาพันธ์ 2568	0.39	0.0052	0.0067	0.0138	2.15
10-11 มีนาคม 2568	0.29	0.0054	0.0069	0.0128	5.28
11-12 มีนาคม 2568	0.28	0.0053	0.0069	0.0127	5.24
12-13 มีนาคม 2568	0.24	0.0057	0.0070	0.0126	9.00
26-27 เมษายน 2568	0.33	0.0052	0.069	0.0135	6.63
27-28 เมษายน 2568	0.25	0.0051	0.069	0.0137	5.81
28-29 เมษายน 2568	0.030	0.0056	0.070	0.0134	7.32
มาตรฐาน	ไม่เกิน 30 ⁽¹⁾	ไม่เกิน 0.12 ⁽²⁾	ไม่เกิน 0.30 ⁽³⁾	ไม่เกิน 0.17 ⁽⁴⁾	ไม่มีมาตรฐานกำหนด

มาตรฐาน : 1. ประกาศคณะกรรมการสิ่งแวดล้อมแห่งชาติ ฉบับที่ 10 (พ.ศ. 2538) เรื่อง กำหนดมาตรฐานคุณภาพอากาศในบรรยากาศโดยทั่วไป
 2. ประกาศคณะกรรมการสิ่งแวดล้อมแห่งชาติ ฉบับที่ 24 (พ.ศ. 2547) เรื่อง กำหนดมาตรฐานคุณภาพอากาศในบรรยากาศโดยทั่วไป
 3. ประกาศคณะกรรมการสิ่งแวดล้อมแห่งชาติ ฉบับที่ 21 (พ.ศ. 2544) เรื่อง กำหนดมาตรฐานค่าซัลเฟอร์ไดออกไซด์ในบรรยากาศโดยทั่วไปในเวลา 1 ชั่วโมง
 4. ประกาศคณะกรรมการสิ่งแวดล้อมแห่งชาติ ฉบับที่ 33 (พ.ศ. 2552) เรื่อง กำหนดมาตรฐานค่าก๊าซไนโตรเจนไดออกไซด์ในบรรยากาศโดยทั่วไป

ตารางที่ 4.4-1 (ต่อ) ผลการตรวจวัดคุณภาพอากาศในบรรยากาศโดยทั่วไป ระหว่างเดือนมกราคม-มิถุนายน 2568

วัน/เดือน/ปี ที่ตรวจวัด	บริเวณอาคารชุด ไทปิง ทาวเวอร์ส				
	CO (ppm)	SO ₂ 24 Hr (ppm)	SO ₂ 1 Hr (ppm)	NO ₂ (ppm)	THC (ppm)
27-28 พฤษภาคม 2568	0.20	0.0052	0.0069	0.0139	4.92
28-29 พฤษภาคม 2568	0.31	0.0051	0.0064	0.0139	5.98
29-30 พฤษภาคม 2568	0.30	0.0050	0.0070	0.0138	6.30
23-24 มิถุนายน 2568	0.89	0.0051	0.0069	0.0139	7.65
24-25 มิถุนายน 2568	0.96	0.0053	0.0078	0.0138	7.11
25-26 มิถุนายน 2568	1.47	0.0052	0.0067	0.0147	8.24
มาตรฐาน	ไม่เกิน 30 ⁽¹⁾	ไม่เกิน 0.12 ⁽²⁾	ไม่เกิน 0.30 ⁽³⁾	ไม่เกิน 0.17 ⁽⁴⁾	ไม่มีมาตรฐานกำหนด

มาตรฐาน :

1. ประกาศคณะกรรมการสิ่งแวดล้อมแห่งชาติ ฉบับที่ 10 (พ.ศ. 2538) เรื่อง กำหนดมาตรฐานคุณภาพอากาศในบรรยากาศโดยทั่วไป
2. ประกาศคณะกรรมการสิ่งแวดล้อมแห่งชาติ ฉบับที่ 24 (พ.ศ. 2547) เรื่อง กำหนดมาตรฐานคุณภาพอากาศในบรรยากาศโดยทั่วไป
3. ประกาศคณะกรรมการสิ่งแวดล้อมแห่งชาติ ฉบับที่ 21 (พ.ศ. 2544) เรื่อง กำหนดมาตรฐานค่าซัลเฟอร์ไดออกไซด์ในบรรยากาศโดยทั่วไปในเวลา 1 ชั่วโมง
4. ประกาศคณะกรรมการสิ่งแวดล้อมแห่งชาติ ฉบับที่ 33 (พ.ศ. 2552) เรื่อง กำหนดมาตรฐานค่าก๊าซไนโตรเจนไดออกไซด์ในบรรยากาศโดยทั่วไป

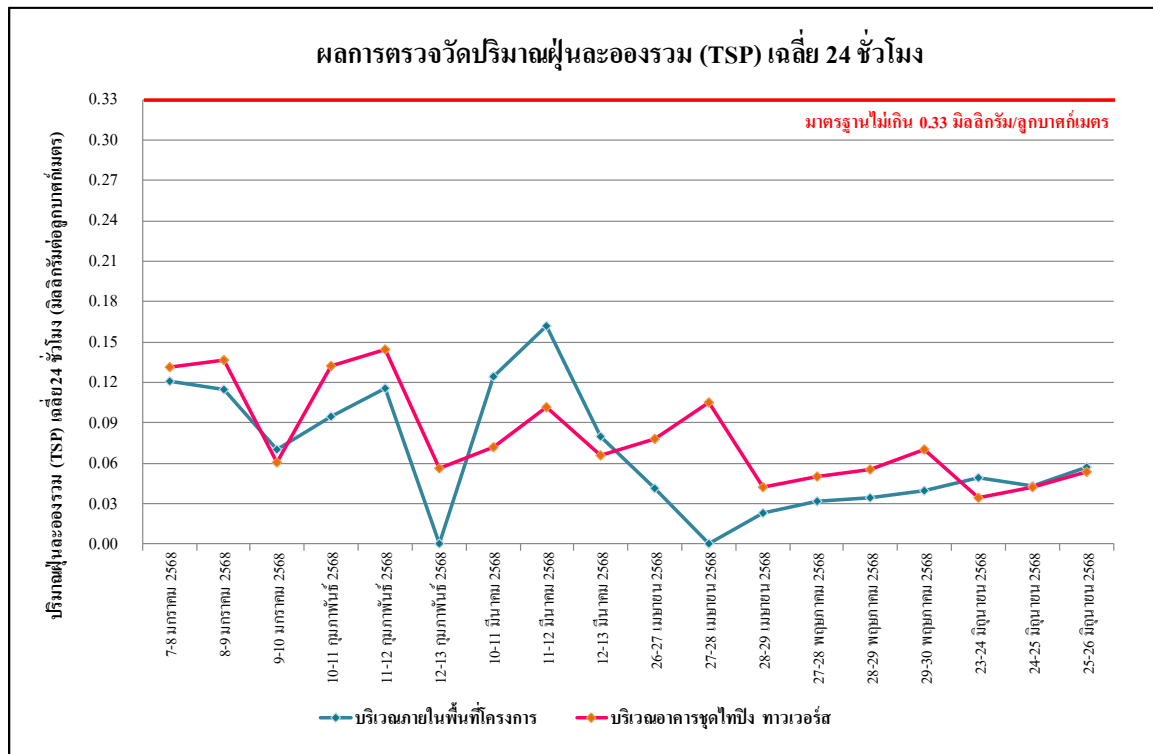

รูปที่ 4.4-1 ผลการตรวจวัดปริมาณฝุ่นละอองรวม (TSP) เฉลี่ย 24 ชั่วโมง
ระหว่างเดือนมกราคม-มิถุนายน 2568

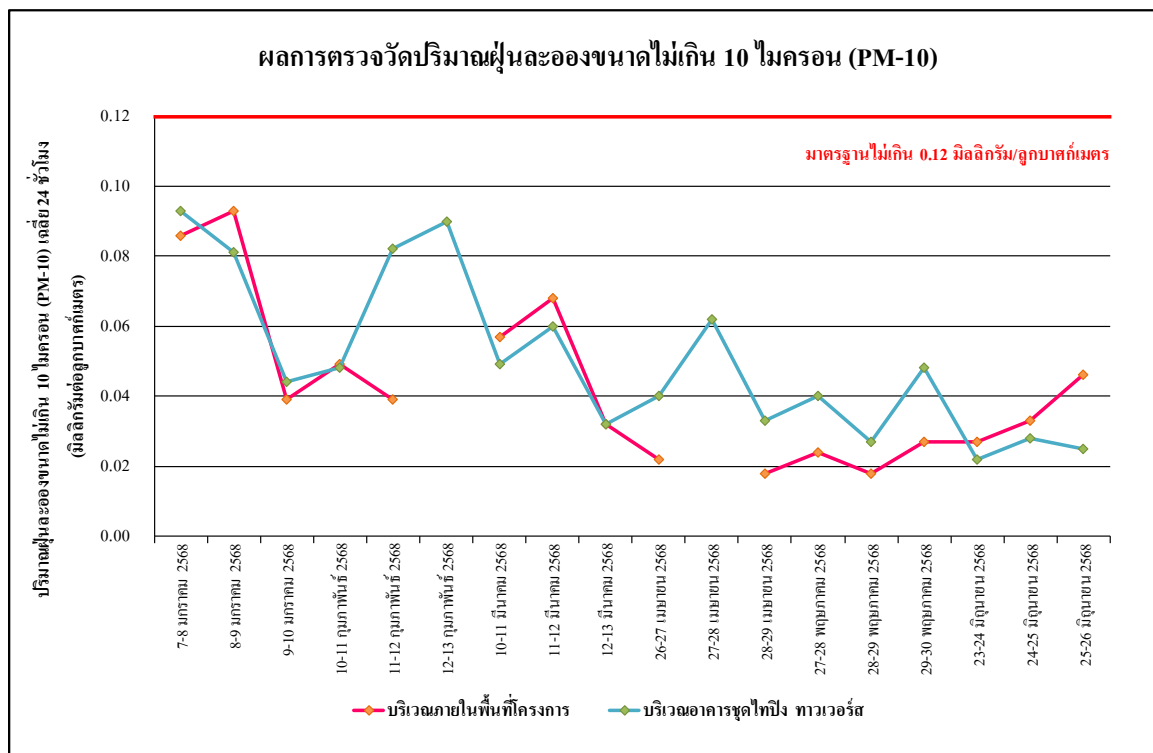

รูปที่ 4.4-2 ผลการตรวจวัดปริมาณฝุ่นละอองขนาดไม่เกิน 10 ไมครอน (PM-10)
ระหว่างเดือนมกราคม-มิถุนายน 2568

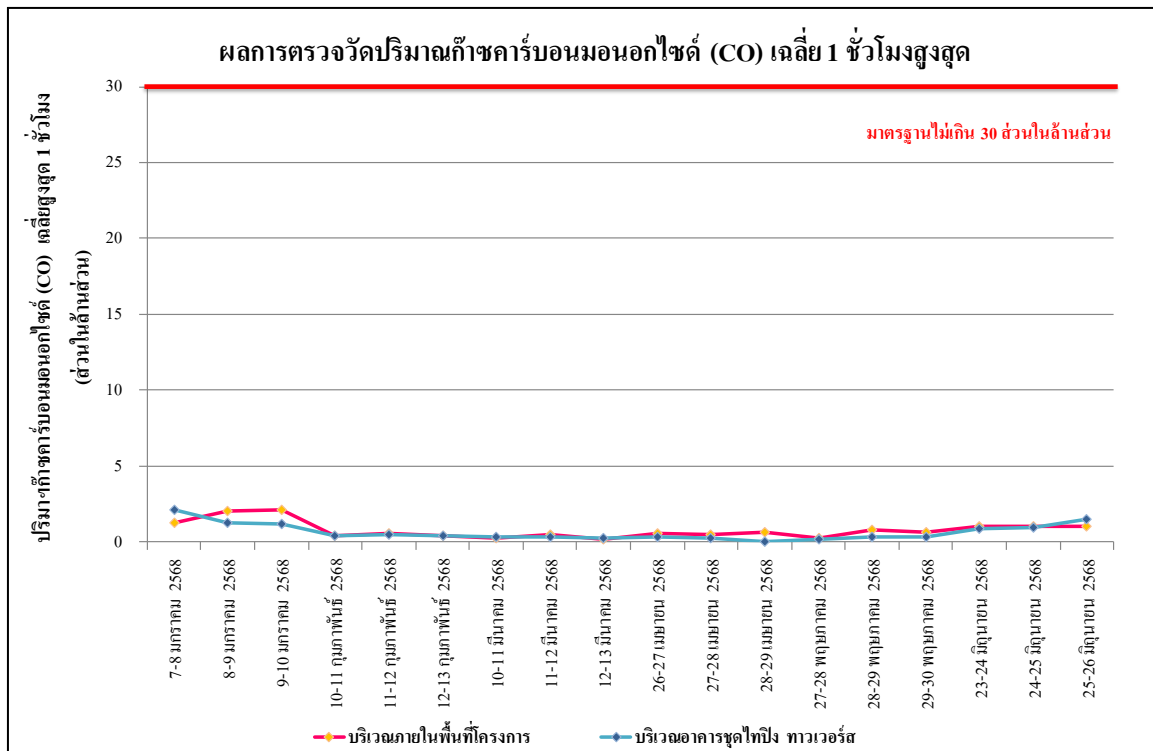

รูปที่ 4.4-3 ผลการตรวจวัดปริมาณก๊าซคาร์บอนมอนอกไซด์ (CO) เฉลี่ย 1 ชั่วโมงสูงสุด
ระหว่างเดือนมกราคม-มิถุนายน 2568

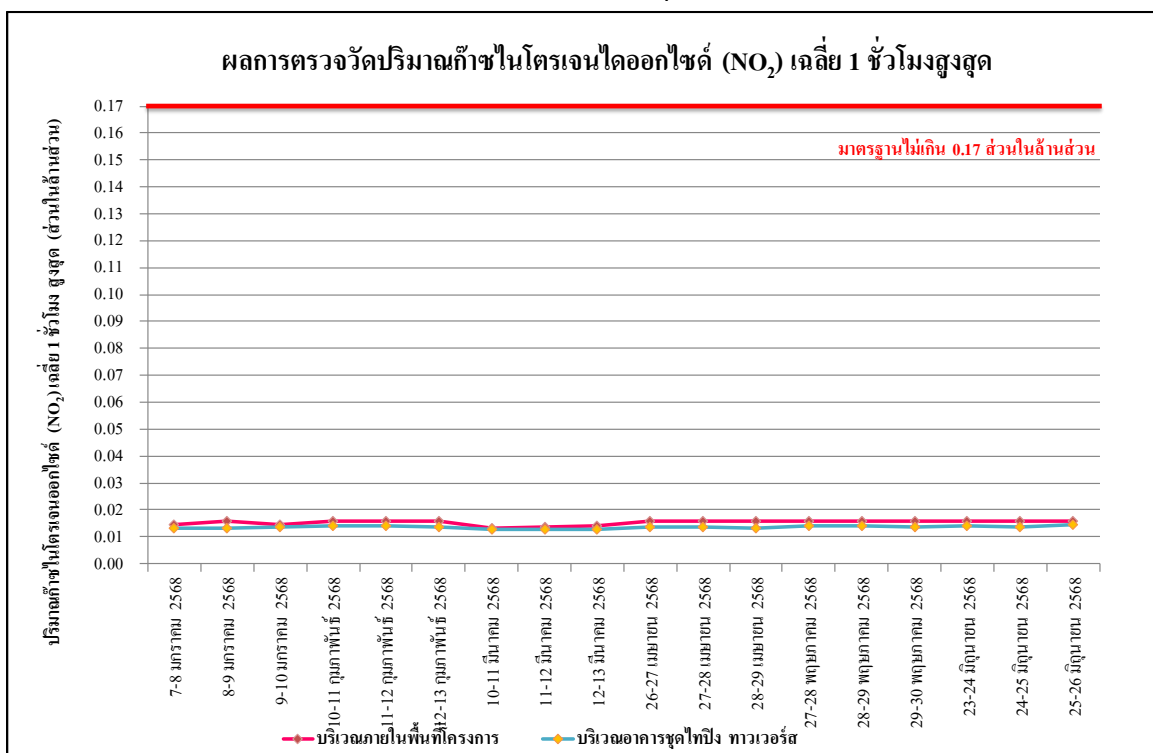

รูปที่ 4.4-4 ผลการตรวจวัดปริมาณก๊าซไนโตรเจนไดออกไซด์ (NO₂) เฉลี่ย 1 ชั่วโมงสูงสุด
ระหว่างเดือนมกราคม-มิถุนายน 2568

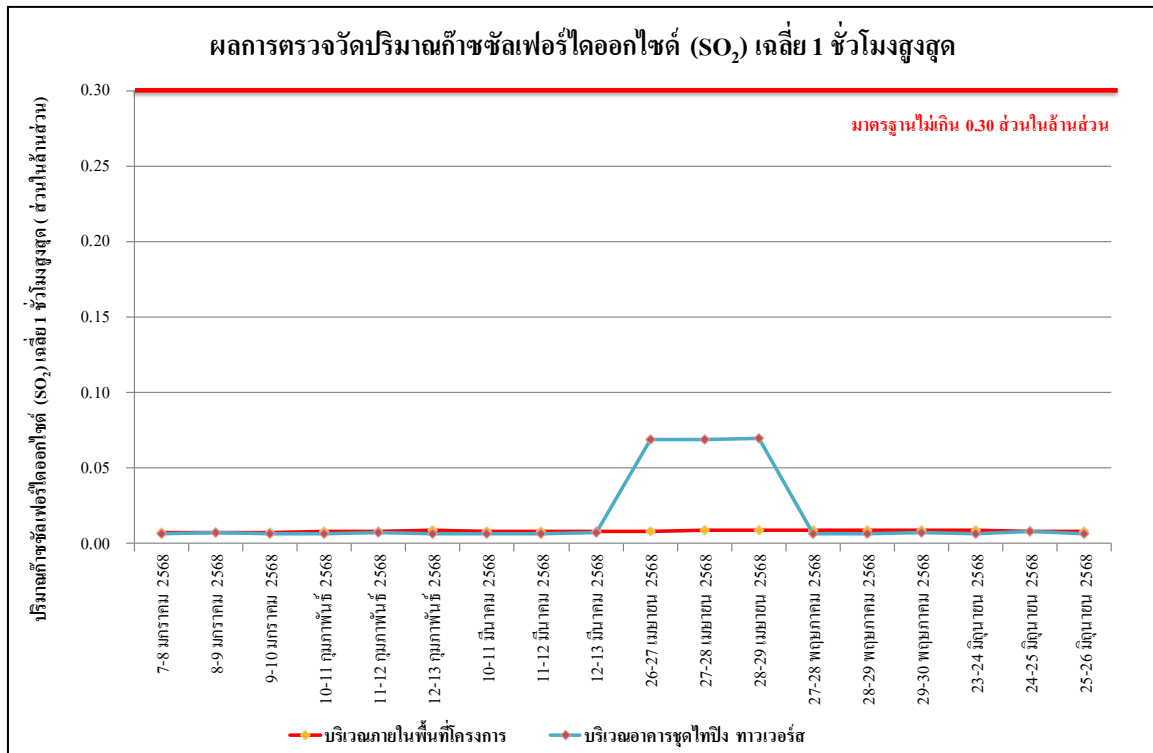

รูปที่ 4.4-5 ผลการตรวจวัดปริมาณก๊าซซัลเฟอร์ไดออกไซด์ (SO₂) เฉลี่ย 1 ชั่วโมงสูงสุด
ระหว่างเดือนมกราคม-มิถุนายน 2568

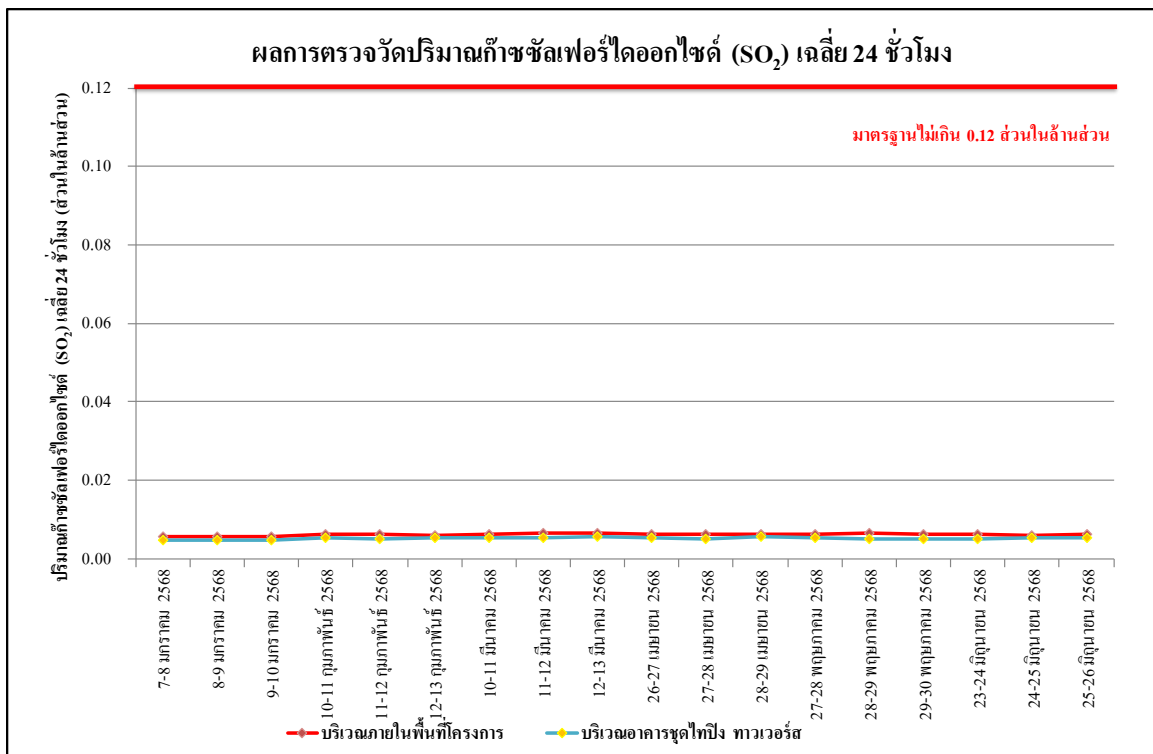

รูปที่ 4.4-6 ผลการตรวจวัดปริมาณก๊าซซัลเฟอร์ไดออกไซด์ (SO₂) เฉลี่ย 24 ชั่วโมง
ระหว่างเดือนมกราคม-มิถุนายน 2568

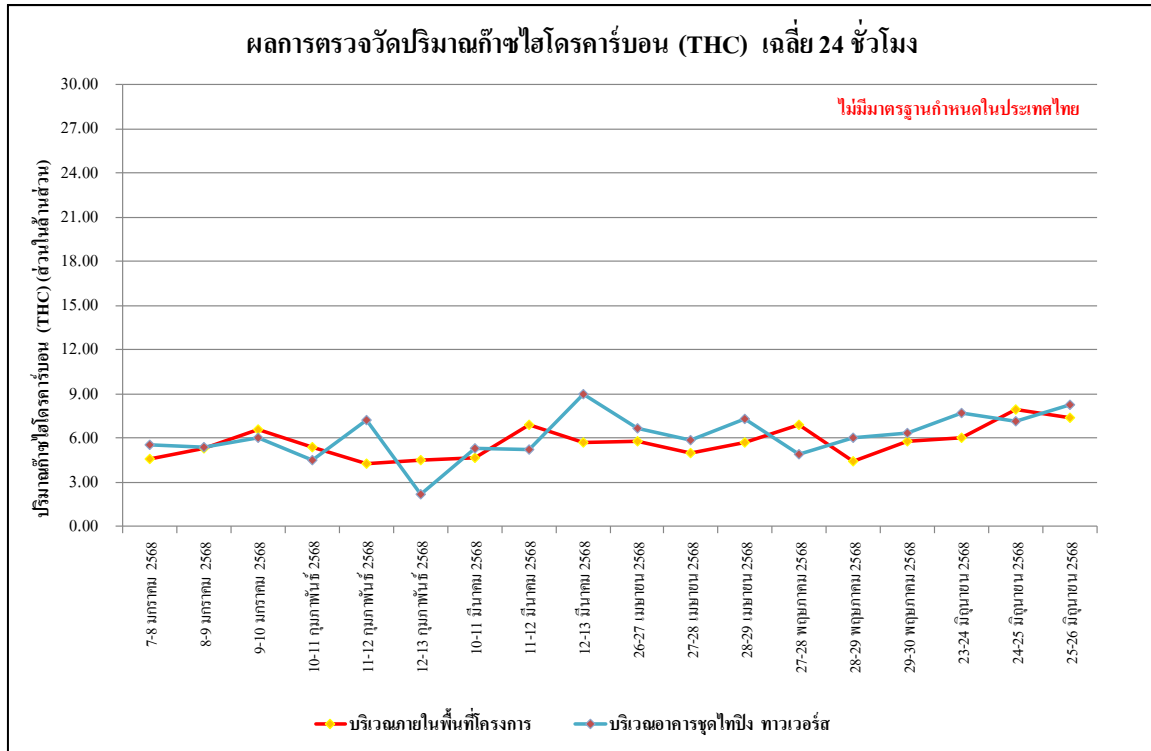

รูปที่ 4.4-7 ผลการตรวจวัดปริมาณไฮโดรคาร์บอน (THC) เฉลี่ย 24 ชั่วโมง
ระหว่างเดือนมกราคม-มิถุนายน 2568

4.4.1.2 เปรียบเทียบผลการตรวจวัดคุณภาพอากาศในบรรยากาศโดยทั่วไปที่ผ่านมา

จากผลการติดตามตรวจสอบคุณภาพอากาศในบรรยากาศโดยทั่วไปของโครงการอาคารชุด นิซ ไพร์ด เอกมัย ตั้งแต่เดือนพฤศจิกายน 2563 - มิถุนายน 2568 พบว่า ผลการตรวจวัดคุณภาพอากาศในบรรยากาศโดยทั่วไป มีค่าอยู่ในเกณฑ์มาตรฐานกำหนด ซึ่งมีแนวโน้มไม่คงที่ ทั้งนี้การเปลี่ยนแปลงขึ้นอยู่กับปัจจัยสภาพอากาศในแต่ละฤดูกาล และสภาพการจราจรบริเวณพื้นที่โครงการ รวมทั้งกิจกรรมต่าง ๆ ของโครงการ เปรียบเทียบผลการตรวจวัดคุณภาพอากาศโดยทั่วไป แสดงดัง ตารางที่ 4.4-2 และ รูปที่ 4.4-8 ถึง รูปที่ 4.4-14

ตารางที่ 4.4-2 เปรียบผลการตรวจวัดคุณภาพอากาศในบรรยากาศโดยทั่วไป

ระหว่างเดือนพฤศจิกายน 2563-มิถุนายน 2568

จุดตรวจวัด	วันที่ตรวจวัด	ผลตรวจวัดค่าเฉลี่ย 24 ชั่วโมง (มิลลิกรัมต่อลูกบาศก์เมตร)	
		ฝุ่นละอองรวม (TSP)	ฝุ่นละอองขนาดเล็กไม่เกิน 10 ไมครอน (PM-10)
บริเวณภายในพื้นที่ โครงการ	1-2 พฤศจิกายน 2563	0.066	0.032
	2-3 พฤศจิกายน 2563	0.097	0.056
	3-4 พฤศจิกายน 2563	0.101	0.089
	4-5 พฤศจิกายน 2563	0.113	0.091
	5-6 พฤศจิกายน 2563	0.088	0.046
	6-7 พฤศจิกายน 2563	0.105	0.094
	7-8 พฤศจิกายน 2563	0.084	0.063
	8-9 พฤศจิกายน 2563	0.045	0.028
	9-10 พฤศจิกายน 2563	0.093	0.035
	10-11 พฤศจิกายน 2563	0.099	0.044
	11-12 พฤศจิกายน 2563	0.112	0.041
	12-13 พฤศจิกายน 2563	0.087	0.056
	13-14 พฤศจิกายน 2563	0.091	0.052
	14-15 พฤศจิกายน 2563	0.105	0.065
	15-16 พฤศจิกายน 2563	0.036	0.022
	16-17 พฤศจิกายน 2563	0.074	0.046
	17-18 พฤศจิกายน 2563	0.099	0.051
	18-19 พฤศจิกายน 2563	0.083	0.047
	19-20 พฤศจิกายน 2563	0.075	0.040
	20-21 พฤศจิกายน 2563	0.065	0.039
	21-22 พฤศจิกายน 2563	0.061	0.034
	22-23 พฤศจิกายน 2563	0.037	0.020
	23-24 พฤศจิกายน 2563	0.068	0.036
	24-25 พฤศจิกายน 2563	0.093	0.049
	25-26 พฤศจิกายน 2563	0.099	0.051
	26-27 พฤศจิกายน 2563	0.084	0.045
	27-28 พฤศจิกายน 2563	0.087	0.048
มาตรฐาน		ไม่เกิน 0.33	ไม่เกิน 0.12

มาตรฐาน: ประกาศคณะกรรมการสิ่งแวดล้อมแห่งชาติ ฉบับที่ 24 (พ.ศ. 2547) เรื่อง กำหนดมาตรฐานคุณภาพอากาศในบรรยากาศโดยทั่วไป

ตารางที่ 4.4-2 (ต่อ) เปรียบผลการตรวจวัดคุณภาพอากาศในบรรยากาศโดยทั่วไป

ระหว่างเดือนพฤศจิกายน 2563-มิถุนายน 2568

จุดตรวจวัด	วันที่ตรวจวัด	ผลตรวจวัดค่าเฉลี่ย 24 ชั่วโมง (มิลลิกรัมต่อลูกบาศก์เมตร)	
		ฝุ่นละอองรวม (TSP)	ฝุ่นละอองขนาดเล็กไม่เกิน 10 ไมครอน (PM-10)
บริเวณภายในพื้นที่โครงการ	28-29 พฤศจิกายน 2563	0.065	0.037
	29-30 พฤศจิกายน 2563	0.034	0.024
	30 พฤศจิกายน – 1 ธันวาคม 2563	0.077	0.039
	1-2 ธันวาคม 2563	0.110	0.032
	2-3 ธันวาคม 2563	0.136	0.049
	3-4 ธันวาคม 2563	0.098	0.042
	4-5 ธันวาคม 2563	0.103	0.063
	5-6 ธันวาคม 2563	0.089	0.037
	6-7 ธันวาคม 2563	0.068	0.024
	7-8 ธันวาคม 2563	0.101	0.059
	8-9 ธันวาคม 2563	0.092	0.051
	9-10 ธันวาคม 2563	0.095	0.054
	10-11 ธันวาคม 2563	0.106	0.058
	11-12 ธันวาคม 2563	0.117	0.062
	12-13 ธันวาคม 2563	0.104	0.055
	13-14 ธันวาคม 2563	0.076	0.033
	14-15 ธันวาคม 2563	0.093	0.044
	15-16 ธันวาคม 2563	0.108	0.067
	16-17 ธันวาคม 2563	0.114	0.069
	17-18 ธันวาคม 2563	0.089	0.056
	18-19 ธันวาคม 2563	0.097	0.051
	19-20 ธันวาคม 2563	0.099	0.055
	20-21 ธันวาคม 2563	0.056	0.026
	21-22 ธันวาคม 2563	0.093	0.042
	22-23 ธันวาคม 2563	0.112	0.048
	23-24 ธันวาคม 2563	0.101	0.040
	24-25 ธันวาคม 2563	0.097	0.043
มาตรฐาน		ไม่เกิน 0.33	ไม่เกิน 0.12

มาตรฐาน: ประกาศคณะกรรมการสิ่งแวดล้อมแห่งชาติ ฉบับที่ 24 (พ.ศ. 2547) เรื่อง กำหนดมาตรฐานคุณภาพอากาศในบรรยากาศโดยทั่วไป

ตารางที่ 4.4-2 (ต่อ) เปรียบผลการตรวจวัดคุณภาพอากาศในบรรยากาศโดยทั่วไป

ระหว่างเดือนพฤศจิกายน 2563-มิถุนายน 2568

จุดตรวจวัด	วันที่ตรวจวัด	ผลตรวจวัดค่าเฉลี่ย 24 ชั่วโมง (มิลลิกรัมต่อลูกบาศก์เมตร)	
		ฝุ่นละอองรวม (TSP)	ฝุ่นละอองขนาดเล็กไม่เกิน 10 ไมครอน (PM-10)
บริเวณภายในพื้นที่ โครงการ	25-26 ธันวาคม 2563	0.091	0.039
	26-27 ธันวาคม 2563	0.095	0.047
	27-28 ธันวาคม 2563	0.052	0.021
	28-29 ธันวาคม 2563	0.098	0.044
	29-30 ธันวาคม 2563	หยุดเทศกาลปีใหม่	
	30-31 ธันวาคม 2563		
	1-2 มกราคม 2564	0.099	0.044
	2-3 มกราคม 2564	0.085	0.031
	3-4 มกราคม 2564	0.118	0.040
	4-5 มกราคม 2564	0.105	0.059
	5-6 มกราคม 2564	0.093	0.030
	6-7 มกราคม 2564	0.090	0.072
	7-8 มกราคม 2564	0.117	0.053
	8-9 มกราคม 2564	0.147	0.087
	9-10 มกราคม 2564	0.095	0.046
	10-11 มกราคม 2564	0.053	0.033
	11-12 มกราคม 2564	0.087	0.038
	12-13 มกราคม 2564	0.093	0.044
	13-14 มกราคม 2564	0.066	0.034
	14-15 มกราคม 2564	0.097	0.039
	15-16 มกราคม 2564	0.163	0.116
	16-17 มกราคม 2564	0.110	0.091
	17-18 มกราคม 2564	0.066	0.035
	18-19 มกราคม 2564	0.108	0.064
	19-20 มกราคม 2564	0.165	0.091
	20-21 มกราคม 2564	0.150	0.096
	21-22 มกราคม 2564	0.130	0.097
มาตรฐาน		ไม่เกิน 0.33	ไม่เกิน 0.12

มาตรฐาน: ประกาศคณะกรรมการสิ่งแวดล้อมแห่งชาติ ฉบับที่ 24 (พ.ศ. 2547) เรื่อง กำหนดมาตรฐานคุณภาพอากาศในบรรยากาศโดยทั่วไป

ตารางที่ 4.4-2 (ต่อ) เปรียบผลการตรวจวัดคุณภาพอากาศในบรรยากาศโดยทั่วไป

ระหว่างเดือนพฤศจิกายน 2563-มิถุนายน 2568

จุดตรวจวัด	วันที่ตรวจวัด	ผลตรวจวัดค่าเฉลี่ย 24 ชั่วโมง (มิลลิกรัมต่อลูกบาศก์เมตร)	
		ฝุ่นละอองรวม (TSP)	ฝุ่นละอองขนาดเล็กไม่เกิน 10 ไมครอน (PM-10)
บริเวณภายในพื้นที่ โครงการ	22-23 มกราคม 2564	0.123	0.094
	23-24 มกราคม 2564	0.151	0.103
	24-25 มกราคม 2564	0.075	0.042
	25-26 มกราคม 2564	0.121	0.071
	26-27 มกราคม 2564	0.135	0.084
	27-28 มกราคม 2564	0.106	0.064
	28-29 มกราคม 2564	0.079	0.048
	29-30 มกราคม 2564	0.089	0.062
	30-31 มกราคม 2564	0.091	0.064
	31 มกราคม – 1 กุมภาพันธ์ 2564	0.067	0.033
	1-2 กุมภาพันธ์ 2564	0.096	0.058
	2-3 กุมภาพันธ์ 2564	0.085	0.052
	3-4 กุมภาพันธ์ 2564	0.087	0.065
	4-5 กุมภาพันธ์ 2564	0.121	0.088
	5-6 กุมภาพันธ์ 2564	0.109	0.073
	6-7 กุมภาพันธ์ 2564	0.071	0.042
	7-8 กุมภาพันธ์ 2564	0.065	0.030
	8-9 กุมภาพันธ์ 2564	0.095	0.061
	9-10 กุมภาพันธ์ 2564	0.080	0.056
	10-11 กุมภาพันธ์ 2564	0.076	0.049
	11-12 กุมภาพันธ์ 2564	0.088	0.052
	12-13 กุมภาพันธ์ 2564	0.066	0.046
	13-14 กุมภาพันธ์ 2564	0.089	0.052
	14-15 กุมภาพันธ์ 2564	0.048	0.031
	15-16 กุมภาพันธ์ 2564	0.096	0.054
	16-17 กุมภาพันธ์ 2564	0.080	0.048
	17-18 กุมภาพันธ์ 2564	0.084	0.052
มาตรฐาน		ไม่เกิน 0.33	ไม่เกิน 0.12

มาตรฐาน: ประกาศคณะกรรมการสิ่งแวดล้อมแห่งชาติ ฉบับที่ 24 (พ.ศ. 2547) เรื่อง กำหนดมาตรฐานคุณภาพอากาศในบรรยากาศโดยทั่วไป

ตารางที่ 4.4-2 (ต่อ) เปรียบผลการตรวจวัดคุณภาพอากาศในบรรยากาศโดยทั่วไป

ระหว่างเดือนพฤศจิกายน 2563-มิถุนายน 2568

จุดตรวจวัด	วันที่ตรวจวัด	ผลตรวจวัดค่าเฉลี่ย 24 ชั่วโมง (มิลลิกรัมต่อลูกบาศก์เมตร)	
		ฝุ่นละอองรวม (TSP)	ฝุ่นละอองขนาดเล็กไม่เกิน 10 ไมครอน (PM-10)
บริเวณภายในพื้นที่โครงการ	18-19 กุมภาพันธ์ 2564	0.099	0.066
	19-20 กุมภาพันธ์ 2564	0.095	0.059
	20-21 กุมภาพันธ์ 2564	0.091	0.055
	21-22 กุมภาพันธ์ 2564	0.073	0.042
	22-23 กุมภาพันธ์ 2564	0.096	0.048
	23-24 กุมภาพันธ์ 2564	0.104	0.052
	24-25 กุมภาพันธ์ 2564	0.092	0.046
	25-26 กุมภาพันธ์ 2564	0.099	0.050
	26-27 กุมภาพันธ์ 2564	0.101	0.056
	27-28 กุมภาพันธ์ 2564	0.087	0.047
	28 กุมภาพันธ์ - 1 มีนาคม 2564	0.063	0.035
	1-2 มีนาคม 2564	0.097	0.049
	2-3 มีนาคม 2564	0.105	0.060
	3-4 มีนาคม 2564	0.124	0.077
	4-5 มีนาคม 2564	0.153	0.091
	5-6 มีนาคม 2564	0.116	0.054
	6-7 มีนาคม 2564	0.122	0.068
	7-8 มีนาคม 2564	0.085	0.021
	8-9 มีนาคม 2564	0.092	0.055
	9-10 มีนาคม 2564	0.086	0.054
	10-11 มีนาคม 2564	0.112	0.075
	11-12 มีนาคม 2564	0.105	0.068
	12-13 มีนาคม 2564	0.090	0.062
	13-14 มีนาคม 2564	0.088	0.055
	14-15 มีนาคม 2564	0.049	0.029
	15-16 มีนาคม 2564	0.104	0.069
	16-17 มีนาคม 2564	0.092	0.055
มาตรฐาน		ไม่เกิน 0.33	ไม่เกิน 0.12

มาตรฐาน: ประกาศคณะกรรมการสิ่งแวดล้อมแห่งชาติ ฉบับที่ 24 (พ.ศ. 2547) เรื่อง กำหนดมาตรฐานคุณภาพอากาศในบรรยากาศโดยทั่วไป

ตารางที่ 4.4-2 (ต่อ) เปรียบผลการตรวจวัดคุณภาพอากาศในบรรยากาศโดยทั่วไป

ระหว่างเดือนพฤศจิกายน 2563-มิถุนายน 2568

จุดตรวจวัด	วันที่ตรวจวัด	ผลตรวจวัดค่าเฉลี่ย 24 ชั่วโมง (มิลลิกรัมต่อลูกบาศก์เมตร)	
		ฝุ่นละอองรวม (TSP)	ฝุ่นละอองขนาดเล็กไม่เกิน 10 ไมครอน (PM-10)
บริเวณภายในพื้นที่ โครงการ	17-18 มีนาคม 2564	0.115	0.078
	18-19 มีนาคม 2564	0.100	0.066
	19-20 มีนาคม 2564	0.086	0.061
	20-21 มีนาคม 2564	0.097	0.072
	21-22 มีนาคม 2564	0.067	0.039
	22-23 มีนาคม 2564	0.127	0.107
	23-24 มีนาคม 2564	0.195	0.102
	24-25 มีนาคม 2564	0.104	0.083
	25-26 มีนาคม 2564	0.091	0.076
	26-27 มีนาคม 2564	0.098	0.084
	27-28 มีนาคม 2564	0.102	0.088
	28-29 มีนาคม 2564	0.078	0.045
	29-30 มีนาคม 2564	0.093	0.066
	30-31 มีนาคม 2564	0.126	0.089
	31 มีนาคม – 1 เมษายน 2564	0.097	0.065
	1-2 เมษายน 2564	0.076	0.031
	2-3 เมษายน 2564	0.091	0.046
	3-4 เมษายน 2564	0.107	0.060
	4-5 เมษายน 2564	0.068	0.033
	5-6 เมษายน 2564	0.097	0.054
	6-7 เมษายน 2564	0.116	0.068
	7-8 เมษายน 2564	0.103	0.061
	8-9 เมษายน 2564	0.118	0.053
	9-10 เมษายน 2564	0.127	0.069
	10-11 เมษายน 2564	0.120	0.074
มาตรฐาน		ไม่เกิน 0.33	ไม่เกิน 0.12

มาตรฐาน: ประกาศคณะกรรมการสิ่งแวดล้อมแห่งชาติ ฉบับที่ 24 (พ.ศ. 2547) เรื่อง กำหนดมาตรฐานคุณภาพอากาศในบรรยากาศโดยทั่วไป

ตารางที่ 4.4-2 (ต่อ) เปรียบผลการตรวจวัดคุณภาพอากาศในบรรยากาศโดยทั่วไป

ระหว่างเดือนพฤศจิกายน 2563-มิถุนายน 2568

จุดตรวจวัด	วันที่ตรวจวัด	ผลตรวจวัดค่าเฉลี่ย 24 ชั่วโมง (มิลลิกรัมต่อลูกบาศก์เมตร)	
		ฝุ่นละอองรวม (TSP)	ฝุ่นละอองขนาดเล็กไม่เกิน 10 ไมครอน (PM-10)
บริเวณภายในพื้นที่โครงการ	11-12 เมษายน 2564	หยุดเทศกาลสงกรานต์	
	12-13 เมษายน 2564		
	13-14 เมษายน 2564		
	14-15 เมษายน 2564		
	15-16 เมษายน 2564		
	16-17 เมษายน 2564	0.092	0.023
	17-18 เมษายน 2564	0.108	0.043
	18-19 เมษายน 2564	0.074	0.025
	19-20 เมษายน 2564	0.114	0.069
	20-21 เมษายน 2564	0.089	0.035
	21-22 เมษายน 2564	0.104	0.051
	22-23 เมษายน 2564	0.092	0.037
	23-24 เมษายน 2564	0.110	0.046
	24-25 เมษายน 2564	0.103	0.033
	25-26 เมษายน 2564	0.088	0.039
	26-27 เมษายน 2564	0.080	0.031
	27-28 เมษายน 2564	0.103	0.049
	28-29 เมษายน 2564	0.097	0.027
	29-30 เมษายน 2564	0.084	0.043
	30 เมษายน – 1 พฤษภาคม 2564	0.095	0.030
	1-2 พฤษภาคม 2564	0.081	0.042
	2-3 พฤษภาคม 2564	0.076	0.040
	3-4 พฤษภาคม 2564	0.063	0.028
	4-5 พฤษภาคม 2564	0.070	0.041
	5-6 พฤษภาคม 2564	0.066	0.035
	6-7 พฤษภาคม 2564	0.081	0.041
	7-8 พฤษภาคม 2564	0.074	0.036
มาตรฐาน		ไม่เกิน 0.33	ไม่เกิน 0.12

มาตรฐาน: ประกาศคณะกรรมการสิ่งแวดล้อมแห่งชาติ ฉบับที่ 24 (พ.ศ. 2547) เรื่อง กำหนดมาตรฐานคุณภาพอากาศในบรรยากาศโดยทั่วไป

ตารางที่ 4.4-2 (ต่อ) เปรียบผลการตรวจวัดคุณภาพอากาศในบรรยากาศโดยทั่วไป

ระหว่างเดือนพฤศจิกายน 2563-มิถุนายน 2568

จุดตรวจวัด	วันที่ตรวจวัด	ผลตรวจวัดค่าเฉลี่ย 24 ชั่วโมง (มิลลิกรัมต่อลูกบาศก์เมตร)	
		ฝุ่นละอองรวม (TSP)	ฝุ่นละอองขนาดเล็กไม่เกิน 10 ไมครอน (PM-10)
บริเวณภายในพื้นที่โครงการ	8-9 พฤษภาคม 2564	0.074	0.036
	9-10 พฤษภาคม 2564	0.077	0.034
	10-11 พฤษภาคม 2564	0.067	0.033
	11-12 พฤษภาคม 2564	0.066	0.032
	12-13 พฤษภาคม 2564	0.048	0.023
	13-14 พฤษภาคม 2564	0.055	0.016
	14-15 พฤษภาคม 2564	0.052	0.027
	15-16 พฤษภาคม 2564	0.061	0.017
	16-17 พฤษภาคม 2564	0.054	0.029
	17-18 พฤษภาคม 2564	0.066	0.016
	18-19 พฤษภาคม 2564	0.065	0.017
	19-20 พฤษภาคม 2564	0.059	0.019
	20-21 พฤษภาคม 2564	0.059	0.033
	21-22 พฤษภาคม 2564	0.083	0.040
	22-23 พฤษภาคม 2564	0.061	0.037
	23-24 พฤษภาคม 2564	0.083	0.029
	24-25 พฤษภาคม 2564	0.054	0.020
	25-26 พฤษภาคม 2564	0.055	0.022
	26-27 พฤษภาคม 2564	0.056	0.017
	27-28 พฤษภาคม 2564	0.050	0.016
	28-29 พฤษภาคม 2564	0.042	0.018
	29-30 พฤษภาคม 2564	0.052	0.021
	30-31 พฤษภาคม 2564	0.055	0.024
	31 พฤษภาคม – 1 มิถุนายน 2564	0.050	0.020
	1-2 มิถุนายน 2564	0.058	0.025
	2-3 มิถุนายน 2564	0.056	0.016
	3-4 มิถุนายน 2564	0.035	0.012
	4-5 มิถุนายน 2564	0.064	0.023
มาตรฐาน		ไม่เกิน 0.33	ไม่เกิน 0.12

มาตรฐาน: ประกาศคณะกรรมการสิ่งแวดล้อมแห่งชาติ ฉบับที่ 24 (พ.ศ. 2547) เรื่อง กำหนดมาตรฐานคุณภาพอากาศในบรรยากาศโดยทั่วไป

ตารางที่ 4.4-2 (ต่อ) เปรียบผลการตรวจวัดคุณภาพอากาศในบรรยากาศโดยทั่วไป

ระหว่างเดือนพฤศจิกายน 2563-มิถุนายน 2568

จุดตรวจวัด	วันที่ตรวจวัด	ผลตรวจวัดค่าเฉลี่ย 24 ชั่วโมง (มิลลิกรัมต่อลูกบาศก์เมตร)	
		ฝุ่นละอองรวม (TSP)	ฝุ่นละอองขนาดเล็กไม่เกิน 10 ไมครอน (PM-10)
บริเวณภายในพื้นที่ โครงการ	5-6 มิถุนายน 2564	0.056	0.020
	6-7 มิถุนายน 2564	0.052	0.026
	7-8 มิถุนายน 2564	0.045	0.015
	8-9 มิถุนายน 2564	0.044	0.030
	9-10 มิถุนายน 2564	0.048	0.020
	10-11 มิถุนายน 2564	0.034	0.010
	11-12 มิถุนายน 2564	0.036	0.023
	12-13 มิถุนายน 2564	0.045	0.012
	13-14 มิถุนายน 2564	0.050	0.028
	14-15 มิถุนายน 2564	0.054	0.029
	15-16 มิถุนายน 2564	0.053	0.022
	16-17 มิถุนายน 2564	0.040	0.024
	17-18 มิถุนายน 2564	0.043	0.024
	18-19 มิถุนายน 2564	0.044	0.031
	19-20 มิถุนายน 2564	0.058	0.026
	20-21 มิถุนายน 2564	0.060	0.020
	21-22 มิถุนายน 2564	0.052	0.035
	22-23 มิถุนายน 2564	0.043	0.032
	23-24 มิถุนายน 2564	0.047	0.027
	24-25 มิถุนายน 2564	0.076	0.029
	25-26 มิถุนายน 2564	0.049	0.031
	26-27 มิถุนายน 2564	0.053	0.030
	27-28 มิถุนายน 2564	0.047	0.025
	28-29 มิถุนายน 2564	ไม่มีกิจกรรมการก่อสร้าง*	
	29-30 มิถุนายน 2564		
	31 มิถุนายน – 1 กรกฎาคม 2564		
มาตรฐาน		ไม่เกิน 0.33	ไม่เกิน 0.12

มาตรฐาน: ประกาศคณะกรรมการสิ่งแวดล้อมแห่งชาติ ฉบับที่ 24 (พ.ศ. 2547) เรื่อง กำหนดมาตรฐานคุณภาพอากาศในบรรยากาศโดยทั่วไป

หมายเหตุ * ระหว่างวันที่ 28 มิถุนายน – 1 กรกฎาคม 2564 ไม่มีกิจกรรมการก่อสร้าง เนื่องจากโครงการปฏิบัติตาม พ.ร.ก. ฉุกเฉิน ออกตามความในมาตรา 9 แห่งพระราชกำหนดการบริหารราชการในสถานการณ์ฉุกเฉิน พ.ศ. 2548 (ฉบับที่ 25)

ตารางที่ 4.4-2 (ต่อ) เปรียบผลการตรวจวัดคุณภาพอากาศในบรรยากาศโดยทั่วไป

ระหว่างเดือนพฤศจิกายน 2563-มิถุนายน 2568

จุดตรวจวัด	วันที่ตรวจวัด	ผลตรวจวัดค่าเฉลี่ย 24 ชั่วโมง (มิลลิกรัมต่อลูกบาศก์เมตร)	
		ฝุ่นละอองรวม (TSP)	ฝุ่นละอองขนาดเล็กไม่เกิน 10 ไมครอน (PM-10)
บริเวณภายในพื้นที่ โครงการ	20-21 มิถุนายน 2566	0.018	0.012
	21-22 มิถุนายน 2566	0.028	0.019
	22-23 มิถุนายน 2566	0.023	0.010
	23-24 มิถุนายน 2566	0.014	0.009
	24-25 มิถุนายน 2566	0.028	0.016
	25-26 มิถุนายน 2566	0.030	0.017
	26-27 มิถุนายน 2566	0.051	0.027
	27-28 มิถุนายน 2566	0.054	0.013
	28-29 มิถุนายน 2566	0.027	0.015
	29-30 มิถุนายน 2566	0.023	0.014
	30 มิถุนายน - 1 กรกฎาคม 2566	0.029	0.012
	1-2 กรกฎาคม 2566	0.021	0.012
	2-3 กรกฎาคม 2566	0.020	0.011
	3-4 กรกฎาคม 2566	0.032	0.018
	4-5 กรกฎาคม 2566	0.033	0.023
	5-6 กรกฎาคม 2566	0.036	0.021
	6-7 กรกฎาคม 2566	0.037	0.019
	7-8 กรกฎาคม 2566	0.045	0.028
	8-9 กรกฎาคม 2566	0.043	0.027
	9-10 กรกฎาคม 2566	0.022	0.011
	10-11 กรกฎาคม 2566	0.035	0.026
	11-12 กรกฎาคม 2566	0.039	0.029
	12-13 กรกฎาคม 2566	0.045	0.027
	13-14 กรกฎาคม 2566	0.049	0.032
	14-15 กรกฎาคม 2566	0.047	0.030
	15-16 กรกฎาคม 2566	0.044	0.034
	16-17 กรกฎาคม 2566	0.022	0.014
	17-18 กรกฎาคม 2566	0.023	0.018
มาตรฐาน		ไม่เกิน 0.33	ไม่เกิน 0.12

มาตรฐาน: ประกาศคณะกรรมการสิ่งแวดล้อมแห่งชาติ ฉบับที่ 24 (พ.ศ. 2547) เรื่อง กำหนดมาตรฐานคุณภาพอากาศในบรรยากาศโดยทั่วไป

ตารางที่ 4.4-2 (ต่อ) เปรียบผลการตรวจวัดคุณภาพอากาศในบรรยากาศโดยทั่วไป

ระหว่างเดือนพฤศจิกายน 2563-มิถุนายน 2568

จุดตรวจวัด	วันที่ตรวจวัด	ผลตรวจวัดค่าเฉลี่ย 24 ชั่วโมง (มิลลิกรัมต่อลูกบาศก์เมตร)	
		ฝุ่นละอองรวม (TSP)	ฝุ่นละอองขนาดเล็กไม่เกิน 10 ไมครอน (PM-10)
บริเวณภายในพื้นที่โครงการ	18-19 กรกฎาคม 2566	0.028	0.020
	19-20 กรกฎาคม 2566	0.033	0.023
	20-21 กรกฎาคม 2566	0.037	0.025
	21-22 กรกฎาคม 2566	0.036	0.028
	22-23 กรกฎาคม 2566	0.034	0.025
	23-24 กรกฎาคม 2566	0.021	0.014
	24-25 กรกฎาคม 2566	0.035	0.027
	25-26 กรกฎาคม 2566	0.036	0.028
	26-27 กรกฎาคม 2566	0.044	0.031
	27-28 กรกฎาคม 2566	0.043	0.033
	28-29 กรกฎาคม 2566	0.047	0.036
	29-30 กรกฎาคม 2566	0.048	0.028
	30-31 กรกฎาคม 2566	0.020	0.013
	31 กรกฎาคม - 1 สิงหาคม 2566	0.036	0.021
	1-2 สิงหาคม 2566	0.034	0.025
	2-3 สิงหาคม 2566	0.029	0.021
	3-4 สิงหาคม 2566	0.030	0.022
	4-5 สิงหาคม 2566	0.022	0.017
	5-6 สิงหาคม 2566	0.033	0.019
	6-7 สิงหาคม 2566	0.036	0.012
	7-8 สิงหาคม 2566	0.031	0.020
	8-9 สิงหาคม 2566	0.041	0.030
	9-10 สิงหาคม 2566	0.042	0.027
	10-11 สิงหาคม 2566	0.038	0.024
	11-12 สิงหาคม 2566	0.032	0.023
	12-13 สิงหาคม 2566	0.027	0.018
	13-14 สิงหาคม 2566	0.024	0.015
	14-15 สิงหาคม 2566	0.034	0.025
มาตรฐาน		ไม่เกิน 0.33	ไม่เกิน 0.12

มาตรฐาน: ประกาศคณะกรรมการสิ่งแวดล้อมแห่งชาติ ฉบับที่ 24 (พ.ศ. 2547) เรื่อง กำหนดมาตรฐานคุณภาพอากาศในบรรยากาศโดยทั่วไป

ตารางที่ 4.4-2 (ต่อ) เปรียบผลการตรวจวัดคุณภาพอากาศในบรรยากาศโดยทั่วไป

ระหว่างเดือนพฤศจิกายน 2563-มิถุนายน 2568

จุดตรวจวัด	วันที่ตรวจวัด	ผลตรวจวัดค่าเฉลี่ย 24 ชั่วโมง (มิลลิกรัมต่อลูกบาศก์เมตร)	
		ฝุ่นละอองรวม (TSP)	ฝุ่นละอองขนาดเล็กไม่เกิน 10 ไมครอน (PM-10)
บริเวณภายในพื้นที่โครงการ	15-16 สิงหาคม 2566	0.023	0.017
	16-17 สิงหาคม 2566	0.036	0.019
	17-18 สิงหาคม 2566	0.030	0.022
	18-19 สิงหาคม 2566	0.045	0.032
	19-20 สิงหาคม 2566	0.033	0.009
	20-21 สิงหาคม 2566	0.045	0.022
	21-22 สิงหาคม 2566	0.056	0.039
	22-23 สิงหาคม 2566	0.030	0.015
	23-24 สิงหาคม 2566	0.029	0.012
	24-25 สิงหาคม 2566	0.042	0.024
	25-26 สิงหาคม 2566	0.035	0.016
	26-27 สิงหาคม 2566	0.062	0.053
	27-28 สิงหาคม 2566	0.029	0.013
	28-29 สิงหาคม 2566	0.036	0.017
	29-30 สิงหาคม 2566	0.044	0.023
	30-31 สิงหาคม 2566	0.048	0.024
	31 สิงหาคม - 1 กันยายน 2566	0.050	0.029
	1-2 กันยายน 2566	0.033	0.018
	2-3 กันยายน 2566	0.035	0.011
	3-4 กันยายน 2566	0.028	0.010
	4-5 กันยายน 2566	0.031	0.015
	5-6 กันยายน 2566	0.034	0.014
	6-7 กันยายน 2566	0.032	0.016
	7-8 กันยายน 2566	0.027	0.011
	8-9 กันยายน 2566	0.030	0.013
	9-10 กันยายน 2566	0.028	0.012
	10-11 กันยายน 2566	0.022	0.009
	11-12 กันยายน 2566	0.033	0.021
มาตรฐาน		ไม่เกิน 0.33	ไม่เกิน 0.12

มาตรฐาน: ประกาศคณะกรรมการสิ่งแวดล้อมแห่งชาติ ฉบับที่ 24 (พ.ศ. 2547) เรื่อง กำหนดมาตรฐานคุณภาพอากาศในบรรยากาศโดยทั่วไป

ตารางที่ 4.4-2 (ต่อ) เปรียบผลการตรวจวัดคุณภาพอากาศในบรรยากาศโดยทั่วไป

ระหว่างเดือนพฤศจิกายน 2563-มิถุนายน 2568

จุดตรวจวัด	วันที่ตรวจวัด	ผลตรวจวัดค่าเฉลี่ย 24 ชั่วโมง (มิลลิกรัมต่อลูกบาศก์เมตร)	
		ฝุ่นละอองรวม (TSP)	ฝุ่นละอองขนาดเล็กไม่เกิน 10 ไมครอน (PM-10)
บริเวณภายในพื้นที่โครงการ	12-13 กันยายน 2566	0.035	0.022
	13-14 กันยายน 2566	0.041	0.034
	14-15 กันยายน 2566	0.048	0.029
	15-16 กันยายน 2566	0.046	0.031
	16-17 กันยายน 2566	0.035	0.022
	17-18 กันยายน 2566	0.023	0.015
	18-19 กันยายน 2566	0.033	0.024
	19-20 กันยายน 2566	0.036	0.023
	20-21 กันยายน 2566	0.041	0.032
	21-22 กันยายน 2566	0.032	0.018
	22-23 กันยายน 2566	0.031	0.021
	23-24 กันยายน 2566	0.044	0.024
	24-25 กันยายน 2566	0.029	0.017
	25-26 กันยายน 2566	0.034	0.025
	26-27 กันยายน 2566	0.042	0.024
	27-28 กันยายน 2566	0.045	0.023
	28-29 กันยายน 2566	0.048	0.028
	29-30 กันยายน 2566	0.043	0.026
	30 กันยายน - 1 ตุลาคม 2566	0.035	0.019
	1-2 ธันวาคม 2566	0.062	0.041
	2-3 ธันวาคม 2566	0.053	0.032
	3-4 ธันวาคม 2566	0.046	0.027
	4-5 ธันวาคม 2566	0.058	0.031
	5-6 ธันวาคม 2566	0.062	0.034
	6-7 ธันวาคม 2566	0.068	0.032
	7-8 ธันวาคม 2566	0.065	0.034
	8-9 ธันวาคม 2566	0.068	0.037
	9-10 ธันวาคม 2566	0.061	0.043
มาตรฐาน		ไม่เกิน 0.33	ไม่เกิน 0.12

มาตรฐาน: ประกาศคณะกรรมการสิ่งแวดล้อมแห่งชาติ ฉบับที่ 24 (พ.ศ. 2547) เรื่อง กำหนดมาตรฐานคุณภาพอากาศในบรรยากาศโดยทั่วไป

ตารางที่ 4.4-2 (ต่อ) เปรียบผลการตรวจวัดคุณภาพอากาศในบรรยากาศโดยทั่วไป

ระหว่างเดือนพฤศจิกายน 2563-มิถุนายน 2568

จุดตรวจวัด	วันที่ตรวจวัด	ผลตรวจวัดค่าเฉลี่ย 24 ชั่วโมง (มิลลิกรัมต่อลูกบาศก์เมตร)	
		ฝุ่นละอองรวม (TSP)	ฝุ่นละอองขนาดเล็กไม่เกิน 10 ไมครอน (PM-10)
บริเวณภายในพื้นที่โครงการ	10-11 ธันวาคม 2566	ไฟฟ้าในโครงการดับ	
	11-12 ธันวาคม 2566	0.059	0.030
	12-13 ธันวาคม 2566	0.063	0.042
	13-14 ธันวาคม 2566	0.070	0.054
	14-15 ธันวาคม 2566	0.079	0.062
	15-16 ธันวาคม 2566	0.059	0.034
	16-17 ธันวาคม 2566	0.060	0.041
	17-18 ธันวาคม 2566	0.026	0.018
	18-19 ธันวาคม 2566	0.035	0.026
	19-20 ธันวาคม 2566	0.071	0.038
	20-21 ธันวาคม 2566	0.073	0.041
	21-22 ธันวาคม 2566	0.077	0.042
	22-23 ธันวาคม 2566	0.071	0.048
	23-24 ธันวาคม 2566	0.062	0.042
	24-25 ธันวาคม 2566	0.048	0.027
	25-26 ธันวาคม 2566	0.051	0.022
	26-27 ธันวาคม 2566	0.057	0.034
	27-28 ธันวาคม 2566	0.063	0.036
	28-29 ธันวาคม 2566	0.066	0.033
	29-30 ธันวาคม 2566	วันหยุดปีใหม่	
	30-31 ธันวาคม 2566		
	31 ธันวาคม 2566 - 1 มกราคม 2567		
มาตรฐาน		ไม่เกิน 0.33	ไม่เกิน 0.12

มาตรฐาน: ประกาศคณะกรรมการสิ่งแวดล้อมแห่งชาติ ฉบับที่ 24 (พ.ศ. 2547) เรื่อง กำหนดมาตรฐานคุณภาพอากาศในบรรยากาศโดยทั่วไป

ตารางที่ 4.4-2 (ต่อ) เปรียบผลการตรวจวัดคุณภาพอากาศในบรรยากาศโดยทั่วไป

ระหว่างเดือนพฤศจิกายน 2563-มิถุนายน 2568

จุดตรวจวัด	วันที่ตรวจวัด	ผลตรวจวัดค่าเฉลี่ย 24 ชั่วโมง (มิลลิกรัมต่อลูกบาศก์เมตร)	
		ฝุ่นละอองรวม (TSP)	ฝุ่นละอองขนาดเล็กไม่เกิน 10 ไมครอน (PM-10)
บริเวณภายในพื้นที่โครงการ	1-2 มกราคม 2567	ไม่มีกิจกรรมการก่อสร้าง	
	2-3 มกราคม 2567		
	3-4 มกราคม 2567		
	4-5 มกราคม 2567		
	5-6 มกราคม 2567		
	6-7 มกราคม 2567		
	7-8 มกราคม 2567		
	8-9 มกราคม 2567	0.029	0.020
	9-10 มกราคม 2567	0.038	0.023
	10-11 มกราคม 2567	0.036	0.024
	11-12 มกราคม 2567	0.015	0.011
	12-13 มกราคม 2567	0.048	0.025
	13-14 มกราคม 2567	0.028	0.014
	14-15 มกราคม 2567	0.052	0.031
	15-16 มกราคม 2567	0.080	0.054
	16-17 มกราคม 2567	0.086	0.069
	17-18 มกราคม 2567	0.065	0.049
	18-19 มกราคม 2567	0.063	0.046
	19-20 มกราคม 2567	0.055	0.040
	20-21 มกราคม 2567	0.036	0.019
	21-22 มกราคม 2567	0.018	0.010
	22-23 มกราคม 2567	0.058	0.038
	23-24 มกราคม 2567	0.080	0.052
	24-25 มกราคม 2567	0.049	0.038
	25-26 มกราคม 2567	0.044	0.034
	26-27 มกราคม 2567	0.039	0.015
	27-28 มกราคม 2567	0.154	0.069
	28-29 มกราคม 2567	0.184	0.071
	29-30 มกราคม 2567	0.155	0.022
มาตรฐาน		ไม่เกิน 0.33	ไม่เกิน 0.12

มาตรฐาน : ประกาศคณะกรรมการสิ่งแวดล้อมแห่งชาติ ฉบับที่ 24 (พ.ศ. 2547) เรื่อง กำหนดมาตรฐานคุณภาพอากาศในบรรยากาศโดยทั่วไป

ตารางที่ 4.4-2 (ต่อ) เปรียบผลการตรวจวัดคุณภาพอากาศในบรรยากาศโดยทั่วไป

ระหว่างเดือนพฤศจิกายน 2563-มิถุนายน 2568

จุดตรวจวัด	วันที่ตรวจวัด	ผลตรวจวัดค่าเฉลี่ย 24 ชั่วโมง (มิลลิกรัมต่อลูกบาศก์เมตร)	
		ฝุ่นละอองรวม (TSP)	ฝุ่นละอองขนาดเล็กไม่เกิน 10 ไมครอน (PM-10)
บริเวณภายในพื้นที่โครงการ	30-31 มกราคม 2567	0.160	0.038
	31 มกราคม - 1 กุมภาพันธ์ 2567	0.097	0.047
	1-2 กุมภาพันธ์ 2567	0.091	0.060
	2-3 กุมภาพันธ์ 2567	0.066	0.037
	3-4 กุมภาพันธ์ 2567	0.053	0.038
	4-5 กุมภาพันธ์ 2567	0.095	0.051
	5-6 กุมภาพันธ์ 2567	0.070	0.025
	6-7 กุมภาพันธ์ 2567	0.049	0.038
	7-8 กุมภาพันธ์ 2567	0.101	0.072
	8-9 กุมภาพันธ์ 2567	0.058	0.021
	9-10 กุมภาพันธ์ 2567	0.051	0.026
	10-11 กุมภาพันธ์ 2567	0.113	0.075
	11-12 กุมภาพันธ์ 2567	0.120	0.061
	12-13 กุมภาพันธ์ 2567	0.105	0.083
	13-14 กุมภาพันธ์ 2567	0.256	0.118
	14-15 กุมภาพันธ์ 2567	0.243	0.107
	15-16 กุมภาพันธ์ 2567	0.119	0.077
	16-17 กุมภาพันธ์ 2567	0.065	0.042
	17-18 กุมภาพันธ์ 2567	0.037	0.030
	18-19 กุมภาพันธ์ 2567	0.053	0.034
	19-20 กุมภาพันธ์ 2567	0.040	0.023
	20-21 กุมภาพันธ์ 2567	0.032	0.020
	21-22 กุมภาพันธ์ 2567	0.028	0.022
	22-23 กุมภาพันธ์ 2567	0.054	0.031
	23-24 กุมภาพันธ์ 2567	0.065	0.019
	24-25 กุมภาพันธ์ 2567	0.058	0.024
	25-26 กุมภาพันธ์ 2567	0.067	0.028
	26-27 กุมภาพันธ์ 2567	0.110	0.018
	27-28 กุมภาพันธ์ 2567	0.065	0.025
มาตรฐาน		ไม่เกิน 0.33	ไม่เกิน 0.12

มาตรฐาน: ประกาศคณะกรรมการสิ่งแวดล้อมแห่งชาติ ฉบับที่ 24 (พ.ศ. 2547) เรื่อง กำหนดมาตรฐานคุณภาพอากาศในบรรยากาศโดยทั่วไป

ตารางที่ 4.4-2 (ต่อ) เปรียบผลการตรวจวัดคุณภาพอากาศในบรรยากาศโดยทั่วไป

ระหว่างเดือนพฤศจิกายน 2563-มิถุนายน 2568

จุดตรวจวัด	วันที่ตรวจวัด	ผลตรวจวัดค่าเฉลี่ย 24 ชั่วโมง (มิลลิกรัมต่อลูกบาศก์เมตร)	
		ฝุ่นละอองรวม (TSP)	ฝุ่นละอองขนาดเล็กไม่เกิน 10 ไมครอน (PM-10)
บริเวณภายในพื้นที่ โครงการ	28-29 กุมภาพันธ์ 2567	0.069	0.036
	29 กุมภาพันธ์ - 1 มีนาคม 2567	0.062	0.031
	1-2 มีนาคม 2567	0.062	0.035
	2-3 มีนาคม 2567	0.057	0.031
	3-4 มีนาคม 2567	0.042	0.029
	4-5 มีนาคม 2567	0.047	0.027
	5-6 มีนาคม 2567	0.062	0.033
	6-7 มีนาคม 2567	0.083	0.063
	7-8 มีนาคม 2567	0.075	0.032
	8-9 มีนาคม 2567	0.062	0.028
	9-10 มีนาคม 2567	0.054	0.031
	10-11 มีนาคม 2567	0.037	0.027
	11-12 มีนาคม 2567	0.090	0.041
	12-13 มีนาคม 2567	0.062	0.038
	13-14 มีนาคม 2567	0.045	0.029
	14-15 มีนาคม 2567	0.057	0.023
	15-16 มีนาคม 2567	0.066	0.032
	16-17 มีนาคม 2567	0.068	0.025
	17-18 มีนาคม 2567	0.051	0.036
	18-19 มีนาคม 2567	0.056	0.026
	19-20 มีนาคม 2567	0.044	0.035
	20-21 มีนาคม 2567	0.076	0.044
	21-22 มีนาคม 2567	0.087	0.054
	22-23 มีนาคม 2567	0.053	0.028
	23-24 มีนาคม 2567	0.050	0.022
	24-25 มีนาคม 2567	0.045	0.025
	25-26 มีนาคม 2567	0.038	0.024
	26-27 มีนาคม 2567	0.041	0.027
	27-28 มีนาคม 2567	0.047	0.025
มาตรฐาน		ไม่เกิน 0.33	ไม่เกิน 0.12

มาตรฐาน: ประกาศคณะกรรมการสิ่งแวดล้อมแห่งชาติ ฉบับที่ 24 (พ.ศ. 2547) เรื่อง กำหนดมาตรฐานคุณภาพอากาศในบรรยากาศโดยทั่วไป

ตารางที่ 4.4-2 (ต่อ) เปรียบผลการตรวจวัดคุณภาพอากาศในบรรยากาศโดยทั่วไป

ระหว่างเดือนพฤศจิกายน 2563-มิถุนายน 2568

จุดตรวจวัด	วันที่ตรวจวัด	ผลตรวจวัดค่าเฉลี่ย 24 ชั่วโมง (มิลลิกรัมต่อลูกบาศก์เมตร)	
		ฝุ่นละอองรวม (TSP)	ฝุ่นละอองขนาดเล็กไม่เกิน 10 ไมครอน (PM-10)
บริเวณภายในพื้นที่โครงการ	28-29 มีนาคม 2567	0.052	0.020
	29-30 มีนาคม 2567	0.063	0.033
	30-31 มีนาคม 2567	0.058	0.031
	31 มีนาคม - 1 เมษายน 2567	0.035	0.024
	1-2 เมษายน 2567	0.083	0.047
	2-3 เมษายน 2567	0.049	0.027
	3-4 เมษายน 2567	0.044	0.030
	4-5 เมษายน 2567	0.054	0.033
	5-6 เมษายน 2567	0.042	0.027
	6-7 เมษายน 2567	0.041	0.019
	7-8 เมษายน 2567	0.063	0.024
	8-9 เมษายน 2567	0.020	0.012
	9-10 เมษายน 2567	0.063	0.034
	10-11 เมษายน 2567	0.058	0.036
	11-12 เมษายน 2567	0.052	0.040
	12-13 เมษายน 2567	หยุดเทศกาลสงกรานต์	
	13-14 เมษายน 2567		
	14-15 เมษายน 2567		
	15-16 เมษายน 2567		
	16-17 เมษายน 2567		
	17-18 เมษายน 2567	0.026	0.020
	18-19 เมษายน 2567	0.040	0.027
	19-20 เมษายน 2567	0.046	0.032
	20-21 เมษายน 2567	0.055	0.042
	21-22 เมษายน 2567	0.042	0.036
	22-23 เมษายน 2567	0.040	0.026
	23-24 เมษายน 2567	0.041	0.028
	24-25 เมษายน 2567	0.055	0.019
	25-26 เมษายน 2567	0.069	0.026
มาตรฐาน		ไม่เกิน 0.33	ไม่เกิน 0.12

มาตรฐาน: ประกาศคณะกรรมการสิ่งแวดล้อมแห่งชาติ ฉบับที่ 24 (พ.ศ. 2547) เรื่อง กำหนดมาตรฐานคุณภาพอากาศในบรรยากาศโดยทั่วไป

ตารางที่ 4.4-2 (ต่อ) เปรียบผลการตรวจวัดคุณภาพอากาศในบรรยากาศโดยทั่วไป

ระหว่างเดือนพฤศจิกายน 2563-มิถุนายน 2568

จุดตรวจวัด	วันที่ตรวจวัด	ผลตรวจวัดค่าเฉลี่ย 24 ชั่วโมง (มิลลิกรัมต่อลูกบาศก์เมตร)	
		ฝุ่นละอองรวม (TSP)	ฝุ่นละอองขนาดเล็กไม่เกิน 10 ไมครอน (PM-10)
บริเวณภายในพื้นที่โครงการ	26-27 เมษายน 2567	0.048	0.024
	27-28 เมษายน 2567	0.032	0.021
	28-29 เมษายน 2567	0.023	0.018
	29-30 เมษายน 2567	0.031	0.020
	30 เมษายน - 1 พฤษภาคม 2567	0.053	0.038
	1-2 พฤษภาคม 2567	0.046	0.037
	2-3 พฤษภาคม 2567	0.078	0.033
	3-4 พฤษภาคม 2567	0.032	0.023
	4-5 พฤษภาคม 2567	0.036	0.025
	5-6 พฤษภาคม 2567	0.032	0.024
	6-7 พฤษภาคม 2567	0.027	0.012
	7-8 พฤษภาคม 2567	0.030	0.016
	8-9 พฤษภาคม 2567	0.035	0.028
	9-10 พฤษภาคม 2567	0.047	0.030
	10-11 พฤษภาคม 2567	0.044	0.034
	11-12 พฤษภาคม 2567	0.041	0.031
	12-13 พฤษภาคม 2567	0.040	0.033
	13-14 พฤษภาคม 2567	0.088	0.023
	14-15 พฤษภาคม 2567	0.064	0.035
	15-16 พฤษภาคม 2567	0.055	0.017
	16-17 พฤษภาคม 2567	0.050	0.029
	17-18 พฤษภาคม 2567	0.027	0.020
	18-19 พฤษภาคม 2567	0.032	0.028
	19-20 พฤษภาคม 2567	0.038	0.029
	20-21 พฤษภาคม 2567	0.042	0.014
	21-22 พฤษภาคม 2567	ไม่มีกิจกรรมก่อสร้าง	
	22-23 พฤษภาคม 2567		
	23-24 พฤษภาคม 2567		
	24-25 พฤษภาคม 2567		
มาตรฐาน		ไม่เกิน 0.33	ไม่เกิน 0.12

มาตรฐาน: ประกาศคณะกรรมการสิ่งแวดล้อมแห่งชาติ ฉบับที่ 24 (พ.ศ. 2547) เรื่อง กำหนดมาตรฐานคุณภาพอากาศในบรรยากาศโดยทั่วไป

ตารางที่ 4.4-2 (ต่อ) เปรียบผลการตรวจวัดคุณภาพอากาศในบรรยากาศโดยทั่วไป

ระหว่างเดือนพฤศจิกายน 2563-มิถุนายน 2568

จุดตรวจวัด	วันที่ตรวจวัด	ผลตรวจวัดค่าเฉลี่ย 24 ชั่วโมง (มิลลิกรัมต่อลูกบาศก์เมตร)	
		ฝุ่นละอองรวม (TSP)	ฝุ่นละอองขนาดเล็กไม่เกิน 10 ไมครอน (PM-10)
บริเวณภายในพื้นที่ โครงการ	25-26 พฤษภาคม 2567	0.054	0.026
	26-27 พฤษภาคม 2567	0.032	0.019
	27-28 พฤษภาคม 2567	0.057	0.031
	28-29 พฤษภาคม 2567	0.05	0.034
	29-30 พฤษภาคม 2567	0.047	0.029
	30-31 พฤษภาคม 2567	0.046	0.036
	31 พฤษภาคม - 1 มิถุนายน 2567	0.026	0.017
	1-2 มิถุนายน 2567	0.048	0.028
	2-3 มิถุนายน 2567	หยุดวันอาทิตย์ ไม่มีการก่อสร้าง	
	3-4 มิถุนายน 2567	วันหยุดชดเชยวันเฉลิมพระชนมพรรษาสมเด็จพระนางเจ้าฯ พระบรมราชินี	
	4-5 มิถุนายน 2567	0.079	0.022
	5-6 มิถุนายน 2567	0.024	0.018
	6-7 มิถุนายน 2567	0.030	0.024
	7-8 มิถุนายน 2567	0.029	0.019
	8-9 มิถุนายน 2567	0.077	0.033
	9-10 มิถุนายน 2567	หยุดวันอาทิตย์ ไม่มีการก่อสร้าง	
	10-11 มิถุนายน 2567	0.063	0.024
	11-12 มิถุนายน 2567	0.059	0.040
	12-13 มิถุนายน 2567	0.022	0.014
	13-14 มิถุนายน 2567	0.051	0.041
	14-15 มิถุนายน 2567	0.046	0.036
	15-16 มิถุนายน 2567	0.070	0.054
	16-17 มิถุนายน 2567	หยุดวันอาทิตย์ ไม่มีการก่อสร้าง	
	17-18 มิถุนายน 2567	0.037	0.029
	18-19 มิถุนายน 2567	0.036	0.014
	19-20 มิถุนายน 2567	0.034	0.017
	20-21 มิถุนายน 2567	0.024	0.014
	21-22 มิถุนายน 2567	0.031	0.016
มาตรฐาน		ไม่เกิน 0.33	ไม่เกิน 0.12

มาตรฐาน: ประกาศคณะกรรมการสิ่งแวดล้อมแห่งชาติ ฉบับที่ 24 (พ.ศ. 2547) เรื่อง กำหนดมาตรฐานคุณภาพอากาศในบรรยากาศโดยทั่วไป

ตารางที่ 4.4-2 (ต่อ) เปรียบผลการตรวจวัดคุณภาพอากาศในบรรยากาศโดยทั่วไป

ระหว่างเดือนพฤศจิกายน 2563-มิถุนายน 2568

จุดตรวจวัด	วันที่ตรวจวัด	ผลตรวจวัดค่าเฉลี่ย 24 ชั่วโมง (มิลลิกรัมต่อลูกบาศก์เมตร)	
		ฝุ่นละอองรวม (TSP)	ฝุ่นละอองขนาดเล็กไม่เกิน 10 ไมครอน (PM-10)
บริเวณภายในพื้นที่โครงการ	22-23 มิถุนายน 2567	0.068	0.043
	23-24 มิถุนายน 2567	หยุดวันอาทิตย์ ไม่มีการก่อสร้าง	
	24-25 มิถุนายน 2567	0.040	0.015
	25-26 มิถุนายน 2567	0.039	0.013
	26-27 มิถุนายน 2567	0.034	0.020
	27-28 มิถุนายน 2567	0.048	0.029
	28-29 มิถุนายน 2567	0.039	0.023
	29-30 มิถุนายน 2567	0.038	0.018
	30 มิถุนายน - 1 กรกฎาคม 2567	หยุดวันอาทิตย์ ไม่มีการก่อสร้าง	
	16-17 กรกฎาคม 2567	0.051	0.024
	17-18 กรกฎาคม 2567	0.049	0.037
	18-19 กรกฎาคม 2567	0.038	0.021
	9-10 สิงหาคม 2567	0.072	0.041
	10-11 สิงหาคม 2567	0.063	0.034
	11-12 สิงหาคม 2567	หยุดวันอาทิตย์ ไม่มีการก่อสร้าง	
	11-12 กันยายน 2567	0.086	0.046
	12-13 กันยายน 2567	0.112	0.059
	13-14 กันยายน 2567	0.142	0.068
	25-26 ตุลาคม 2567	0.047	0.013
	26-27 ตุลาคม 2567	0.042	0.015
	27-28 ตุลาคม 2567	วันอาทิตย์ ไม่มีการก่อสร้าง	
	21-22 พฤศจิกายน 2567	0.053	0.030
	22-23 พฤศจิกายน 2567	0.063	0.043
	23-24 พฤศจิกายน 2567	0.055	0.024
	11-12 ธันวาคม 2567	0.085	0.057
	12-13 ธันวาคม 2567	0.039	0.028
	13-14 ธันวาคม 2567	0.049	0.026
มาตรฐาน		ไม่เกิน 0.33	ไม่เกิน 0.12

มาตรฐาน : ประกาศคณะกรรมการสิ่งแวดล้อมแห่งชาติ ฉบับที่ 24 (พ.ศ. 2547) เรื่อง กำหนดมาตรฐานคุณภาพอากาศในบรรยากาศโดยทั่วไป

ตารางที่ 4.4-2 (ต่อ) เปรียบผลการตรวจวัดคุณภาพอากาศในบรรยากาศโดยทั่วไป

ระหว่างเดือนพฤศจิกายน 2563-มิถุนายน 2568

จุดตรวจวัด	วันที่ตรวจวัด	ผลตรวจวัดค่าเฉลี่ย 24 ชั่วโมง (มิลลิกรัมต่อลูกบาศก์เมตร)	
		ฝุ่นละอองรวม (TSP)	ฝุ่นละอองขนาดเล็กไม่เกิน 10 ไมครอน (PM-10)
บริเวณภายในพื้นที่โครงการ	7-8 มกราคม 2568	0.121	0.086
	8-9 มกราคม 2568	0.115	0.093
	9-10 มกราคม 2568	0.070	0.039
	10-11 กุมภาพันธ์ 2568	0.095	0.049
	11-12 กุมภาพันธ์ 2568	0.116	0.039
	12-13 กุมภาพันธ์ 2568	หยุดวันมาฆบูชา	
	10-11 มีนาคม 2568	0.124	0.057
	11-12 มีนาคม 2568	0.162	0.068
	12-13 มีนาคม 2568	0.080	0.032
	26-27 เมษายน 2568	0.041	0.022
	27-28 เมษายน 2568	วันอาทิตย์ ไม่มีกิจกรรมก่อสร้าง	
	28-29 เมษายน 2568	0.023	0.018
	27-28 พฤษภาคม 2568	0.032	0.024
	28-29 พฤษภาคม 2568	0.034	0.018
	29-30 พฤษภาคม 2568	0.040	0.027
	23-24 มิถุนายน 2568	0.049	0.027
	24-25 มิถุนายน 2568	0.043	0.033
	25-26 มิถุนายน 2568	0.057	0.046
มาตรฐาน		ไม่เกิน 0.33	ไม่เกิน 0.12

มาตรฐาน: ประกาศคณะกรรมการสิ่งแวดล้อมแห่งชาติ ฉบับที่ 24 (พ.ศ. 2547) เรื่อง กำหนดมาตรฐานคุณภาพอากาศในบรรยากาศโดยทั่วไป

ตารางที่ 4.4-2 (ต่อ) เปรียบผลการตรวจวัดคุณภาพอากาศในบรรยากาศโดยทั่วไป

ระหว่างเดือนพฤศจิกายน 2563-มิถุนายน 2568

จุดตรวจวัด	วันที่ตรวจวัด	ผลตรวจวัดค่าเฉลี่ย 24 ชั่วโมง (มิลลิกรัมต่อลูกบาศก์เมตร)	
		ฝุ่นละอองรวม (TSP)	ฝุ่นละอองขนาดเล็กไม่เกิน 10 ไมครอน (PM-10)
บริเวณอาคารชุด ไทป์ ทาวเวอร์ส	1-2 พฤศจิกายน 2563	0.040	0.030
	2-3 พฤศจิกายน 2563	0.077	0.044
	3-4 พฤศจิกายน 2563	0.073	0.051
	4-5 พฤศจิกายน 2563	0.086	0.056
	5-6 พฤศจิกายน 2563	0.052	0.040
	6-7 พฤศจิกายน 2563	0.066	0.053
	7-8 พฤศจิกายน 2563	0.059	0.054
	8-9 พฤศจิกายน 2563	0.041	0.025
	9-10 พฤศจิกายน 2563	0.032	0.022
	10-11 พฤศจิกายน 2563	0.053	0.041
	11-12 พฤศจิกายน 2563	0.044	0.037
	12-13 พฤศจิกายน 2563	0.051	0.040
	13-14 พฤศจิกายน 2563	0.065	0.044
	14-15 พฤศจิกายน 2563	0.072	0.048
	15-16 พฤศจิกายน 2563	0.033	0.020
	16-17 พฤศจิกายน 2563	0.059	0.034
	17-18 พฤศจิกายน 2563	0.062	0.039
	18-19 พฤศจิกายน 2563	0.060	0.042
	19-20 พฤศจิกายน 2563	0.055	0.033
	20-21 พฤศจิกายน 2563	0.051	0.032
	21-22 พฤศจิกายน 2563	0.050	0.030
	22-23 พฤศจิกายน 2563	0.035	0.019
	23-24 พฤศจิกายน 2563	0.048	0.032
	24-25 พฤศจิกายน 2563	0.053	0.041
	25-26 พฤศจิกายน 2563	0.060	0.044
	26-27 พฤศจิกายน 2563	0.056	0.040
	27-28 พฤศจิกายน 2563	0.059	0.041
มาตรฐาน		ไม่เกิน 0.33	ไม่เกิน 0.12

มาตรฐาน: ประกาศคณะกรรมการสิ่งแวดล้อมแห่งชาติ ฉบับที่ 24 (พ.ศ. 2547) เรื่อง กำหนดมาตรฐานคุณภาพอากาศในบรรยากาศโดยทั่วไป

ตารางที่ 4.4-2 (ต่อ) เปรียบผลการตรวจวัดคุณภาพอากาศในบรรยากาศโดยทั่วไป

ระหว่างเดือนพฤศจิกายน 2563-มิถุนายน 2568

จุดตรวจวัด	วันที่ตรวจวัด	ผลตรวจวัดค่าเฉลี่ย 24 ชั่วโมง (มิลลิกรัมต่อลูกบาศก์เมตร)	
		ฝุ่นละอองรวม (TSP)	ฝุ่นละอองขนาดเล็กไม่เกิน 10 ไมครอน (PM-10)
บริเวณอาคารชุด ไทป์ ทาวเวอร์ส	28-29 พฤศจิกายน 2563	0.047	0.031
	29-30 พฤศจิกายน 2563	0.032	0.022
	30 พฤศจิกายน – 1 ธันวาคม 2563	0.048	0.027
	1-2 ธันวาคม 2563	0.087	0.027
	2-3 ธันวาคม 2563	0.109	0.042
	3-4 ธันวาคม 2563	0.084	0.039
	4-5 ธันวาคม 2563	0.091	0.047
	5-6 ธันวาคม 2563	0.074	0.031
	6-7 ธันวาคม 2563	0.053	0.020
	7-8 ธันวาคม 2563	0.086	0.043
	8-9 ธันวาคม 2563	0.075	0.040
	9-10 ธันวาคม 2563	0.078	0.045
	10-11 ธันวาคม 2563	0.099	0.051
	11-12 ธันวาคม 2563	0.102	0.055
	12-13 ธันวาคม 2563	0.097	0.047
	13-14 ธันวาคม 2563	0.053	0.028
	14-15 ธันวาคม 2563	0.089	0.036
	15-16 ธันวาคม 2563	0.099	0.047
	16-17 ธันวาคม 2563	0.103	0.050
	17-18 ธันวาคม 2563	0.076	0.036
	18-19 ธันวาคม 2563	0.087	0.032
	19-20 ธันวาคม 2563	0.091	0.039
	20-21 ธันวาคม 2563	0.050	0.022
	21-22 ธันวาคม 2563	0.087	0.033
	22-23 ธันวาคม 2563	0.101	0.040
	23-24 ธันวาคม 2563	0.088	0.035
	24-25 ธันวาคม 2563	0.085	0.040
มาตรฐาน		ไม่เกิน 0.33	ไม่เกิน 0.12

มาตรฐาน: ประกาศคณะกรรมการสิ่งแวดล้อมแห่งชาติ ฉบับที่ 24 (พ.ศ. 2547) เรื่อง กำหนดมาตรฐานคุณภาพอากาศในบรรยากาศโดยทั่วไป

ตารางที่ 4.4-2 (ต่อ) เปรียบผลการตรวจวัดคุณภาพอากาศในบรรยากาศโดยทั่วไป

ระหว่างเดือนพฤศจิกายน 2563-มิถุนายน 2568

จุดตรวจวัด	วันที่ตรวจวัด	ผลตรวจวัดค่าเฉลี่ย 24 ชั่วโมง (มิลลิกรัมต่อลูกบาศก์เมตร)	
		ฝุ่นละอองรวม (TSP)	ฝุ่นละอองขนาดเล็กไม่เกิน 10 ไมครอน (PM-10)
บริเวณอาคารชุด ไทป์ ทาวเวอร์ส	25-26 ธันวาคม 2563	0.076	0.032
	26-27 ธันวาคม 2563	0.079	0.043
	27-28 ธันวาคม 2563	0.046	0.020
	28-29 ธันวาคม 2563	0.082	0.036
	29-30 ธันวาคม 2563	หยุดเทศกาลปีใหม่	
	30-31 ธันวาคม 2563		
	1-2 มกราคม 2564	0.083	0.036
	2-3 มกราคม 2564	0.076	0.030
	3-4 มกราคม 2564	0.102	0.037
	4-5 มกราคม 2564	0.094	0.041
	5-6 มกราคม 2564	0.079	0.028
	6-7 มกราคม 2564	0.071	0.044
	7-8 มกราคม 2564	0.105	0.042
	8-9 มกราคม 2564	0.114	0.047
	9-10 มกราคม 2564	0.088	0.038
	10-11 มกราคม 2564	0.050	0.021
	11-12 มกราคม 2564	0.077	0.034
	12-13 มกราคม 2564	0.085	0.039
	13-14 มกราคม 2564	0.060	0.031
	14-15 มกราคม 2564	0.086	0.037
	15-16 มกราคม 2564	0.119	0.068
	16-17 มกราคม 2564	0.100	0.055
	17-18 มกราคม 2564	0.053	0.031
	18-19 มกราคม 2564	0.096	0.050
	19-20 มกราคม 2564	0.129	0.054
	20-21 มกราคม 2564	0.124	0.051
	21-22 มกราคม 2564	0.115	0.054
มาตรฐาน		ไม่เกิน 0.33	ไม่เกิน 0.12

มาตรฐาน: ประกาศคณะกรรมการสิ่งแวดล้อมแห่งชาติ ฉบับที่ 24 (พ.ศ. 2547) เรื่อง กำหนดมาตรฐานคุณภาพอากาศในบรรยากาศโดยทั่วไป

ตารางที่ 4.4-2 (ต่อ) เปรียบผลการตรวจวัดคุณภาพอากาศในบรรยากาศโดยทั่วไป

ระหว่างเดือนพฤศจิกายน 2563-มิถุนายน 2568

จุดตรวจวัด	วันที่ตรวจวัด	ผลตรวจวัดค่าเฉลี่ย 24 ชั่วโมง (มิลลิกรัมต่อลูกบาศก์เมตร)	
		ฝุ่นละอองรวม (TSP)	ฝุ่นละอองขนาดเล็กไม่เกิน 10 ไมครอน (PM-10)
บริเวณอาคารชุด ไทป์ ทาวเวอร์ส	22-23 มกราคม 2564	0.108	0.043
	23-24 มกราคม 2564	0.122	0.058
	24-25 มกราคม 2564	0.063	0.037
	25-26 มกราคม 2564	0.110	0.054
	26-27 มกราคม 2564	0.119	0.059
	27-28 มกราคม 2564	0.070	0.053
	28-29 มกราคม 2564	0.062	0.037
	29-30 มกราคม 2564	0.081	0.041
	30-31 มกราคม 2564	0.085	0.058
	31 มกราคม – 1 กุมภาพันธ์ 2564	0.060	0.030
	1-2 กุมภาพันธ์ 2564	0.090	0.054
	2-3 กุมภาพันธ์ 2564	0.079	0.048
	3-4 กุมภาพันธ์ 2564	0.070	0.051
	4-5 กุมภาพันธ์ 2564	0.112	0.059
	5-6 กุมภาพันธ์ 2564	0.090	0.055
	6-7 กุมภาพันธ์ 2564	0.068	0.040
	7-8 กุมภาพันธ์ 2564	0.061	0.028
	8-9 กุมภาพันธ์ 2564	0.086	0.057
	9-10 กุมภาพันธ์ 2564	0.072	0.050
	10-11 กุมภาพันธ์ 2564	0.070	0.042
	11-12 กุมภาพันธ์ 2564	0.083	0.047
	12-13 กุมภาพันธ์ 2564	0.060	0.040
	13-14 กุมภาพันธ์ 2564	0.081	0.048
	14-15 กุมภาพันธ์ 2564	0.044	0.030
	15-16 กุมภาพันธ์ 2564	0.089	0.049
	16-17 กุมภาพันธ์ 2564	0.076	0.045
	17-18 กุมภาพันธ์ 2564	0.080	0.048
มาตรฐาน		ไม่เกิน 0.33	ไม่เกิน 0.12

มาตรฐาน: ประกาศคณะกรรมการสิ่งแวดล้อมแห่งชาติ ฉบับที่ 24 (พ.ศ. 2547) เรื่อง กำหนดมาตรฐานคุณภาพอากาศในบรรยากาศโดยทั่วไป

ตารางที่ 4.4-2 (ต่อ) เปรียบผลการตรวจวัดคุณภาพอากาศในบรรยากาศโดยทั่วไป

ระหว่างเดือนพฤศจิกายน 2563-มิถุนายน 2568

จุดตรวจวัด	วันที่ตรวจวัด	ผลตรวจวัดค่าเฉลี่ย 24 ชั่วโมง (มิลลิกรัมต่อลูกบาศก์เมตร)	
		ฝุ่นละอองรวม (TSP)	ฝุ่นละอองขนาดเล็กไม่เกิน 10 ไมครอน (PM-10)
บริเวณอาคารชุด ไทป์ ทาวเวอร์ส	18-19 กุมภาพันธ์ 2564	0.091	0.056
	19-20 กุมภาพันธ์ 2564	0.088	0.051
	20-21 กุมภาพันธ์ 2564	0.084	0.049
	21-22 กุมภาพันธ์ 2564	0.070	0.037
	22-23 กุมภาพันธ์ 2564	0.089	0.043
	23-24 กุมภาพันธ์ 2564	0.092	0.046
	24-25 กุมภาพันธ์ 2564	0.087	0.040
	25-26 กุมภาพันธ์ 2564	0.090	0.044
	26-27 กุมภาพันธ์ 2564	0.095	0.049
	27-28 กุมภาพันธ์ 2564	0.079	0.041
	28 กุมภาพันธ์ – 1 มีนาคม 2564	0.060	0.032
	1-2 มีนาคม 2564	0.075	0.035
	2-3 มีนาคม 2564	0.098	0.041
	3-4 มีนาคม 2564	0.119	0.056
	4-5 มีนาคม 2564	0.136	0.074
	5-6 มีนาคม 2564	0.103	0.050
	6-7 มีนาคม 2564	0.117	0.061
	7-8 มีนาคม 2564	0.080	0.020
	8-9 มีนาคม 2564	0.087	0.048
	9-10 มีนาคม 2564	0.083	0.046
	10-11 มีนาคม 2564	0.099	0.070
	11-12 มีนาคม 2564	0.095	0.061
	12-13 มีนาคม 2564	0.085	0.055
	13-14 มีนาคม 2564	0.080	0.046
	14-15 มีนาคม 2564	0.044	0.022
	15-16 มีนาคม 2564	0.097	0.060
	16-17 มีนาคม 2564	0.087	0.047
มาตรฐาน		ไม่เกิน 0.33	ไม่เกิน 0.12

มาตรฐาน: ประกาศคณะกรรมการสิ่งแวดล้อมแห่งชาติ ฉบับที่ 24 (พ.ศ. 2547) เรื่อง กำหนดมาตรฐานคุณภาพอากาศในบรรยากาศโดยทั่วไป

ตารางที่ 4.4-2 (ต่อ) เปรียบผลการตรวจวัดคุณภาพอากาศในบรรยากาศโดยทั่วไป

ระหว่างเดือนพฤศจิกายน 2563-มิถุนายน 2568

จุดตรวจวัด	วันที่ตรวจวัด	ผลตรวจวัดค่าเฉลี่ย 24 ชั่วโมง (มิลลิกรัมต่อลูกบาศก์เมตร)	
		ฝุ่นละอองรวม (TSP)	ฝุ่นละอองขนาดเล็กไม่เกิน 10 ไมครอน (PM-10)
บริเวณอาคารชุด ไทป์ ทาวเวอร์ส	17-18 มีนาคม 2564	0.110	0.062
	18-19 มีนาคม 2564	0.092	0.057
	19-20 มีนาคม 2564	0.081	0.054
	20-21 มีนาคม 2564	0.093	0.066
	21-22 มีนาคม 2564	0.061	0.032
	22-23 มีนาคม 2564	0.102	0.078
	23-24 มีนาคม 2564	0.144	0.070
	24-25 มีนาคม 2564	0.097	0.060
	25-26 มีนาคม 2564	0.086	0.058
	26-27 มีนาคม 2564	0.090	0.069
	27-28 มีนาคม 2564	0.093	0.072
	28-29 มีนาคม 2564	0.064	0.040
	29-30 มีนาคม 2564	0.072	0.058
	30-31 มีนาคม 2564	0.116	0.066
	31 มีนาคม - 1 เมษายน 2564	0.093	0.059
	1-2 เมษายน 2564	0.119	0.074
	2-3 เมษายน 2564	0.105	0.041
	3-4 เมษายน 2564	0.090	0.041
	4-5 เมษายน 2564	0.079	0.024
	5-6 เมษายน 2564	0.089	0.018
	6-7 เมษายน 2564	0.132	0.021
	7-8 เมษายน 2564	0.096	0.019
	8-9 เมษายน 2564	0.118	0.044
	9-10 เมษายน 2564	0.081	0.033
	10-11 เมษายน 2564	0.095	0.037
	11-12 เมษายน 2564	หยุดเทศกาลสงกรานต์	
	12-13 เมษายน 2564		
มาตรฐาน		ไม่เกิน 0.33	ไม่เกิน 0.12

มาตรฐาน: ประกาศคณะกรรมการสิ่งแวดล้อมแห่งชาติ ฉบับที่ 24 (พ.ศ. 2547) เรื่อง กำหนดมาตรฐานคุณภาพอากาศในบรรยากาศโดยทั่วไป

ตารางที่ 4.4-2 (ต่อ) เปรียบผลการตรวจวัดคุณภาพอากาศในบรรยากาศโดยทั่วไป

ระหว่างเดือนพฤศจิกายน 2563-มิถุนายน 2568

จุดตรวจวัด	วันที่ตรวจวัด	ผลตรวจวัดค่าเฉลี่ย 24 ชั่วโมง (มิลลิกรัมต่อลูกบาศก์เมตร)	
		ฝุ่นละอองรวม (TSP)	ฝุ่นละอองขนาดเล็กไม่เกิน 10 ไมครอน (PM-10)
บริเวณอาคารชุด ไทป์ ทาวเวอร์ส	14-15 เมษายน 2564	หยุดเทศกาลสงกรานต์	
	15-16 เมษายน 2564		
	16-17 เมษายน 2564	0.097	0.032
	17-18 เมษายน 2564	0.116	0.040
	18-19 เมษายน 2564	0.124	0.036
	19-20 เมษายน 2564	0.080	0.037
	20-21 เมษายน 2564	0.074	0.019
	21-22 เมษายน 2564	0.122	0.025
	22-23 เมษายน 2564	0.079	0.012
	23-24 เมษายน 2564	0.071	0.046
	24-25 เมษายน 2564	0.103	0.014
	25-26 เมษายน 2564	0.060	0.031
	26-27 เมษายน 2564	0.066	0.030
	27-28 เมษายน 2564	0.103	0.026
	28-29 เมษายน 2564	0.066	0.027
	29-30 เมษายน 2564	0.084	0.037
	30 เมษายน - 1 พฤษภาคม 2564	0.072	0.039
	1-2 พฤษภาคม 2564	0.072	0.039
	2-3 พฤษภาคม 2564	0.063	0.026
	3-4 พฤษภาคม 2564	0.075	0.023
	4-5 พฤษภาคม 2564	0.051	0.043
	5-6 พฤษภาคม 2564	0.063	0.042
	6-7 พฤษภาคม 2564	0.061	0.027
	7-8 พฤษภาคม 2564	0.065	0.026
	8-9 พฤษภาคม 2564	0.069	0.032
	9-10 พฤษภาคม 2564	0.054	0.029
	10-11 พฤษภาคม 2564	0.067	0.031
มาตรฐาน		ไม่เกิน 0.33	ไม่เกิน 0.12

มาตรฐาน: ประกาศคณะกรรมการสิ่งแวดล้อมแห่งชาติ ฉบับที่ 24 (พ.ศ. 2547) เรื่อง กำหนดมาตรฐานคุณภาพอากาศในบรรยากาศโดยทั่วไป

ตารางที่ 4.4-2 (ต่อ) เปรียบผลการตรวจวัดคุณภาพอากาศในบรรยากาศโดยทั่วไป

ระหว่างเดือนพฤศจิกายน 2563-มิถุนายน 2568

จุดตรวจวัด	วันที่ตรวจวัด	ผลตรวจวัดค่าเฉลี่ย 24 ชั่วโมง (มิลลิกรัมต่อลูกบาศก์เมตร)	
		ฝุ่นละอองรวม (TSP)	ฝุ่นละอองขนาดเล็กไม่เกิน 10 ไมครอน (PM-10)
บริเวณอาคารชุด ไทป์ ทาวเวอร์ส	11-12 พฤษภาคม 2564	0.080	0.040
	12-13 พฤษภาคม 2564	0.067	0.020
	13-14 พฤษภาคม 2564	0.055	0.016
	14-15 พฤษภาคม 2564	0.052	0.026
	15-16 พฤษภาคม 2564	0.067	0.015
	16-17 พฤษภาคม 2564	0.059	0.023
	17-18 พฤษภาคม 2564	0.057	0.014
	18-19 พฤษภาคม 2564	0.053	0.012
	19-20 พฤษภาคม 2564	0.056	0.015
	20-21 พฤษภาคม 2564	0.049	0.022
	21-22 พฤษภาคม 2564	0.053	0.030
	22-23 พฤษภาคม 2564	0.066	0.033
	23-24 พฤษภาคม 2564	0.052	0.024
	24-25 พฤษภาคม 2564	0.051	0.016
	25-26 พฤษภาคม 2564	0.048	0.010
	26-27 พฤษภาคม 2564	0.037	0.008
	27-28 พฤษภาคม 2564	0.055	0.022
	28-29 พฤษภาคม 2564	0.050	0.016
	29-30 พฤษภาคม 2564	0.042	0.018
	30-31 พฤษภาคม 2564	0.052	0.021
	31 พฤษภาคม – 1 มิถุนายน 2564	0.055	0.024
	1-2 มิถุนายน 2564	0.057	0.024
	2-3 มิถุนายน 2564	0.038	0.016
	3-4 มิถุนายน 2564	0.056	0.024
	4-5 มิถุนายน 2564	0.058	0.023
	5-6 มิถุนายน 2564	0.050	0.018
	6-7 มิถุนายน 2564	0.063	0.030
มาตรฐาน		ไม่เกิน 0.33	ไม่เกิน 0.12

มาตรฐาน: ประกาศคณะกรรมการสิ่งแวดล้อมแห่งชาติ ฉบับที่ 24 (พ.ศ. 2547) เรื่อง กำหนดมาตรฐานคุณภาพอากาศในบรรยากาศโดยทั่วไป

ตารางที่ 4.4-2 (ต่อ) เปรียบผลการตรวจวัดคุณภาพอากาศในบรรยากาศโดยทั่วไป

ระหว่างเดือนพฤศจิกายน 2563-มิถุนายน 2568

จุดตรวจวัด	วันที่ตรวจวัด	ผลตรวจวัดค่าเฉลี่ย 24 ชั่วโมง (มิลลิกรัมต่อลูกบาศก์เมตร)	
		ฝุ่นละอองรวม (TSP)	ฝุ่นละอองขนาดเล็กไม่เกิน 10 ไมครอน (PM-10)
บริเวณอาคารชุด ไทป์ ทาวเวอร์ส	7-8 มิถุนายน 2564	0.047	0.025
	8-9 มิถุนายน 2564	0.056	0.028
	9-10 มิถุนายน 2564	0.037	0.016
	10-11 มิถุนายน 2564	0.050	0.015
	11-12 มิถุนายน 2564	0.059	0.022
	12-13 มิถุนายน 2564	0.058	0.025
	13-14 มิถุนายน 2564	0.058	0.024
	14-15 มิถุนายน 2564	0.049	0.025
	15-16 มิถุนายน 2564	0.056	0.028
	16-17 มิถุนายน 2564	0.058	0.022
	17-18 มิถุนายน 2564	0.040	0.022
	18-19 มิถุนายน 2564	0.040	0.023
	19-20 มิถุนายน 2564	0.053	0.020
	20-21 มิถุนายน 2564	0.058	0.038
	21-22 มิถุนายน 2564	0.064	0.032
	22-23 มิถุนายน 2564	0.067	0.030
	23-24 มิถุนายน 2564	0.049	0.023
	24-25 มิถุนายน 2564	0.062	0.025
	25-26 มิถุนายน 2564	0.074	0.022
	26-27 มิถุนายน 2564	0.051	0.027
	27-28 มิถุนายน 2564	0.050	0.024
	28-29 มิถุนายน 2564	ไม่มีกิจกรรมการก่อสร้าง*	
	29-30 มิถุนายน 2564		
	30 มิถุนายน – 1 กรกฎาคม 2564		
มาตรฐาน		ไม่เกิน 0.33	ไม่เกิน 0.12

มาตรฐาน: ประกาศคณะกรรมการสิ่งแวดล้อมแห่งชาติ ฉบับที่ 24 (พ.ศ. 2547) เรื่อง กำหนดมาตรฐานคุณภาพอากาศในบรรยากาศโดยทั่วไป

หมายเหตุ * ระหว่างวันที่ 28 มิถุนายน – 1 กรกฎาคม 2564 ไม่มีกิจกรรมการก่อสร้าง เนื่องจากโครงการปฏิบัติตาม พ.ร.ก.ฉุกเฉิน ออกตามความในมาตรา 9 แห่งพระราชกำหนดการบริหารราชการในสถานการณ์ฉุกเฉิน พ.ศ. 2548 (ฉบับที่ 25)

ตารางที่ 4.4-2 (ต่อ) เปรียบผลการตรวจวัดคุณภาพอากาศในบรรยากาศโดยทั่วไป

ระหว่างเดือนพฤศจิกายน 2563-มิถุนายน 2568

จุดตรวจวัด	วันที่ตรวจวัด	ผลตรวจวัดค่าเฉลี่ย 24 ชั่วโมง (มิลลิกรัมต่อลูกบาศก์เมตร)	
		ฝุ่นละอองรวม (TSP)	ฝุ่นละอองขนาดเล็กไม่เกิน 10 ไมครอน (PM-10)
บริเวณอาคารชุด ไทป์ 1 ทาวเวอร์	20-21 มิถุนายน 2566	0.033	0.022
	21-22 มิถุนายน 2566	0.017	0.006
	22-23 มิถุนายน 2566	0.027	0.020
	23-24 มิถุนายน 2566	0.014	0.007
	24-25 มิถุนายน 2566	0.017	0.013
	25-26 มิถุนายน 2566	0.056	0.027
	26-27 มิถุนายน 2566	0.017	0.013
	27-28 มิถุนายน 2566	0.019	0.010
	28-29 มิถุนายน 2566	0.017	0.012
	29-30 มิถุนายน 2566	0.015	0.007
	30 มิถุนายน - 1 กรกฎาคม 2566	0.022	0.017
	1-2 กรกฎาคม 2566	0.025	0.011
	2-3 กรกฎาคม 2566	0.028	0.010
	3-4 กรกฎาคม 2566	0.024	0.015
	4-5 กรกฎาคม 2566	0.035	0.020
	5-6 กรกฎาคม 2566	0.033	0.019
	6-7 กรกฎาคม 2566	0.035	0.015
	7-8 กรกฎาคม 2566	0.040	0.023
	8-9 กรกฎาคม 2566	0.041	0.022
	9-10 กรกฎาคม 2566	0.023	0.010
	10-11 กรกฎาคม 2566	0.036	0.024
	11-12 กรกฎาคม 2566	0.038	0.023
	12-13 กรกฎาคม 2566	0.043	0.024
	13-14 กรกฎาคม 2566	0.047	0.027
	14-15 กรกฎาคม 2566	0.038	0.026
	15-16 กรกฎาคม 2566	0.031	0.021
	16-17 กรกฎาคม 2566	0.026	0.018
	17-18 กรกฎาคม 2566	0.023	0.013
	18-19 กรกฎาคม 2566	0.025	0.017
มาตรฐาน		ไม่เกิน 0.33	ไม่เกิน 0.12

มาตรฐาน: ประกาศคณะกรรมการสิ่งแวดล้อมแห่งชาติ ฉบับที่ 24 (พ.ศ. 2547) เรื่อง กำหนดมาตรฐานคุณภาพอากาศในบรรยากาศโดยทั่วไป

ตารางที่ 4.4-2 (ต่อ) เปรียบผลการตรวจวัดคุณภาพอากาศในบรรยากาศโดยทั่วไป

ระหว่างเดือนพฤศจิกายน 2563-มิถุนายน 2568

จุดตรวจวัด	วันที่ตรวจวัด	ผลตรวจวัดค่าเฉลี่ย 24 ชั่วโมง (มิลลิกรัมต่อลูกบาศก์เมตร)	
		ฝุ่นละอองรวม (TSP)	ฝุ่นละอองขนาดเล็กไม่เกิน 10 ไมครอน (PM-10)
บริเวณอาคารชุด ไทป์ ทาวเวอร์ส	20-21 กรกฎาคม 2566	0.030	0.021
	21-22 กรกฎาคม 2566	0.034	0.023
	22-23 กรกฎาคม 2566	0.031	0.021
	23-24 กรกฎาคม 2566	0.019	0.011
	24-25 กรกฎาคม 2566	0.028	0.016
	25-26 กรกฎาคม 2566	0.033	0.021
	26-27 กรกฎาคม 2566	0.041	0.028
	27-28 กรกฎาคม 2566	0.039	0.029
	28-29 กรกฎาคม 2566	0.036	0.023
	29-30 กรกฎาคม 2566	0.043	0.025
	30-31 กรกฎาคม 2566	0.024	0.010
	31 กรกฎาคม - 1 สิงหาคม 2566	0.031	0.018
	1-2 สิงหาคม 2566	0.028	0.023
	2-3 สิงหาคม 2566	0.030	0.022
	3-4 สิงหาคม 2566	0.076	0.045
	4-5 สิงหาคม 2566	0.024	0.015
	5-6 สิงหาคม 2566	0.023	0.013
	6-7 สิงหาคม 2566	0.019	0.010
	7-8 สิงหาคม 2566	0.026	0.011
	8-9 สิงหาคม 2566	0.025	0.018
	9-10 สิงหาคม 2566	0.022	0.016
	10-11 สิงหาคม 2566	0.020	0.011
	11-12 สิงหาคม 2566	0.027	0.021
	12-13 สิงหาคม 2566	0.018	0.012
มาตรฐาน		ไม่เกิน 0.33	ไม่เกิน 0.12

มาตรฐาน: ประกาศคณะกรรมการสิ่งแวดล้อมแห่งชาติ ฉบับที่ 24 (พ.ศ. 2547) เรื่อง กำหนดมาตรฐานคุณภาพอากาศในบรรยากาศโดยทั่วไป

ตารางที่ 4.4-2 (ต่อ) เปรียบผลการตรวจวัดคุณภาพอากาศในบรรยากาศโดยทั่วไป

ระหว่างเดือนพฤศจิกายน 2563-มิถุนายน 2568

จุดตรวจวัด	วันที่ตรวจวัด	ผลตรวจวัดค่าเฉลี่ย 24 ชั่วโมง (มิลลิกรัมต่อลูกบาศก์เมตร)	
		ฝุ่นละอองรวม (TSP)	ฝุ่นละอองขนาดเล็กไม่เกิน 10 ไมครอน (PM-10)
บริเวณอาคารชุด ไทป์ง ทาวเวอร์ส	13-14 สิงหาคม 2566	0.019	0.014
	14-15 สิงหาคม 2566	0.040	0.020
	15-16 สิงหาคม 2566	0.018	0.011
	16-17 สิงหาคม 2566	0.022	0.015
	17-18 สิงหาคม 2566	0.024	0.013
	18-19 สิงหาคม 2566	0.042	0.025
	19-20 สิงหาคม 2566	0.049	0.024
	20-21 สิงหาคม 2566	0.032	0.025
	21-22 สิงหาคม 2566	0.025	0.013
	22-23 สิงหาคม 2566	0.028	0.018
	23-24 สิงหาคม 2566	0.038	0.026
	24-25 สิงหาคม 2566	0.027	0.017
	25-26 สิงหาคม 2566	0.032	0.022
	26-27 สิงหาคม 2566	0.036	0.026
	27-28 สิงหาคม 2566	0.034	0.015
	28-29 สิงหาคม 2566	0.038	0.021
	29-30 สิงหาคม 2566	0.041	0.025
	30-31 สิงหาคม 2566	0.037	0.019
	31 สิงหาคม - 1 กันยายน 2566	0.042	0.023
	1-2 กันยายน 2566	0.030	0.016
	2-3 กันยายน 2566	0.031	0.013
	3-4 กันยายน 2566	0.023	0.015
	4-5 กันยายน 2566	0.026	0.019
	5-6 กันยายน 2566	0.022	0.018
	6-7 กันยายน 2566	0.024	0.015
	7-8 กันยายน 2566	0.028	0.010
	8-9 กันยายน 2566	0.029	0.012
	9-10 กันยายน 2566	0.024	0.008
มาตรฐาน		ไม่เกิน 0.33	ไม่เกิน 0.12

มาตรฐาน: ประกาศคณะกรรมการสิ่งแวดล้อมแห่งชาติ ฉบับที่ 24 (พ.ศ. 2547) เรื่อง กำหนดมาตรฐานคุณภาพอากาศในบรรยากาศโดยทั่วไป

ตารางที่ 4.4-2 (ต่อ) เปรียบผลการตรวจวัดคุณภาพอากาศในบรรยากาศโดยทั่วไป

ระหว่างเดือนพฤศจิกายน 2563-มิถุนายน 2568

จุดตรวจวัด	วันที่ตรวจวัด	ผลตรวจวัดค่าเฉลี่ย 24 ชั่วโมง (มิลลิกรัมต่อลูกบาศก์เมตร)	
		ฝุ่นละอองรวม (TSP)	ฝุ่นละอองขนาดเล็กไม่เกิน 10 ไมครอน (PM-10)
บริเวณอาคารชุด ไทป์ ทาวเวอร์ส	10-11 กันยายน 2566	0.019	0.007
	11-12 กันยายน 2566	0.030	0.018
	12-13 กันยายน 2566	0.027	0.011
	13-14 กันยายน 2566	0.029	0.014
	14-15 กันยายน 2566	0.025	0.013
	15-16 กันยายน 2566	0.026	0.011
	16-17 กันยายน 2566	0.022	0.006
	17-18 กันยายน 2566	0.020	0.013
	18-19 กันยายน 2566	0.031	0.014
	19-20 กันยายน 2566	0.033	0.018
	20-21 กันยายน 2566	0.036	0.013
	21-22 กันยายน 2566	0.030	0.017
	22-23 กันยายน 2566	0.029	0.019
	23-24 กันยายน 2566	0.038	0.022
	24-25 กันยายน 2566	0.025	0.013
	25-26 กันยายน 2566	0.034	0.021
	26-27 กันยายน 2566	0.037	0.020
	27-28 กันยายน 2566	0.034	0.021
	28-29 กันยายน 2566	0.030	0.018
	29-30 กันยายน 2566	0.032	0.017
	30 กันยายน - 1 ตุลาคม 2566	0.029	0.016
	1-2 ธันวาคม 2566	0.035	0.026
	2-3 ธันวาคม 2566	0.031	0.028
	3-4 ธันวาคม 2566	0.021	0.010
	4-5 ธันวาคม 2566	0.028	0.013
	5-6 ธันวาคม 2566	0.026	0.018
	6-7 ธันวาคม 2566	0.041	0.025
	7-8 ธันวาคม 2566	0.028	0.017
มาตรฐาน		ไม่เกิน 0.33	ไม่เกิน 0.12

มาตรฐาน: ประกาศคณะกรรมการสิ่งแวดล้อมแห่งชาติ ฉบับที่ 24 (พ.ศ. 2547) เรื่อง กำหนดมาตรฐานคุณภาพอากาศในบรรยากาศโดยทั่วไป

ตารางที่ 4.4-2 (ต่อ) เปรียบผลการตรวจวัดคุณภาพอากาศในบรรยากาศโดยทั่วไป

ระหว่างเดือนพฤศจิกายน 2563-มิถุนายน 2568

จุดตรวจวัด	วันที่ตรวจวัด	ผลตรวจวัดค่าเฉลี่ย 24 ชั่วโมง (มิลลิกรัมต่อลูกบาศก์เมตร)	
		ฝุ่นละอองรวม (TSP)	ฝุ่นละอองขนาดเล็กไม่เกิน 10 ไมครอน (PM-10)
บริเวณอาคารชุด ไทป์ ทาวเวอร์ส	8-9 ธันวาคม 2566	0.036	0.023
	9-10 ธันวาคม 2566	0.047	0.031
	10-11 ธันวาคม 2566	0.026	0.014
	11-12 ธันวาคม 2566	0.043	0.026
	12-13 ธันวาคม 2566	0.032	0.024
	13-14 ธันวาคม 2566	0.047	0.026
	14-15 ธันวาคม 2566	0.049	0.038
	15-16 ธันวาคม 2566	0.055	0.031
	16-17 ธันวาคม 2566	0.033	0.020
	17-18 ธันวาคม 2566	0.022	0.017
	18-19 ธันวาคม 2566	0.025	0.014
	19-20 ธันวาคม 2566	0.031	0.023
	20-21 ธันวาคม 2566	0.038	0.027
	21-22 ธันวาคม 2566	0.036	0.021
	22-23 ธันวาคม 2566	0.034	0.020
	23-24 ธันวาคม 2566	0.023	0.019
	24-25 ธันวาคม 2566	0.033	0.021
	25-26 ธันวาคม 2566	0.039	0.031
	26-27 ธันวาคม 2566	0.041	0.035
	27-28 ธันวาคม 2566	0.052	0.043
	28-29 ธันวาคม 2566	0.036	0.030
	29-30 ธันวาคม 2566	วันหยุดปีใหม่	
	30-31 ธันวาคม 2566		
	31 ธันวาคม 2566 - 1 มกราคม 2567		
มาตรฐาน		ไม่เกิน 0.33	ไม่เกิน 0.12

มาตรฐาน: ประกาศคณะกรรมการสิ่งแวดล้อมแห่งชาติ ฉบับที่ 24 (พ.ศ. 2547) เรื่อง กำหนดมาตรฐานคุณภาพอากาศในบรรยากาศโดยทั่วไป

ตารางที่ 4.4-2 (ต่อ) เปรียบผลการตรวจวัดคุณภาพอากาศในบรรยากาศโดยทั่วไป

ระหว่างเดือนพฤศจิกายน 2563-มิถุนายน 2568

จุดตรวจวัด	วันที่ตรวจวัด	ผลตรวจวัดค่าเฉลี่ย 24 ชั่วโมง (มิลลิกรัมต่อลูกบาศก์เมตร)	
		ฝุ่นละอองรวม (TSP)	ฝุ่นละอองขนาดเล็กไม่เกิน 10 ไมครอน (PM-10)
บริเวณอาคารชุดไทป์ ทาวเวอร์ส	1-2 มกราคม 2567	ไม่มีกิจกรรมการก่อสร้าง	
	2-3 มกราคม 2567		
	3-4 มกราคม 2567		
	4-5 มกราคม 2567		
	5-6 มกราคม 2567		
	6-7 มกราคม 2567		
	7-8 มกราคม 2567		
	8-9 มกราคม 2567	0.018	0.012
	9-10 มกราคม 2567	0.035	0.020
	10-11 มกราคม 2567	0.018	0.010
	11-12 มกราคม 2567	0.018	0.012
	12-13 มกราคม 2567	0.017	0.010
	13-14 มกราคม 2567	0.025	0.016
	14-15 มกราคม 2567	0.028	0.011
	15-16 มกราคม 2567	0.023	0.014
	16-17 มกราคม 2567	0.038	0.010
	17-18 มกราคม 2567	0.029	0.012
	18-19 มกราคม 2567	0.040	0.017
	19-20 มกราคม 2567	0.029	0.014
	20-21 มกราคม 2567	0.048	0.028
	21-22 มกราคม 2567	0.021	0.010
	22-23 มกราคม 2567	0.029	0.014
	23-24 มกราคม 2567	0.034	0.018
	24-25 มกราคม 2567	0.037	0.016
	25-26 มกราคม 2567	0.042	0.022
	26-27 มกราคม 2567	0.076	0.021
	27-28 มกราคม 2567	0.114	0.074
	28-29 มกราคม 2567	0.130	0.070
	29-30 มกราคม 2567	0.117	0.073
มาตรฐาน		ไม่เกิน 0.33	ไม่เกิน 0.12

มาตรฐาน: ประกาศคณะกรรมการสิ่งแวดล้อมแห่งชาติ ฉบับที่ 24 (พ.ศ. 2547) เรื่อง กำหนดมาตรฐานคุณภาพอากาศในบรรยากาศโดยทั่วไป

ตารางที่ 4.4-2 (ต่อ) เปรียบผลการตรวจวัดคุณภาพอากาศในบรรยากาศโดยทั่วไป

ระหว่างเดือนพฤศจิกายน 2563-มิถุนายน 2568

จุดตรวจวัด	วันที่ตรวจวัด	ผลตรวจวัดค่าเฉลี่ย 24 ชั่วโมง (มิลลิกรัมต่อลูกบาศก์เมตร)	
		ฝุ่นละอองรวม (TSP)	ฝุ่นละอองขนาดเล็กไม่เกิน 10 ไมครอน (PM-10)
บริเวณอาคารชุดไทป์ 1 ทาวเวอร์	30-31 มกราคม 2567	0.128	0.079
	31 มกราคม - 1 กุมภาพันธ์ 2567	0.108	0.065
	1-2 กุมภาพันธ์ 2567	0.062	0.035
	2-3 กุมภาพันธ์ 2567	0.059	0.030
	3-4 กุมภาพันธ์ 2567	0.057	0.041
	4-5 กุมภาพันธ์ 2567	0.087	0.034
	5-6 กุมภาพันธ์ 2567	0.064	0.032
	6-7 กุมภาพันธ์ 2567	0.098	0.072
	7-8 กุมภาพันธ์ 2567	0.054	0.027
	8-9 กุมภาพันธ์ 2567	0.050	0.025
	9-10 กุมภาพันธ์ 2567	0.088	0.041
	10-11 กุมภาพันธ์ 2567	0.090	0.027
	11-12 กุมภาพันธ์ 2567	0.093	0.013
	12-13 กุมภาพันธ์ 2567	0.118	0.062
	13-14 กุมภาพันธ์ 2567	0.147	0.069
	14-15 กุมภาพันธ์ 2567	0.144	0.067
	15-16 กุมภาพันธ์ 2567	0.098	0.078
	16-17 กุมภาพันธ์ 2567	0.058	0.027
	17-18 กุมภาพันธ์ 2567	0.048	0.024
	18-19 กุมภาพันธ์ 2567	0.041	0.022
	19-20 กุมภาพันธ์ 2567	0.032	0.020
	20-21 กุมภาพันธ์ 2567	0.029	0.019
	21-22 กุมภาพันธ์ 2567	0.028	0.020
	22-23 กุมภาพันธ์ 2567	0.031	0.022
	23-24 กุมภาพันธ์ 2567	0.033	0.021
	24-25 กุมภาพันธ์ 2567	0.044	0.024
	25-26 กุมภาพันธ์ 2567	0.111	0.019
	26-27 กุมภาพันธ์ 2567	0.046	0.024
มาตรฐาน		ไม่เกิน 0.33	ไม่เกิน 0.12

มาตรฐาน: ประกาศคณะกรรมการสิ่งแวดล้อมแห่งชาติ ฉบับที่ 24 (พ.ศ. 2547) เรื่อง กำหนดมาตรฐานคุณภาพอากาศในบรรยากาศโดยทั่วไป

ตารางที่ 4.4-2 (ต่อ) เปรียบผลการตรวจวัดคุณภาพอากาศในบรรยากาศโดยทั่วไป

ระหว่างเดือนพฤศจิกายน 2563-มิถุนายน 2568

จุดตรวจวัด	วันที่ตรวจวัด	ผลตรวจวัดค่าเฉลี่ย 24 ชั่วโมง (มิลลิกรัมต่อลูกบาศก์เมตร)	
		ฝุ่นละอองรวม (TSP)	ฝุ่นละอองขนาดเล็กไม่เกิน 10 ไมครอน (PM-10)
บริเวณอาคารชุดไทป์ ทาวเวอร์ส	27-28 กุมภาพันธ์ 2567	0.034	0.028
	28-29 กุมภาพันธ์ 2567	0.039	0.027
	29 กุมภาพันธ์ - 1 มีนาคม 2567	0.041	0.023
	1-2 มีนาคม 2567	0.056	0.026
	2-3 มีนาคม 2567	0.085	0.048
	3-4 มีนาคม 2567	0.038	0.025
	4-5 มีนาคม 2567	0.044	0.024
	5-6 มีนาคม 2567	0.037	0.017
	6-7 มีนาคม 2567	0.046	0.026
	7-8 มีนาคม 2567	0.052	0.027
	8-9 มีนาคม 2567	0.046	0.023
	9-10 มีนาคม 2567	0.041	0.019
	10-11 มีนาคม 2567	0.052	0.021
	11-12 มีนาคม 2567	0.063	0.032
	12-13 มีนาคม 2567	0.057	0.040
	13-14 มีนาคม 2567	0.040	0.025
	14-15 มีนาคม 2567	0.045	0.027
	15-16 มีนาคม 2567	0.038	0.016
	16-17 มีนาคม 2567	0.030	0.021
	17-18 มีนาคม 2567	0.026	0.014
	18-19 มีนาคม 2567	0.045	0.024
	19-20 มีนาคม 2567	0.073	0.037
	20-21 มีนาคม 2567	0.065	0.030
	21-22 มีนาคม 2567	0.086	0.014
	22-23 มีนาคม 2567	0.057	0.024
	23-24 มีนาคม 2567	0.034	0.018
	24-25 มีนาคม 2567	0.037	0.023
	25-26 มีนาคม 2567	0.031	0.017
	26-27 มีนาคม 2567	0.047	0.021
มาตรฐาน		ไม่เกิน 0.33	ไม่เกิน 0.12

มาตรฐาน: ประกาศคณะกรรมการสิ่งแวดล้อมแห่งชาติ ฉบับที่ 24 (พ.ศ. 2547) เรื่อง กำหนดมาตรฐานคุณภาพอากาศในบรรยากาศโดยทั่วไป

ตารางที่ 4.4-2 (ต่อ) เปรียบผลการตรวจวัดคุณภาพอากาศในบรรยากาศโดยทั่วไป

ระหว่างเดือนพฤศจิกายน 2563-มิถุนายน 2568

จุดตรวจวัด	วันที่ตรวจวัด	ผลตรวจวัดค่าเฉลี่ย 24 ชั่วโมง (มิลลิกรัมต่อลูกบาศก์เมตร)	
		ฝุ่นละอองรวม (TSP)	ฝุ่นละอองขนาดเล็กไม่เกิน 10 ไมครอน (PM-10)
บริเวณอาคารชุดไทป์ ทาวเวอร์ส	27-28 มีนาคม 2567	0.052	0.028
	28-29 มีนาคม 2567	0.032	0.017
	29-30 มีนาคม 2567	0.055	0.034
	30-31 มีนาคม 2567	0.034	0.025
	31 มีนาคม - 1 เมษายน 2567	0.021	0.017
	1-2 เมษายน 2567	0.037	0.020
	2-3 เมษายน 2567	0.027	0.019
	3-4 เมษายน 2567	0.026	0.013
	4-5 เมษายน 2567	0.035	0.015
	5-6 เมษายน 2567	0.025	0.012
	6-7 เมษายน 2567	0.022	0.017
	7-8 เมษายน 2567	0.028	0.011
	8-9 เมษายน 2567	0.033	0.021
	9-10 เมษายน 2567	0.030	0.012
	10-11 เมษายน 2567	0.032	0.019
	11-12 เมษายน 2567	0.034	0.023
	12-13 เมษายน 2567	หยุดเทศกาลสงกรานต์	
	13-14 เมษายน 2567		
	14-15 เมษายน 2567		
	15-16 เมษายน 2567		
	16-17 เมษายน 2567		
	17-18 เมษายน 2567	0.021	0.016
	18-19 เมษายน 2567	0.026	0.018
	19-20 เมษายน 2567	0.031	0.024
	20-21 เมษายน 2567	0.036	0.019
	21-22 เมษายน 2567	0.038	0.030
	22-23 เมษายน 2567	0.027	0.019
	23-24 เมษายน 2567	0.029	0.021
	24-25 เมษายน 2567	0.018	0.014
มาตรฐาน		ไม่เกิน 0.33	ไม่เกิน 0.12

มาตรฐาน: ประกาศคณะกรรมการสิ่งแวดล้อมแห่งชาติ ฉบับที่ 24 (พ.ศ. 2547) เรื่อง กำหนดมาตรฐานคุณภาพอากาศในบรรยากาศโดยทั่วไป

ตารางที่ 4.4-2 (ต่อ) เปรียบผลการตรวจวัดคุณภาพอากาศในบรรยากาศโดยทั่วไป

ระหว่างเดือนพฤศจิกายน 2563-มิถุนายน 2568

จุดตรวจวัด	วันที่ตรวจวัด	ผลตรวจวัดค่าเฉลี่ย 24 ชั่วโมง (มิลลิกรัมต่อลูกบาศก์เมตร)	
		ฝุ่นละอองรวม (TSP)	ฝุ่นละอองขนาดเล็กไม่เกิน 10 ไมครอน (PM-10)
บริเวณอาคารชุดไทป์ ทาวเวอร์ส	25-26 เมษายน 2567	0.021	0.014
	26-27 เมษายน 2567	0.029	0.018
	27-28 เมษายน 2567	0.020	0.015
	28-29 เมษายน 2567	0.024	0.013
	29-30 เมษายน 2567	0.018	0.012
	30 เมษายน - 1 พฤษภาคม 2567	0.034	0.025
	1-2 พฤษภาคม 2567	0.049	0.036
	2-3 พฤษภาคม 2567	0.055	0.032
	3-4 พฤษภาคม 2567	0.030	0.022
	4-5 พฤษภาคม 2567	0.040	0.020
	5-6 พฤษภาคม 2567	0.044	0.034
	6-7 พฤษภาคม 2567	0.024	0.017
	7-8 พฤษภาคม 2567	0.037	0.024
	8-9 พฤษภาคม 2567	0.027	0.021
	9-10 พฤษภาคม 2567	0.036	0.029
	10-11 พฤษภาคม 2567	0.022	0.017
	11-12 พฤษภาคม 2567	0.040	0.028
	12-13 พฤษภาคม 2567	0.039	0.024
	13-14 พฤษภาคม 2567	0.064	0.031
	14-15 พฤษภาคม 2567	0.046	0.032
	15-16 พฤษภาคม 2567	0.041	0.028
	16-17 พฤษภาคม 2567	0.034	0.026
	17-18 พฤษภาคม 2567	0.030	0.022
	18-19 พฤษภาคม 2567	0.023	0.015
	19-20 พฤษภาคม 2567	0.029	0.024
	20-21 พฤษภาคม 2567	0.023	0.015
	21-22 พฤษภาคม 2567	0.048	0.037
	22-23 พฤษภาคม 2567	0.034	0.018
	23-24 พฤษภาคม 2567	0.027	0.020
มาตรฐาน		ไม่เกิน 0.33	ไม่เกิน 0.12

มาตรฐาน: ประกาศคณะกรรมการสิ่งแวดล้อมแห่งชาติ ฉบับที่ 24 (พ.ศ. 2547) เรื่อง กำหนดมาตรฐานคุณภาพอากาศในบรรยากาศโดยทั่วไป

ตารางที่ 4.4-2 (ต่อ) เปรียบผลการตรวจวัดคุณภาพอากาศในบรรยากาศโดยทั่วไป

ระหว่างเดือนพฤศจิกายน 2563-มิถุนายน 2568

จุดตรวจวัด	วันที่ตรวจวัด	ผลตรวจวัดค่าเฉลี่ย 24 ชั่วโมง (มิลลิกรัมต่อลูกบาศก์เมตร)	
		ฝุ่นละอองรวม (TSP)	ฝุ่นละอองขนาดเล็กไม่เกิน 10 ไมครอน (PM-10)
บริเวณอาคารชุดไทป์ 1 ทาวเวอร์	24-25 พฤษภาคม 2567	0.037	0.018
	25-26 พฤษภาคม 2567	0.020	0.012
	26-27 พฤษภาคม 2567	0.019	0.015
	27-28 พฤษภาคม 2567	0.020	0.018
	28-29 พฤษภาคม 2567	0.027	0.014
	29-30 พฤษภาคม 2567	0.021	0.016
	30-31 พฤษภาคม 2567	0.026	0.018
	31 พฤษภาคม - 1 มิถุนายน 2567	0.019	0.013
	1-2 มิถุนายน 2567	0.028	0.013
	2-3 มิถุนายน 2567	0.016	0.012
	3-4 มิถุนายน 2567	0.029	0.017
	4-5 มิถุนายน 2567	0.034	0.017
	5-6 มิถุนายน 2567	0.027	0.011
	6-7 มิถุนายน 2567	0.049	0.031
	7-8 มิถุนายน 2567	0.032	0.026
	8-9 มิถุนายน 2567	0.022	0.015
	9-10 มิถุนายน 2567	0.021	0.015
	10-11 มิถุนายน 2567	0.018	0.011
	11-12 มิถุนายน 2567	0.021	0.014
	12-13 มิถุนายน 2567	0.068	0.052
	13-14 มิถุนายน 2567	0.038	0.029
	14-15 มิถุนายน 2567	0.034	0.024
	15-16 มิถุนายน 2567	0.035	0.016
	16-17 มิถุนายน 2567	0.085	0.063
	17-18 มิถุนายน 2567	0.030	0.018
	18-19 มิถุนายน 2567	0.070	0.036
	19-20 มิถุนายน 2567	0.051	0.031
มาตรฐาน		ไม่เกิน 0.33	ไม่เกิน 0.12

มาตรฐาน: ประกาศคณะกรรมการสิ่งแวดล้อมแห่งชาติ ฉบับที่ 24 (พ.ศ. 2547) เรื่อง กำหนดมาตรฐานคุณภาพอากาศในบรรยากาศโดยทั่วไป

ตารางที่ 4.4-2 (ต่อ) เปรียบผลการตรวจวัดคุณภาพอากาศในบรรยากาศโดยทั่วไป

ระหว่างเดือนพฤศจิกายน 2563-มิถุนายน 2568

จุดตรวจวัด	วันที่ตรวจวัด	ผลตรวจวัดค่าเฉลี่ย 24 ชั่วโมง (มิลลิกรัมต่อลูกบาศก์เมตร)	
		ฝุ่นละอองรวม (TSP)	ฝุ่นละอองขนาดเล็กไม่เกิน 10 ไมครอน (PM-10)
บริเวณอาคารชุดไทปิง ทาวเวอร์ส	20-21 มิถุนายน 2567	0.027	0.015
	21-22 มิถุนายน 2567	0.022	0.014
	22-23 มิถุนายน 2567	0.016	0.012
	23-24 มิถุนายน 2567	0.029	0.016
	24-25 มิถุนายน 2567	0.024	0.010
	25-26 มิถุนายน 2567	0.034	0.020
	26-27 มิถุนายน 2567	0.030	0.017
	27-28 มิถุนายน 2567	0.051	0.015
	28-29 มิถุนายน 2567	0.042	0.017
	29-30 มิถุนายน 2567	0.034	0.010
	30 มิถุนายน - 1 กรกฎาคม 2567	0.033	0.013
	16-17 กรกฎาคม 2567	0.026	0.014
	17-18 กรกฎาคม 2567	0.030	0.016
	18-19 กรกฎาคม 2567	0.027	0.013
	9-10 สิงหาคม 2567	0.057	0.023
	10-11 สิงหาคม 2567	0.031	0.016
	11-12 สิงหาคม 2567	0.029	0.016
	11-12 กันยายน 2567	0.030	0.023
	12-13 กันยายน 2567	0.043	0.033
	13-14 กันยายน 2567	0.040	0.021
	25-26 ตุลาคม 2567	0.056	0.033
	26-27 ตุลาคม 2567	0.041	0.031
	27-28 ตุลาคม 2567	0.043	0.027
	21-22 พฤศจิกายน 2567	0.050	0.034
	22-23 พฤศจิกายน 2567	0.038	0.029
	23-24 พฤศจิกายน 2567	0.039	0.020
	11-12 ธันวาคม 2567	0.081	0.032
	12-13 ธันวาคม 2567	0.042	0.034
	13-14 ธันวาคม 2567	0.059	0.044
มาตรฐาน		ไม่เกิน 0.33	ไม่เกิน 0.12

มาตรฐาน: ประกาศคณะกรรมการสิ่งแวดล้อมแห่งชาติ ฉบับที่ 24 (พ.ศ. 2547) เรื่อง กำหนดมาตรฐานคุณภาพอากาศในบรรยากาศโดยทั่วไป

ตารางที่ 4.4-2 (ต่อ) เปรียบผลการตรวจวัดคุณภาพอากาศในบรรยากาศโดยทั่วไป

ระหว่างเดือนพฤศจิกายน 2563-มิถุนายน 2568

จุดตรวจวัด	วันที่ตรวจวัด	ผลตรวจวัดค่าเฉลี่ย 24 ชั่วโมง (มิลลิกรัมต่อลูกบาศก์เมตร)	
		ฝุ่นละอองรวม (TSP)	ฝุ่นละอองขนาดเล็กไม่เกิน 10 ไมครอน (PM-10)
บริเวณอาคารชุดไทป์ ทาวเวอร์ส	7-8 มกราคม 2568	0.131	0.093
	8-9 มกราคม 2568	0.137	0.081
	9-10 มกราคม 2568	0.061	0.044
	10-11 กุมภาพันธ์ 2568	0.132	0.048
	11-12 กุมภาพันธ์ 2568	0.144	0.082
	12-13 กุมภาพันธ์ 2568	0.056	0.090
	10-11 มีนาคม 2568	0.072	0.049
	11-12 มีนาคม 2568	0.102	0.060
	12-13 มีนาคม 2568	0.066	0.032
	26-27 เมษายน 2568	0.078	0.040
	27-28 เมษายน 2568	0.105	0.062
	28-29 เมษายน 2568	0.042	0.033
	27-28 พฤษภาคม 2568	0.050	0.040
	28-29 พฤษภาคม 2568	0.055	0.027
	29-30 พฤษภาคม 2568	0.070	0.048
	23-24 มิถุนายน 2568	0.034	0.022
	24-25 มิถุนายน 2568	0.042	0.028
	25-26 มิถุนายน 2568	0.054	0.025
มาตรฐาน		ไม่เกิน 0.33	ไม่เกิน 0.12

มาตรฐาน: ประกาศคณะกรรมการสิ่งแวดล้อมแห่งชาติ ฉบับที่ 24 (พ.ศ. 2547) เรื่อง กำหนดมาตรฐานคุณภาพอากาศในบรรยากาศโดยทั่วไป

ตารางที่ 4.4-2 (ต่อ) เปรียบเทียบผลการตรวจวัดคุณภาพอากาศในบรรยากาศโดยทั่วไป ระหว่างเดือนพฤศจิกายน 2563-มิถุนายน 2568

วัน/เดือน/ปี ที่ตรวจวัด	บริเวณพื้นที่ก่อสร้างโครงการ				
	CO (ppm)	SO ₂ 24 Hr (ppm)	SO ₂ 1 Hr (ppm)	NO ₂ (ppm)	THC (ppm)
24-25 พฤศจิกายน 2563	0.77	0.0055	0.0074	0.0167	3.51
25-26 พฤศจิกายน 2563	0.75	0.0058	0.0074	0.0166	3.54
26-27 พฤศจิกายน 2563	0.78	0.0056	0.0073	0.0168	3.50
23-24 ธันวาคม 2563	1.06	0.0053	0.0065	0.0164	3.90
24-25 ธันวาคม 2563	0.99	0.0054	0.0067	0.0165	4.01
25-26 ธันวาคม 2563	1.05	0.0051	0.0064	0.0160	3.93
19-20 มกราคม 2564	1.10	0.0052	0.0065	0.0165	4.65
20-21 มกราคม 2564	1.06	0.0053	0.0066	0.0163	4.53
21-22 มกราคม 2564	1.13	0.0050	0.0064	0.0164	4.52
19-20 กุมภาพันธ์ 2564	1.02	0.0053	0.0064	0.0164	4.47
20-21 กุมภาพันธ์ 2564	1.10	0.0052	0.0065	0.0163	4.50
21-22 กุมภาพันธ์ 2564	1.08	0.0051	0.0064	0.0163	4.44
มาตรฐาน	ไม่เกิน 30 ⁽¹⁾	ไม่เกิน 0.12 ⁽²⁾	ไม่เกิน 0.30 ⁽³⁾	ไม่เกิน 0.17 ⁽⁴⁾	ไม่มีมาตรฐานกำหนด

มาตรฐาน : 1. ประกาศคณะกรรมการสิ่งแวดล้อมแห่งชาติ ฉบับที่ 10 (พ.ศ. 2538) เรื่อง กำหนดมาตรฐานคุณภาพอากาศในบรรยากาศโดยทั่วไป
 2. ประกาศคณะกรรมการสิ่งแวดล้อมแห่งชาติ ฉบับที่ 24 (พ.ศ. 2547) เรื่อง กำหนดมาตรฐานคุณภาพอากาศในบรรยากาศโดยทั่วไป
 3. ประกาศคณะกรรมการสิ่งแวดล้อมแห่งชาติ ฉบับที่ 21 (พ.ศ. 2544) เรื่อง กำหนดมาตรฐานค่าซัลเฟอร์ไดออกไซด์ในบรรยากาศโดยทั่วไปในเวลา 1 ชั่วโมง
 4. ประกาศคณะกรรมการสิ่งแวดล้อมแห่งชาติ ฉบับที่ 33 (พ.ศ. 2552) เรื่อง กำหนดมาตรฐานค่าก๊าซไนโตรเจนไดออกไซด์ในบรรยากาศโดยทั่วไป

ตารางที่ 4.4-2 (ต่อ) เปรียบเทียบผลการตรวจวัดคุณภาพอากาศในบรรยากาศโดยทั่วไป ระหว่างเดือนพฤศจิกายน 2563-มิถุนายน 2568

วัน/เดือน/ปี ที่ตรวจวัด	บริเวณพื้นที่ก่อสร้างโครงการ				
	CO (ppm)	SO ₂ 24 Hr (ppm)	SO ₂ 1 Hr (ppm)	NO ₂ (ppm)	THC (ppm)
22-23 มีนาคม 2564	1.18	0.0056	0.0064	0.0165	4.98
23-24 มีนาคม 2564	0.99	0.0057	0.0065	0.0164	5.26
24-25 มีนาคม 2564	1.06	0.0058	0.0065	0.0163	4.55
7-8 เมษายน 2564	0.82	0.0054	0.0065	0.0169	7.44
8-9 เมษายน 2564	0.77	0.0052	0.0069	0.0170	7.17
9-10 เมษายน 2564	0.86	0.0051	0.0063	0.0166	7.42
17-18 พฤษภาคม 2564	0.60	0.0058	0.0079	0.0176	6.80
18-19 พฤษภาคม 2564	0.56	0.0059	0.0080	0.0179	6.33
19-20 พฤษภาคม 2564	0.54	0.0059	0.0079	0.0179	6.65
14-15 มิถุนายน 2564	0.74	0.0056	0.0068	0.0174	4.94
15-16 มิถุนายน 2564	0.71	0.0055	0.0069	0.0172	4.65
16-17 มิถุนายน 2564	0.75	0.0056	0.0069	0.0171	4.88
มาตรฐาน	ไม่เกิน 30 ⁽¹⁾	ไม่เกิน 0.12 ⁽²⁾	ไม่เกิน 0.30 ⁽³⁾	ไม่เกิน 0.17 ⁽⁴⁾	ไม่มีมาตรฐานกำหนด

มาตรฐาน : 1. ประกาศคณะกรรมการสิ่งแวดล้อมแห่งชาติ ฉบับที่ 10 (พ.ศ. 2538) เรื่อง กำหนดมาตรฐานคุณภาพอากาศในบรรยากาศโดยทั่วไป
 2. ประกาศคณะกรรมการสิ่งแวดล้อมแห่งชาติ ฉบับที่ 24 (พ.ศ. 2547) เรื่อง กำหนดมาตรฐานคุณภาพอากาศในบรรยากาศโดยทั่วไป
 3. ประกาศคณะกรรมการสิ่งแวดล้อมแห่งชาติ ฉบับที่ 21 (พ.ศ. 2544) เรื่อง กำหนดมาตรฐานค่าซัลเฟอร์ไดออกไซด์ในบรรยากาศโดยทั่วไปในเวลา 1 ชั่วโมง
 4. ประกาศคณะกรรมการสิ่งแวดล้อมแห่งชาติ ฉบับที่ 33 (พ.ศ. 2552) เรื่อง กำหนดมาตรฐานค่าก๊าซไนโตรเจนไดออกไซด์ในบรรยากาศโดยทั่วไป

ตารางที่ 4.4-2 (ต่อ) เปรียบเทียบผลการตรวจวัดคุณภาพอากาศในบรรยากาศโดยทั่วไป ระหว่างเดือนพฤศจิกายน 2563-มิถุนายน 2568

วัน/เดือน/ปี ที่ตรวจวัด	บริเวณพื้นที่ก่อสร้างโครงการ				
	CO (ppm)	SO ₂ 24 Hr (ppm)	SO ₂ 1 Hr (ppm)	NO ₂ (ppm)	THC (ppm)
24-25 มิถุนายน 2566	0.84	0.0047	0.0059	0.0156	3.95
25-26 มิถุนายน 2566	0.62	0.0044	0.0054	0.0155	3.44
26-27 มิถุนายน 2566	0.73	0.0045	0.0061	0.0161	3.65
13-14 กรกฎาคม 2566	3.86	0.0058	0.0084	0.0164	3.04
14-15 กรกฎาคม 2566	3.91	0.0059	0.0082	0.0164	3.28
15-16 กรกฎาคม 2566	3.40	0.0056	0.0090	0.0162	3.40
22-23 สิงหาคม 2566	3.18	0.0078	0.0098	0.0159	3.54
23-24 สิงหาคม 2566	3.22	0.0075	0.0098	0.0158	3.64
24-25 สิงหาคม 2566	3.15	0.0074	0.0099	0.0160	4.13
11-12 กันยายน 2566	4.09	0.0070	0.0091	0.0158	3.36
12-13 กันยายน 2566	4.06	0.0072	0.0098	0.0157	3.11
13-14 กันยายน 2566	4.10	0.0070	0.0098	0.0158	2.98
มาตรฐาน	ไม่เกิน 30 ⁽¹⁾	ไม่เกิน 0.12 ⁽²⁾	ไม่เกิน 0.30 ⁽³⁾	ไม่เกิน 0.17 ⁽⁴⁾	ไม่มีมาตรฐานกำหนด

มาตรฐาน : 1. ประกาศคณะกรรมการสิ่งแวดล้อมแห่งชาติ ฉบับที่ 10 (พ.ศ. 2538) เรื่อง กำหนดมาตรฐานคุณภาพอากาศในบรรยากาศโดยทั่วไป
 2. ประกาศคณะกรรมการสิ่งแวดล้อมแห่งชาติ ฉบับที่ 24 (พ.ศ. 2547) เรื่อง กำหนดมาตรฐานคุณภาพอากาศในบรรยากาศโดยทั่วไป
 3. ประกาศคณะกรรมการสิ่งแวดล้อมแห่งชาติ ฉบับที่ 21 (พ.ศ. 2544) เรื่อง กำหนดมาตรฐานค่าซัลเฟอร์ไดออกไซด์ในบรรยากาศโดยทั่วไปในเวลา 1 ชั่วโมง
 4. ประกาศคณะกรรมการสิ่งแวดล้อมแห่งชาติ ฉบับที่ 33 (พ.ศ. 2552) เรื่อง กำหนดมาตรฐานค่าก๊าซไนโตรเจนไดออกไซด์ในบรรยากาศโดยทั่วไป

ตารางที่ 4.4-2 (ต่อ) เปรียบเทียบผลการตรวจวัดคุณภาพอากาศในบรรยากาศโดยทั่วไป ระหว่างเดือนพฤศจิกายน 2563-มิถุนายน 2568

วัน/เดือน/ปี ที่ตรวจวัด	บริเวณพื้นที่ก่อสร้างโครงการ				
	CO (ppm)	SO ₂ 24 Hr (ppm)	SO ₂ 1 Hr (ppm)	NO ₂ (ppm)	THC (ppm)
16-17 ตุลาคม 2566	2.81	0.0078	0.0098	0.0149	8.30
17-18 ตุลาคม 2566	2.79	0.0081	0.0097	0.0148	7.13
18-19 ตุลาคม 2566	3.10	0.0080	0.0099	0.0150	4.66
3-4 พฤศจิกายน 2566	2.60	0.0059	0.0079	0.0180	5.48
4-5 พฤศจิกายน 2566	3.16	0.0058	0.0076	0.0178	4.06
5-6 พฤศจิกายน 2566	3.17	0.0057	0.0080	0.0179	3.32
25-26 ธันวาคม 2566	0.54	0.0065	0.0081	0.0159	3.26
26-27 ธันวาคม 2566	0.68	0.0066	0.0080	0.0158	3.26
27-28 ธันวาคม 2566	0.74	0.0064	0.0079	0.0157	3.71
มาตรฐาน	ไม่เกิน 30 ⁽¹⁾	ไม่เกิน 0.12 ⁽²⁾	ไม่เกิน 0.30 ⁽³⁾	ไม่เกิน 0.17 ⁽⁴⁾	ไม่มีมาตรฐานกำหนด

มาตรฐาน : 1. ประกาศคณะกรรมการสิ่งแวดล้อมแห่งชาติ ฉบับที่ 10 (พ.ศ. 2538) เรื่อง กำหนดมาตรฐานคุณภาพอากาศในบรรยากาศโดยทั่วไป
 2. ประกาศคณะกรรมการสิ่งแวดล้อมแห่งชาติ ฉบับที่ 24 (พ.ศ. 2547) เรื่อง กำหนดมาตรฐานคุณภาพอากาศในบรรยากาศโดยทั่วไป
 3. ประกาศคณะกรรมการสิ่งแวดล้อมแห่งชาติ ฉบับที่ 21 (พ.ศ. 2544) เรื่อง กำหนดมาตรฐานค่าซัลเฟอร์ไดออกไซด์ในบรรยากาศโดยทั่วไปในเวลา 1 ชั่วโมง
 4. ประกาศคณะกรรมการสิ่งแวดล้อมแห่งชาติ ฉบับที่ 33 (พ.ศ. 2552) เรื่อง กำหนดมาตรฐานค่าก๊าซไนโตรเจนไดออกไซด์ในบรรยากาศโดยทั่วไป

ตารางที่ 4.4-2 (ต่อ) เปรียบเทียบผลการตรวจวัดคุณภาพอากาศในบรรยากาศโดยทั่วไป ระหว่างเดือนพฤศจิกายน 2563-มิถุนายน 2568

วัน/เดือน/ปี ที่ตรวจวัด	บริเวณพื้นที่ก่อสร้างโครงการ				
	CO (ppm)	SO ₂ 24 Hr (ppm)	SO ₂ 1 Hr (ppm)	NO ₂ (ppm)	THC (ppm)
15-16 มกราคม 2567	0.89	0.0044	0.0054	0.0139	2.91
16-17 มกราคม 2567	0.87	0.0042	0.0054	0.0133	2.87
17-18 มกราคม 2567	1.55	0.0045	0.0058	0.0138	3.66
16-17 กุมภาพันธ์ 2567	1.02	0.0064	0.0080	0.0166	5.93
17-18 กุมภาพันธ์ 2567	0.98	0.0062	0.0074	0.0156	6.05
18-19 กุมภาพันธ์ 2567	0.78	0.0060	0.0073	0.0152	3.18
19-20 มีนาคม 2567	0.96	0.0062	0.0081	0.0139	3.30
20-21 มีนาคม 2567	0.83	0.0063	0.0087	0.0134	5.11
21-22 มีนาคม 2567	0.85	0.0061	0.0076	0.0134	4.99
20-21 เมษายน 2567	0.85	0.0057	0.0072	0.0163	2.53
21-22 เมษายน 2567	0.86	0.0052	0.0074	0.0152	2.27
22-23 เมษายน 2567	0.92	0.0052	0.0073	0.0145	2.37
มาตรฐาน	ไม่เกิน 30 ⁽¹⁾	ไม่เกิน 0.12 ⁽²⁾	ไม่เกิน 0.30 ⁽³⁾	ไม่เกิน 0.17 ⁽⁴⁾	ไม่มีมาตรฐานกำหนด

มาตรฐาน : 1. ประกาศคณะกรรมการสิ่งแวดล้อมแห่งชาติ ฉบับที่ 10 (พ.ศ. 2538) เรื่อง กำหนดมาตรฐานคุณภาพอากาศในบรรยากาศโดยทั่วไป
 2. ประกาศคณะกรรมการสิ่งแวดล้อมแห่งชาติ ฉบับที่ 24 (พ.ศ. 2547) เรื่อง กำหนดมาตรฐานคุณภาพอากาศในบรรยากาศโดยทั่วไป
 3. ประกาศคณะกรรมการสิ่งแวดล้อมแห่งชาติ ฉบับที่ 21 (พ.ศ. 2544) เรื่อง กำหนดมาตรฐานค่าซัลเฟอร์ไดออกไซด์ในบรรยากาศโดยทั่วไปในเวลา 1 ชั่วโมง
 4. ประกาศคณะกรรมการสิ่งแวดล้อมแห่งชาติ ฉบับที่ 33 (พ.ศ. 2552) เรื่อง กำหนดมาตรฐานค่าก๊าซไนโตรเจนไดออกไซด์ในบรรยากาศโดยทั่วไป

ตารางที่ 4.4-2 (ต่อ) เปรียบเทียบผลการตรวจวัดคุณภาพอากาศในบรรยากาศโดยทั่วไป ระหว่างเดือนพฤศจิกายน 2563-มิถุนายน 2568

วัน/เดือน/ปี ที่ตรวจวัด	บริเวณพื้นที่ก่อสร้างโครงการ				
	CO (ppm)	SO ₂ 24 Hr (ppm)	SO ₂ 1 Hr (ppm)	NO ₂ (ppm)	THC (ppm)
16-17 พฤษภาคม 2567	0.92	0.0057	0.0074	0.0150	2.93
17-18 พฤษภาคม 2567	0.48	0.0058	0.0079	0.0152	2.95
18-19 พฤษภาคม 2567	0.92	0.0056	0.0076	0.0148	1.52
17-18 มิถุนายน 2567	0.99	0.0071	0.0090	0.0169	9.50
18-19 มิถุนายน 2567	0.98	0.0069	0.0086	0.0161	3.38
19-20 มิถุนายน 2567	0.24	0.0066	0.0088	0.0154	5.14
16 กรกฎาคม 2567	0.56	0.0071	0.0083	0.0175	11.87
17 กรกฎาคม 2567	0.83	0.0067	0.0080	0.0168	6.78
18 กรกฎาคม 2567	0.79	0.0069	0.0083	0.0178	10.19
9 สิงหาคม 2567	1.16	0.0060	0.0076	0.0166	17.44
10 สิงหาคม 2567	1.21	0.0055	0.0078	0.0156	17.17
11 สิงหาคม 2567	0.99	0.0056	0.0076	0.0148	17.77
มาตรฐาน	ไม่เกิน 30 ⁽¹⁾	ไม่เกิน 0.12 ⁽²⁾	ไม่เกิน 0.30 ⁽³⁾	ไม่เกิน 0.17 ⁽⁴⁾	ไม่มีมาตรฐานกำหนด

มาตรฐาน : 1. ประกาศคณะกรรมการสิ่งแวดล้อมแห่งชาติ ฉบับที่ 10 (พ.ศ. 2538) เรื่อง กำหนดมาตรฐานคุณภาพอากาศในบรรยากาศโดยทั่วไป
 2. ประกาศคณะกรรมการสิ่งแวดล้อมแห่งชาติ ฉบับที่ 24 (พ.ศ. 2547) เรื่อง กำหนดมาตรฐานคุณภาพอากาศในบรรยากาศโดยทั่วไป
 3. ประกาศคณะกรรมการสิ่งแวดล้อมแห่งชาติ ฉบับที่ 21 (พ.ศ. 2544) เรื่อง กำหนดมาตรฐานค่าซัลเฟอร์ไดออกไซด์ในบรรยากาศโดยทั่วไปในเวลา 1 ชั่วโมง
 4. ประกาศคณะกรรมการสิ่งแวดล้อมแห่งชาติ ฉบับที่ 33 (พ.ศ. 2552) เรื่อง กำหนดมาตรฐานค่าก๊าซไนโตรเจนไดออกไซด์ในบรรยากาศโดยทั่วไป

ตารางที่ 4.4-2 (ต่อ) เปรียบเทียบผลการตรวจวัดคุณภาพอากาศในบรรยากาศโดยทั่วไป ระหว่างเดือนพฤศจิกายน 2563-มิถุนายน 2568

วัน/เดือน/ปี ที่ตรวจวัด	บริเวณพื้นที่ก่อสร้างโครงการ				
	CO (ppm)	SO ₂ 24 Hr (ppm)	SO ₂ 1 Hr (ppm)	NO ₂ (ppm)	THC (ppm)
11 กันยายน 2567	1.08	0.0059	0.0079	0.0148	9.74
12 กันยายน 2567	0.96	0.0057	0.0076	0.0144	11.75
13 กันยายน 2567	0.95	0.0058	0.0076	0.0145	11.58
26 ตุลาคม 2567	1.14	0.0062	0.0088	0.0137	4.27
27 ตุลาคม 2567	1.04	0.0061	0.0089	0.0139	11.48
28 ตุลาคม 2567	0.98	0.0063	0.0089	0.0138	5.22
21 พฤศจิกายน 2567	1.33	0.0062	0.0079	0.0130	9.61
22 พฤศจิกายน 2567	1.37	0.0064	0.0079	0.0139	9.69
23 พฤศจิกายน 2567	1.41	0.0063	0.0080	0.0138	9.01
11 ธันวาคม 2567	1.75	0.0059	0.0074	0.0166	7.66
12 ธันวาคม 2567	1.76	0.0054	0.0076	0.0155	8.37
13 ธันวาคม 2567	1.65	0.0055	0.0075	0.0147	7.72
มาตรฐาน	ไม่เกิน 30 ⁽¹⁾	ไม่เกิน 0.12 ⁽²⁾	ไม่เกิน 0.30 ⁽³⁾	ไม่เกิน 0.17 ⁽⁴⁾	ไม่มีมาตรฐานกำหนด

มาตรฐาน : 1. ประกาศคณะกรรมการสิ่งแวดล้อมแห่งชาติ ฉบับที่ 10 (พ.ศ. 2538) เรื่อง กำหนดมาตรฐานคุณภาพอากาศในบรรยากาศโดยทั่วไป
 2. ประกาศคณะกรรมการสิ่งแวดล้อมแห่งชาติ ฉบับที่ 24 (พ.ศ. 2547) เรื่อง กำหนดมาตรฐานคุณภาพอากาศในบรรยากาศโดยทั่วไป
 3. ประกาศคณะกรรมการสิ่งแวดล้อมแห่งชาติ ฉบับที่ 21 (พ.ศ. 2544) เรื่อง กำหนดมาตรฐานค่าซัลเฟอร์ไดออกไซด์ในบรรยากาศโดยทั่วไปในเวลา 1 ชั่วโมง
 4. ประกาศคณะกรรมการสิ่งแวดล้อมแห่งชาติ ฉบับที่ 33 (พ.ศ. 2552) เรื่อง กำหนดมาตรฐานค่าก๊าซไนโตรเจนไดออกไซด์ในบรรยากาศโดยทั่วไป

ตารางที่ 4.4-2 (ต่อ) เปรียบเทียบผลการตรวจวัดคุณภาพอากาศในบรรยากาศโดยทั่วไป ระหว่างเดือนพฤศจิกายน 2563-มิถุนายน 2568

วัน/เดือน/ปี ที่ตรวจวัด	บริเวณพื้นที่ก่อสร้างโครงการ				
	CO (ppm)	SO ₂ 24 Hr (ppm)	SO ₂ 1 Hr (ppm)	NO ₂ (ppm)	THC (ppm)
7-8 มกราคม 2568	1.25	0.0056	0.0075	0.0144	4.57
8-9 มกราคม 2568	2.04	0.0055	0.0074	0.0160	5.31
9-10 มกราคม 2568	2.10	0.0057	0.0077	0.0147	6.58
10-11 กุมภาพันธ์ 2568	0.38	0.0061	0.0085	0.0159	5.40
11-12 กุมภาพันธ์ 2568	0.52	0.0062	0.0085	0.0157	4.21
12-13 กุมภาพันธ์ 2568	0.37	0.0059	0.0086	0.0160	4.46
10-11 มีนาคม 2568	0.25	0.0063	0.0078	0.0133	4.68
11-12 มีนาคม 2568	0.49	0.0065	0.0081	0.0137	6.89
12-13 มีนาคม 2568	0.13	0.0066	0.0082	0.0140	5.68
26-27 เมษายน 2568	0.57	0.0063	0.0083	0.0158	5.76
27-28 เมษายน 2568	0.44	0.0062	0.0088	0.0158	4.93
28-29 เมษายน 2568	0.63	0.0061	0.0088	0.0157	5.65
มาตรฐาน	ไม่เกิน 30 ⁽¹⁾	ไม่เกิน 0.12 ⁽²⁾	ไม่เกิน 0.30 ⁽³⁾	ไม่เกิน 0.17 ⁽⁴⁾	ไม่มีมาตรฐานกำหนด

มาตรฐาน : 1. ประกาศคณะกรรมการสิ่งแวดล้อมแห่งชาติ ฉบับที่ 10 (พ.ศ. 2538) เรื่อง กำหนดมาตรฐานคุณภาพอากาศในบรรยากาศโดยทั่วไป
 2. ประกาศคณะกรรมการสิ่งแวดล้อมแห่งชาติ ฉบับที่ 24 (พ.ศ. 2547) เรื่อง กำหนดมาตรฐานคุณภาพอากาศในบรรยากาศโดยทั่วไป
 3. ประกาศคณะกรรมการสิ่งแวดล้อมแห่งชาติ ฉบับที่ 21 (พ.ศ. 2544) เรื่อง กำหนดมาตรฐานค่าซัลเฟอร์ไดออกไซด์ในบรรยากาศโดยทั่วไปในเวลา 1 ชั่วโมง
 4. ประกาศคณะกรรมการสิ่งแวดล้อมแห่งชาติ ฉบับที่ 33 (พ.ศ. 2552) เรื่อง กำหนดมาตรฐานค่าก๊าซไนโตรเจนไดออกไซด์ในบรรยากาศโดยทั่วไป

ตารางที่ 4.4-2 (ต่อ) เปรียบเทียบผลการตรวจวัดคุณภาพอากาศในบรรยากาศโดยทั่วไป ระหว่างเดือนพฤศจิกายน 2563-มิถุนายน 2568

วัน/เดือน/ปี ที่ตรวจวัด	บริเวณพื้นที่ก่อสร้างโครงการ				
	CO (ppm)	SO ₂ 24 Hr (ppm)	SO ₂ 1 Hr (ppm)	NO ₂ (ppm)	THC (ppm)
27-28 พฤษภาคม 2568	0.25	0.0062	0.0086	0.0159	6.91
28-29 พฤษภาคม 2568	0.82	0.0064	0.0088	0.0159	4.44
29-30 พฤษภาคม 2568	0.60	0.0063	0.0090	0.0158	5.79
23-24 มิถุนายน 2568	0.99	0.0062	0.0090	0.0157	6.01
24-25 มิถุนายน 2568	1.01	0.0059	0.0084	0.0158	7.91
25-26 มิถุนายน 2568	0.99	0.0061	0.0085	0.0158	7.36
มาตรฐาน	ไม่เกิน 30 ⁽¹⁾	ไม่เกิน 0.12 ⁽²⁾	ไม่เกิน 0.30 ⁽³⁾	ไม่เกิน 0.17 ⁽⁴⁾	ไม่มีมาตรฐานกำหนด

มาตรฐาน : 1. ประกาศคณะกรรมการสิ่งแวดล้อมแห่งชาติ ฉบับที่ 10 (พ.ศ. 2538) เรื่อง กำหนดมาตรฐานคุณภาพอากาศในบรรยากาศโดยทั่วไป
 2. ประกาศคณะกรรมการสิ่งแวดล้อมแห่งชาติ ฉบับที่ 24 (พ.ศ. 2547) เรื่อง กำหนดมาตรฐานคุณภาพอากาศในบรรยากาศโดยทั่วไป
 3. ประกาศคณะกรรมการสิ่งแวดล้อมแห่งชาติ ฉบับที่ 21 (พ.ศ. 2544) เรื่อง กำหนดมาตรฐานค่าซัลเฟอร์ไดออกไซด์ในบรรยากาศโดยทั่วไปในเวลา 1 ชั่วโมง
 4. ประกาศคณะกรรมการสิ่งแวดล้อมแห่งชาติ ฉบับที่ 33 (พ.ศ. 2552) เรื่อง กำหนดมาตรฐานค่าก๊าซไนโตรเจนไดออกไซด์ในบรรยากาศโดยทั่วไป

ตารางที่ 4.4-2 (ต่อ) เปรียบเทียบผลการตรวจวัดคุณภาพอากาศในบรรยากาศโดยทั่วไป ระหว่างเดือนพฤศจิกายน 2563-มิถุนายน 2568

วัน/เดือน/ปี ที่ตรวจวัด	บริเวณอาคารชุด ไทปิง ทาวเวอร์ส				
	CO (ppm)	SO ₂ 24 Hr (ppm)	SO ₂ 1 Hr (ppm)	NO ₂ (ppm)	THC (ppm)
24-25 พฤศจิกายน 2563	0.68	0.0049	0.0062	0.0160	3.24
25-26 พฤศจิกายน 2563	0.65	0.0052	0.0065	0.0163	3.30
26-27 พฤศจิกายน 2563	0.66	0.0050	0.0061	0.0164	3.26
23-24 ธันวาคม 2563	1.01	0.0047	0.0060	0.0158	3.83
24-25 ธันวาคม 2563	0.88	0.0048	0.0060	0.0159	3.74
25-26 ธันวาคม 2563	0.96	0.0046	0.0058	0.0156	3.77
19-20 มกราคม 2564	0.99	0.0048	0.0059	0.0159	4.63
20-21 มกราคม 2564	0.94	0.0047	0.0061	0.0159	4.50
21-22 มกราคม 2564	0.96	0.0045	0.0059	0.0159	4.38
19-20 กุมภาพันธ์ 2564	0.90	0.0051	0.0061	0.0160	4.22
20-21 กุมภาพันธ์ 2564	0.96	0.0049	0.0060	0.0159	4.35
21-22 กุมภาพันธ์ 2564	0.94	0.0048	0.0061	0.0160	4.16
มาตรฐาน	ไม่เกิน 30 ⁽¹⁾	ไม่เกิน 0.12 ⁽²⁾	ไม่เกิน 0.30 ⁽³⁾	ไม่เกิน 0.17 ⁽⁴⁾	ไม่มีมาตรฐานกำหนด

มาตรฐาน : 1. ประกาศคณะกรรมการสิ่งแวดล้อมแห่งชาติ ฉบับที่ 10 (พ.ศ. 2538) เรื่อง กำหนดมาตรฐานคุณภาพอากาศในบรรยากาศโดยทั่วไป
 2. ประกาศคณะกรรมการสิ่งแวดล้อมแห่งชาติ ฉบับที่ 24 (พ.ศ. 2547) เรื่อง กำหนดมาตรฐานคุณภาพอากาศในบรรยากาศโดยทั่วไป
 3. ประกาศคณะกรรมการสิ่งแวดล้อมแห่งชาติ ฉบับที่ 21 (พ.ศ. 2544) เรื่อง กำหนดมาตรฐานค่าซัลเฟอร์ไดออกไซด์ในบรรยากาศโดยทั่วไปในเวลา 1 ชั่วโมง
 4. ประกาศคณะกรรมการสิ่งแวดล้อมแห่งชาติ ฉบับที่ 33 (พ.ศ. 2552) เรื่อง กำหนดมาตรฐานค่าก๊าซไนโตรเจนไดออกไซด์ในบรรยากาศโดยทั่วไป

ตารางที่ 4.4-2 (ต่อ) เปรียบเทียบผลการตรวจวัดคุณภาพอากาศในบรรยากาศโดยทั่วไป ระหว่างเดือนพฤศจิกายน 2563-มิถุนายน 2568

วัน/เดือน/ปี ที่ตรวจวัด	บริเวณอาคารชุด ไทปิง ทาวเวอร์ส				
	CO (ppm)	SO ₂ 24 Hr (ppm)	SO ₂ 1 Hr (ppm)	NO ₂ (ppm)	THC (ppm)
22-23 มีนาคม 2564	0.85	0.0054	0.0061	0.0160	3.98
23-24 มีนาคม 2564	0.90	0.0055	0.0062	0.0161	4.09
24-25 มีนาคม 2564	0.79	0.0054	0.0060	0.0162	3.74
7-8 เมษายน 2564	0.55	0.0049	0.0070	0.0158	6.13
8-9 เมษายน 2564	0.50	0.0048	0.0069	0.0157	6.03
9-10 เมษายน 2564	0.53	0.0049	0.0069	0.0158	5.91
17-18 พฤษภาคม 2564	0.55	0.0049	0.0070	0.0158	5.39
18-19 พฤษภาคม 2564	0.50	0.0048	0.0069	0.0157	5.42
19-20 พฤษภาคม 2564	0.53	0.0049	0.0069	0.0158	5.41
14-15 มิถุนายน 2564	0.63	0.0045	0.0057	0.0156	3.76
15-16 มิถุนายน 2564	0.55	0.0046	0.0059	0.0159	3.70
16-17 มิถุนายน 2564	0.69	0.0044	0.0059	0.0158	4.05
มาตรฐาน	ไม่เกิน 30 ⁽¹⁾	ไม่เกิน 0.12 ⁽²⁾	ไม่เกิน 0.30 ⁽³⁾	ไม่เกิน 0.17 ⁽⁴⁾	ไม่มีมาตรฐานกำหนด

มาตรฐาน : 1. ประกาศคณะกรรมการสิ่งแวดล้อมแห่งชาติ ฉบับที่ 10 (พ.ศ. 2538) เรื่อง กำหนดมาตรฐานคุณภาพอากาศในบรรยากาศโดยทั่วไป
 2. ประกาศคณะกรรมการสิ่งแวดล้อมแห่งชาติ ฉบับที่ 24 (พ.ศ. 2547) เรื่อง กำหนดมาตรฐานคุณภาพอากาศในบรรยากาศโดยทั่วไป
 3. ประกาศคณะกรรมการสิ่งแวดล้อมแห่งชาติ ฉบับที่ 21 (พ.ศ. 2544) เรื่อง กำหนดมาตรฐานค่าซัลเฟอร์ไดออกไซด์ในบรรยากาศโดยทั่วไปในเวลา 1 ชั่วโมง
 4. ประกาศคณะกรรมการสิ่งแวดล้อมแห่งชาติ ฉบับที่ 33 (พ.ศ. 2552) เรื่อง กำหนดมาตรฐานค่าก๊าซไนโตรเจนไดออกไซด์ในบรรยากาศโดยทั่วไป

ตารางที่ 4.4-2 (ต่อ) เปรียบเทียบผลการตรวจวัดคุณภาพอากาศในบรรยากาศโดยทั่วไป ระหว่างเดือนพฤศจิกายน 2563-มิถุนายน 2568

วัน/เดือน/ปี ที่ตรวจวัด	บริเวณอาคารชุด ไทปิง ทาวเวอร์ส				
	CO (ppm)	SO ₂ 24 Hr (ppm)	SO ₂ 1 Hr (ppm)	NO ₂ (ppm)	THC (ppm)
24-25 มิถุนายน 2566	0.52	0.0048	0.0070	0.0162	3.22
25-26 มิถุนายน 2566	0.43	0.0045	0.0063	0.0152	3.14
26-27 มิถุนายน 2566	0.47	0.0049	0.0068	0.0155	3.28
13-14 กรกฎาคม 2566	3.67	0.0053	0.0086	0.0162	2.99
14-15 กรกฎาคม 2566	3.94	0.0055	0.0084	0.0162	3.00
15-16 กรกฎาคม 2566	3.70	0.0052	0.0069	0.0157	3.01
22-23 สิงหาคม 2566	3.10	0.0062	0.0082	0.0143	4.68
23-24 สิงหาคม 2566	3.18	0.0063	0.0087	0.0144	4.14
24-25 สิงหาคม 2566	3.20	0.0065	0.0089	0.0143	4.24
11-12 กันยายน 2566	4.12	0.0070	0.0096	0.0156	3.03
12-13 กันยายน 2566	3.78	0.0068	0.0099	0.0150	2.99
13-14 กันยายน 2566	4.14	0.0066	0.0096	0.0158	3.06
มาตรฐาน	ไม่เกิน 30 ⁽¹⁾	ไม่เกิน 0.12 ⁽²⁾	ไม่เกิน 0.30 ⁽³⁾	ไม่เกิน 0.17 ⁽⁴⁾	ไม่มีมาตรฐานกำหนด

มาตรฐาน : 1. ประกาศคณะกรรมการสิ่งแวดล้อมแห่งชาติ ฉบับที่ 10 (พ.ศ. 2538) เรื่อง กำหนดมาตรฐานคุณภาพอากาศในบรรยากาศโดยทั่วไป
 2. ประกาศคณะกรรมการสิ่งแวดล้อมแห่งชาติ ฉบับที่ 24 (พ.ศ. 2547) เรื่อง กำหนดมาตรฐานคุณภาพอากาศในบรรยากาศโดยทั่วไป
 3. ประกาศคณะกรรมการสิ่งแวดล้อมแห่งชาติ ฉบับที่ 21 (พ.ศ. 2544) เรื่อง กำหนดมาตรฐานค่าซัลเฟอร์ไดออกไซด์ในบรรยากาศโดยทั่วไปในเวลา 1 ชั่วโมง
 4. ประกาศคณะกรรมการสิ่งแวดล้อมแห่งชาติ ฉบับที่ 33 (พ.ศ. 2552) เรื่อง กำหนดมาตรฐานค่าก๊าซไนโตรเจนไดออกไซด์ในบรรยากาศโดยทั่วไป

ตารางที่ 4.4-2 (ต่อ) เปรียบเทียบผลการตรวจวัดคุณภาพอากาศในบรรยากาศโดยทั่วไป ระหว่างเดือนพฤศจิกายน 2563-มิถุนายน 2568

วัน/เดือน/ปี ที่ตรวจวัด	บริเวณอาคารชุด ไทปิง ทาวเวอร์ส				
	CO (ppm)	SO ₂ 24 Hr (ppm)	SO ₂ 1 Hr (ppm)	NO ₂ (ppm)	THC (ppm)
16-17 ตุลาคม 2566	2.80	0.0059	0.0079	0.0148	6.19
17-18 ตุลาคม 2566	2.82	0.0061	0.0084	0.0148	6.02
18-19 ตุลาคม 2566	2.77	0.0062	0.0087	0.0153	6.18
3-4 พฤศจิกายน 2566	3.24	0.0051	0.0076	0.0169	6.14
4-5 พฤศจิกายน 2566	2.78	0.0052	0.0079	0.0168	3.38
5-6 พฤศจิกายน 2566	3.32	0.0054	0.0084	0.0168	3.14
25-26 ธันวาคม 2566	1.13	0.0051	0.0078	0.0177	3.34
26-27 ธันวาคม 2566	0.72	0.0057	0.0090	0.0177	3.79
27-28 ธันวาคม 2566	1.08	0.0055	0.0083	0.0174	3.27
มาตรฐาน	ไม่เกิน 30 ⁽¹⁾	ไม่เกิน 0.12 ⁽²⁾	ไม่เกิน 0.30 ⁽³⁾	ไม่เกิน 0.17 ⁽⁴⁾	ไม่มีมาตรฐานกำหนด

มาตรฐาน : 1. ประกาศคณะกรรมการสิ่งแวดล้อมแห่งชาติ ฉบับที่ 10 (พ.ศ. 2538) เรื่อง กำหนดมาตรฐานคุณภาพอากาศในบรรยากาศโดยทั่วไป
 2. ประกาศคณะกรรมการสิ่งแวดล้อมแห่งชาติ ฉบับที่ 24 (พ.ศ. 2547) เรื่อง กำหนดมาตรฐานคุณภาพอากาศในบรรยากาศโดยทั่วไป
 3. ประกาศคณะกรรมการสิ่งแวดล้อมแห่งชาติ ฉบับที่ 21 (พ.ศ. 2544) เรื่อง กำหนดมาตรฐานค่าซัลเฟอร์ไดออกไซด์ในบรรยากาศโดยทั่วไปในเวลา 1 ชั่วโมง
 4. ประกาศคณะกรรมการสิ่งแวดล้อมแห่งชาติ ฉบับที่ 33 (พ.ศ. 2552) เรื่อง กำหนดมาตรฐานค่าก๊าซไนโตรเจนไดออกไซด์ในบรรยากาศโดยทั่วไป

ตารางที่ 4.4-2 (ต่อ) เปรียบเทียบผลการตรวจวัดคุณภาพอากาศในบรรยากาศโดยทั่วไป ระหว่างเดือนพฤศจิกายน 2563-มิถุนายน 2568

วัน/เดือน/ปี ที่ตรวจวัด	บริเวณอาคารชุด ไทปิง ทาวเวอร์ส				
	CO (ppm)	SO ₂ 24 Hr (ppm)	SO ₂ 1 Hr (ppm)	NO ₂ (ppm)	THC (ppm)
15-16 มกราคม 2567	1.24	0.0065	0.0073	0.0152	3.75
16-17 มกราคม 2567	0.75	0.0064	0.0074	0.0152	2.60
17-18 มกราคม 2567	1.02	0.0063	0.0076	0.0154	3.13
16-17 กุมภาพันธ์ 2567	0.75	0.0058	0.0073	0.0153	4.27
17-18 กุมภาพันธ์ 2567	0.79	0.0055	0.0067	0.0144	4.04
18-19 กุมภาพันธ์ 2567	0.79	0.0054	0.0067	0.0104	3.19
19-20 มีนาคม 2567	0.80	0.0057	0.0079	0.0130	4.72
20-21 มีนาคม 2567	0.70	0.0056	0.0076	0.0123	4.70
21-22 มีนาคม 2567	1.50	0.0054	0.0079	0.0124	5.34
20-21 เมษายน 2567	0.76	0.0031	0.0046	0.0134	1.99
21-22 เมษายน 2567	0.79	0.0026	0.0048	0.0124	2.43
22-23 เมษายน 2567	0.64	0.0027	0.0047	0.0116	2.30
มาตรฐาน	ไม่เกิน 30 ⁽¹⁾	ไม่เกิน 0.12 ⁽²⁾	ไม่เกิน 0.30 ⁽³⁾	ไม่เกิน 0.17 ⁽⁴⁾	ไม่มีมาตรฐานกำหนด

มาตรฐาน : 1. ประกาศคณะกรรมการสิ่งแวดล้อมแห่งชาติ ฉบับที่ 10 (พ.ศ. 2538) เรื่อง กำหนดมาตรฐานคุณภาพอากาศในบรรยากาศโดยทั่วไป
 2. ประกาศคณะกรรมการสิ่งแวดล้อมแห่งชาติ ฉบับที่ 24 (พ.ศ. 2547) เรื่อง กำหนดมาตรฐานคุณภาพอากาศในบรรยากาศโดยทั่วไป
 3. ประกาศคณะกรรมการสิ่งแวดล้อมแห่งชาติ ฉบับที่ 21 (พ.ศ. 2544) เรื่อง กำหนดมาตรฐานค่าซัลเฟอร์ไดออกไซด์ในบรรยากาศโดยทั่วไปในเวลา 1 ชั่วโมง
 4. ประกาศคณะกรรมการสิ่งแวดล้อมแห่งชาติ ฉบับที่ 33 (พ.ศ. 2552) เรื่อง กำหนดมาตรฐานค่าก๊าซไนโตรเจนไดออกไซด์ในบรรยากาศโดยทั่วไป

ตารางที่ 4.4-2 (ต่อ) เปรียบเทียบผลการตรวจวัดคุณภาพอากาศในบรรยากาศโดยทั่วไป ระหว่างเดือนพฤศจิกายน 2563-มิถุนายน 2568

วัน/เดือน/ปี ที่ตรวจวัด	บริเวณอาคารชุด ไทปิง ทาวเวอร์ส				
	CO (ppm)	SO ₂ 24 Hr (ppm)	SO ₂ 1 Hr (ppm)	NO ₂ (ppm)	THC (ppm)
16-17 พฤษภาคม 2567	0.69	0.0039	0.0058	0.0139	2.34
17-18 พฤษภาคม 2567	0.78	0.0037	0.0056	0.0135	2.23
18-19 พฤษภาคม 2567	0.57	0.0038	0.0059	0.0137	2.93
17-18 มิถุนายน 2567	0.87	0.0058	0.0077	0.0140	7.68
18-19 มิถุนายน 2567	1.00	0.0056	0.0073	0.0140	9.76
19-20 มิถุนายน 2567	0.20	0.0054	0.0076	0.0132	4.26
16 กรกฎาคม 2567	1.15	0.0055	0.0068	0.0145	9.26
17 กรกฎาคม 2567	0.99	0.0052	0.0065	0.0135	4.86
18 กรกฎาคม 2567	0.71	0.0054	0.0068	0.0148	6.66
9 สิงหาคม 2567	1.02	0.0046	0.0062	0.0153	18.46
10 สิงหาคม 2567	0.96	0.0041	0.0064	0.0140	18.13
11 สิงหาคม 2567	0.96	0.0043	0.0063	0.0139	19.08
มาตรฐาน	ไม่เกิน 30 ⁽¹⁾	ไม่เกิน 0.12 ⁽²⁾	ไม่เกิน 0.30 ⁽³⁾	ไม่เกิน 0.17 ⁽⁴⁾	ไม่มีมาตรฐานกำหนด

มาตรฐาน : 1. ประกาศคณะกรรมการสิ่งแวดล้อมแห่งชาติ ฉบับที่ 10 (พ.ศ. 2538) เรื่อง กำหนดมาตรฐานคุณภาพอากาศในบรรยากาศโดยทั่วไป
 2. ประกาศคณะกรรมการสิ่งแวดล้อมแห่งชาติ ฉบับที่ 24 (พ.ศ. 2547) เรื่อง กำหนดมาตรฐานคุณภาพอากาศในบรรยากาศโดยทั่วไป
 3. ประกาศคณะกรรมการสิ่งแวดล้อมแห่งชาติ ฉบับที่ 21 (พ.ศ. 2544) เรื่อง กำหนดมาตรฐานค่าซัลเฟอร์ไดออกไซด์ในบรรยากาศโดยทั่วไปในเวลา 1 ชั่วโมง
 4. ประกาศคณะกรรมการสิ่งแวดล้อมแห่งชาติ ฉบับที่ 33 (พ.ศ. 2552) เรื่อง กำหนดมาตรฐานค่าก๊าซไนโตรเจนไดออกไซด์ในบรรยากาศโดยทั่วไป

ตารางที่ 4.4-2 (ต่อ) เปรียบเทียบผลการตรวจวัดคุณภาพอากาศในบรรยากาศโดยทั่วไป ระหว่างเดือนพฤศจิกายน 2563-มิถุนายน 2568

วัน/เดือน/ปี ที่ตรวจวัด	บริเวณอาคารชุด ไทปิง ทาวเวอร์ส				
	CO (ppm)	SO ₂ 24 Hr (ppm)	SO ₂ 1 Hr (ppm)	NO ₂ (ppm)	THC (ppm)
11 กันยายน 2567	0.94	0.0051	0.0073	0.0135	14.58
12 กันยายน 2567	0.93	0.0048	0.0068	0.0137	13.50
13 กันยายน 2567	1.13	0.0050	0.0066	0.0138	12.78
26 ตุลาคม 2567	1.21	0.0052	0.0070	0.0137	10.20
27 ตุลาคม 2567	0.89	0.0053	0.0070	0.0139	10.61
28 ตุลาคม 2567	0.88	0.0050	0.0066	0.0137	11.63
21 พฤศจิกายน 2567	1.45	0.0058	0.0081	0.0131	9.62
22 พฤศจิกายน 2567	1.52	0.0056	0.0080	0.0124	8.21
23 พฤศจิกายน 2567	1.14	0.0055	0.0078	0.0125	8.07
11 ธันวาคม 2567	1.75	0.0045	0.0061	0.0152	8.71
12 ธันวาคม 2567	1.81	0.0041	0.0063	0.0142	7.60
13 ธันวาคม 2567	1.97	0.0042	0.0062	0.0134	7.01
มาตรฐาน	ไม่เกิน 30 ⁽¹⁾	ไม่เกิน 0.12 ⁽²⁾	ไม่เกิน 0.30 ⁽³⁾	ไม่เกิน 0.17 ⁽⁴⁾	ไม่มีมาตรฐานกำหนด

มาตรฐาน : 1. ประกาศคณะกรรมการสิ่งแวดล้อมแห่งชาติ ฉบับที่ 10 (พ.ศ. 2538) เรื่อง กำหนดมาตรฐานคุณภาพอากาศในบรรยากาศโดยทั่วไป
 2. ประกาศคณะกรรมการสิ่งแวดล้อมแห่งชาติ ฉบับที่ 24 (พ.ศ. 2547) เรื่อง กำหนดมาตรฐานคุณภาพอากาศในบรรยากาศโดยทั่วไป
 3. ประกาศคณะกรรมการสิ่งแวดล้อมแห่งชาติ ฉบับที่ 21 (พ.ศ. 2544) เรื่อง กำหนดมาตรฐานค่าซัลเฟอร์ไดออกไซด์ในบรรยากาศโดยทั่วไปในเวลา 1 ชั่วโมง
 4. ประกาศคณะกรรมการสิ่งแวดล้อมแห่งชาติ ฉบับที่ 33 (พ.ศ. 2552) เรื่อง กำหนดมาตรฐานค่าก๊าซไนโตรเจนไดออกไซด์ในบรรยากาศโดยทั่วไป

ตารางที่ 4.4-2 (ต่อ) เปรียบเทียบผลการตรวจวัดคุณภาพอากาศในบรรยากาศโดยทั่วไป ระหว่างเดือนพฤศจิกายน 2563-มิถุนายน 2568

วัน/เดือน/ปี ที่ตรวจวัด	บริเวณอาคารชุด ไทปิง ทาวเวอร์ส				
	CO (ppm)	SO ₂ 24 Hr (ppm)	SO ₂ 1 Hr (ppm)	NO ₂ (ppm)	THC (ppm)
7-8 มกราคม 2568	2.13	0.0047	0.0067	0.0133	5.55
8-9 มกราคม 2568	1.25	0.0048	0.0070	0.0132	5.36
9-10 มกราคม 2568	1.14	0.0046	0.0066	0.0136	6.03
10-11 กุมภาพันธ์ 2568	0.40	0.0052	0.0066	0.0139	4.46
11-12 กุมภาพันธ์ 2568	0.47	0.0051	0.0070	0.0139	7.20
12-13 กุมภาพันธ์ 2568	0.39	0.0052	0.0067	0.0138	2.15
10-11 มีนาคม 2568	0.29	0.0054	0.0069	0.0128	5.28
11-12 มีนาคม 2568	0.28	0.0053	0.0069	0.0127	5.24
12-13 มีนาคม 2568	0.24	0.0057	0.0070	0.0126	9.00
26-27 เมษายน 2568	0.33	0.0052	0.069	0.0135	6.63
27-28 เมษายน 2568	0.25	0.0051	0.069	0.0137	5.81
28-29 เมษายน 2568	0.030	0.0056	0.070	0.0134	7.32
มาตรฐาน	ไม่เกิน 30 ⁽¹⁾	ไม่เกิน 0.12 ⁽²⁾	ไม่เกิน 0.30 ⁽³⁾	ไม่เกิน 0.17 ⁽⁴⁾	ไม่มีมาตรฐานกำหนด

มาตรฐาน : 1. ประกาศคณะกรรมการสิ่งแวดล้อมแห่งชาติ ฉบับที่ 10 (พ.ศ. 2538) เรื่อง กำหนดมาตรฐานคุณภาพอากาศในบรรยากาศโดยทั่วไป
 2. ประกาศคณะกรรมการสิ่งแวดล้อมแห่งชาติ ฉบับที่ 24 (พ.ศ. 2547) เรื่อง กำหนดมาตรฐานคุณภาพอากาศในบรรยากาศโดยทั่วไป
 3. ประกาศคณะกรรมการสิ่งแวดล้อมแห่งชาติ ฉบับที่ 21 (พ.ศ. 2544) เรื่อง กำหนดมาตรฐานค่าซัลเฟอร์ไดออกไซด์ในบรรยากาศโดยทั่วไปในเวลา 1 ชั่วโมง
 4. ประกาศคณะกรรมการสิ่งแวดล้อมแห่งชาติ ฉบับที่ 33 (พ.ศ. 2552) เรื่อง กำหนดมาตรฐานค่าก๊าซไนโตรเจนไดออกไซด์ในบรรยากาศโดยทั่วไป

ตารางที่ 4.4-2 (ต่อ) เปรียบเทียบผลการตรวจวัดคุณภาพอากาศในบรรยากาศโดยทั่วไป ระหว่างเดือนพฤศจิกายน 2563-มิถุนายน 2568

วัน/เดือน/ปี ที่ตรวจวัด	บริเวณอาคารชุด ไทปิง ทาวเวอร์ส				
	CO (ppm)	SO ₂ 24 Hr (ppm)	SO ₂ 1 Hr (ppm)	NO ₂ (ppm)	THC (ppm)
27-28 พฤษภาคม 2568	0.20	0.0052	0.0069	0.0139	4.92
28-29 พฤษภาคม 2568	0.31	0.0051	0.0064	0.0139	5.98
29-30 พฤษภาคม 2568	0.30	0.0050	0.0070	0.0138	6.30
23-24 มิถุนายน 2568	0.89	0.0051	0.0069	0.0139	7.65
24-25 มิถุนายน 2568	0.96	0.0053	0.0078	0.0138	7.11
25-26 มิถุนายน 2568	1.47	0.0052	0.0067	0.0147	8.24
มาตรฐาน	ไม่เกิน 30 ⁽¹⁾	ไม่เกิน 0.12 ⁽²⁾	ไม่เกิน 0.30 ⁽³⁾	ไม่เกิน 0.17 ⁽⁴⁾	ไม่มีมาตรฐานกำหนด

มาตรฐาน : 1. ประกาศคณะกรรมการสิ่งแวดล้อมแห่งชาติ ฉบับที่ 10 (พ.ศ. 2538) เรื่อง กำหนดมาตรฐานคุณภาพอากาศในบรรยากาศโดยทั่วไป
 2. ประกาศคณะกรรมการสิ่งแวดล้อมแห่งชาติ ฉบับที่ 24 (พ.ศ. 2547) เรื่อง กำหนดมาตรฐานคุณภาพอากาศในบรรยากาศโดยทั่วไป
 3. ประกาศคณะกรรมการสิ่งแวดล้อมแห่งชาติ ฉบับที่ 21 (พ.ศ. 2544) เรื่อง กำหนดมาตรฐานค่าซัลเฟอร์ไดออกไซด์ในบรรยากาศโดยทั่วไปในเวลา 1 ชั่วโมง
 4. ประกาศคณะกรรมการสิ่งแวดล้อมแห่งชาติ ฉบับที่ 33 (พ.ศ. 2552) เรื่อง กำหนดมาตรฐานค่าก๊าซไนโตรเจนไดออกไซด์ในบรรยากาศโดยทั่วไป

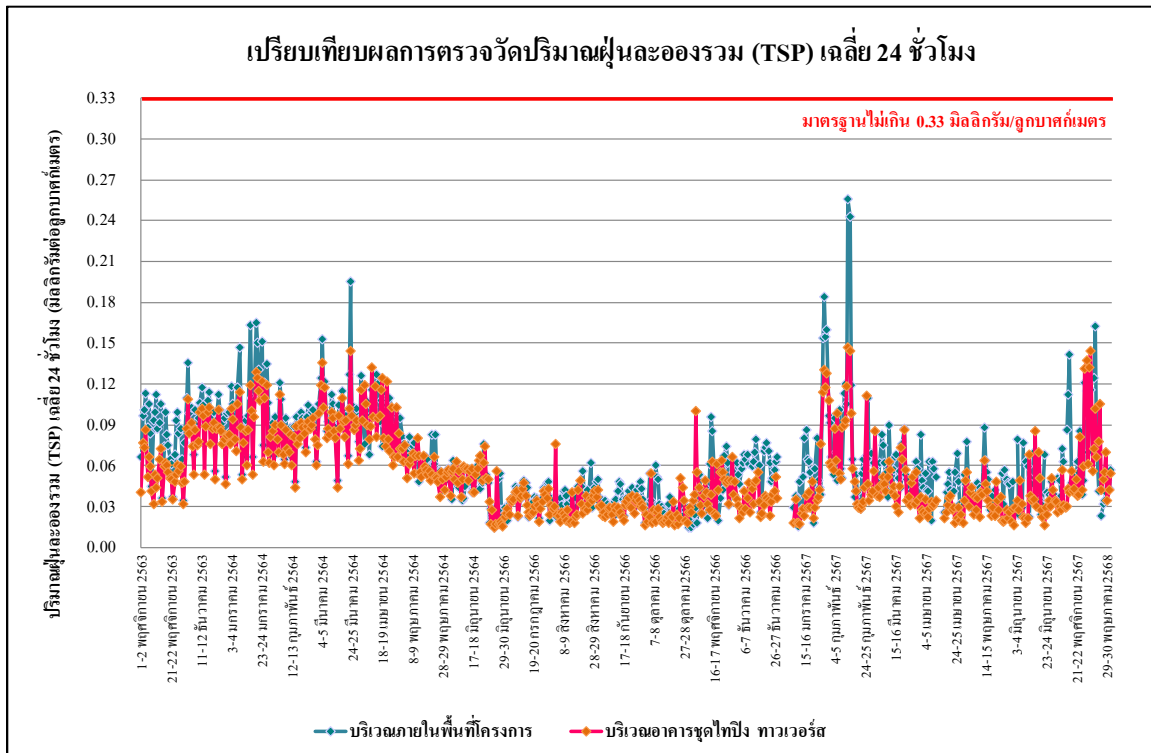

รูปที่ 4.4-8 เปรียบเทียบผลการตรวจวัดปริมาณฝุ่นละอองรวม (TSP) เฉลี่ย 24 ชั่วโมง
ระหว่างเดือนพฤศจิกายน 2563 - มิถุนายน 2568

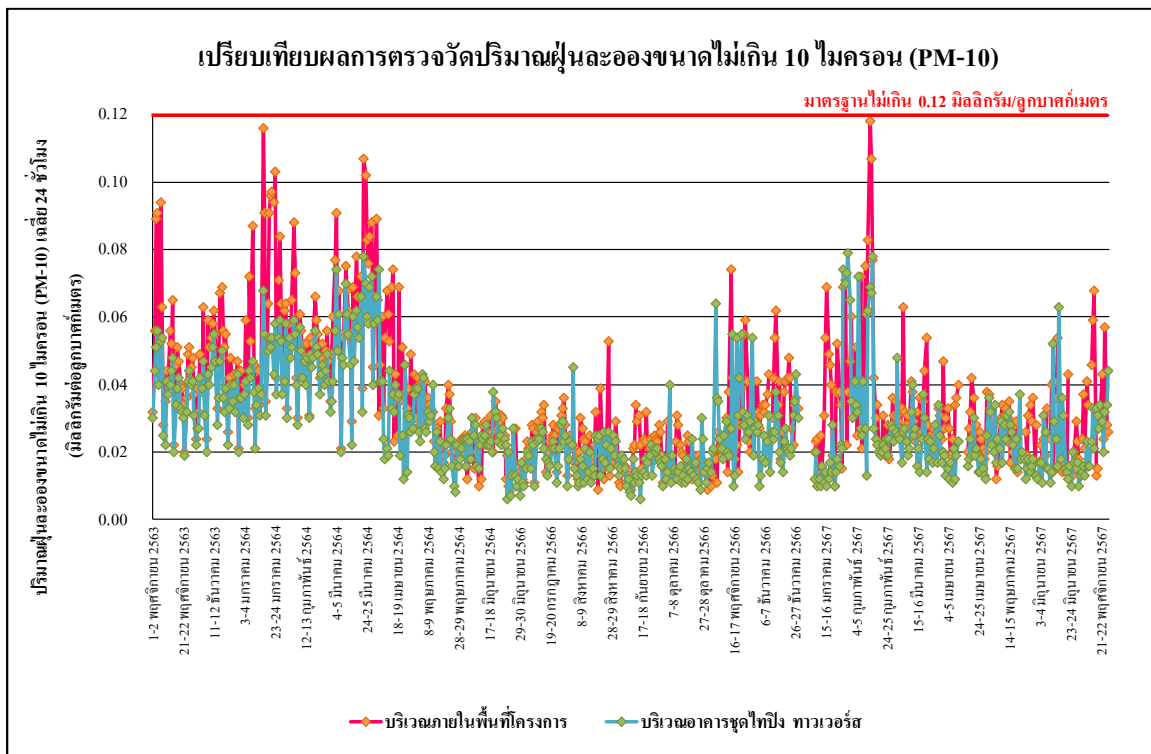

รูปที่ 4.4-9 เปรียบเทียบผลการตรวจวัดปริมาณฝุ่นละอองขนาดเล็กกว่า 10 ไมครอน (PM-10)
ระหว่างเดือนพฤศจิกายน 2563 - มิถุนายน 2568

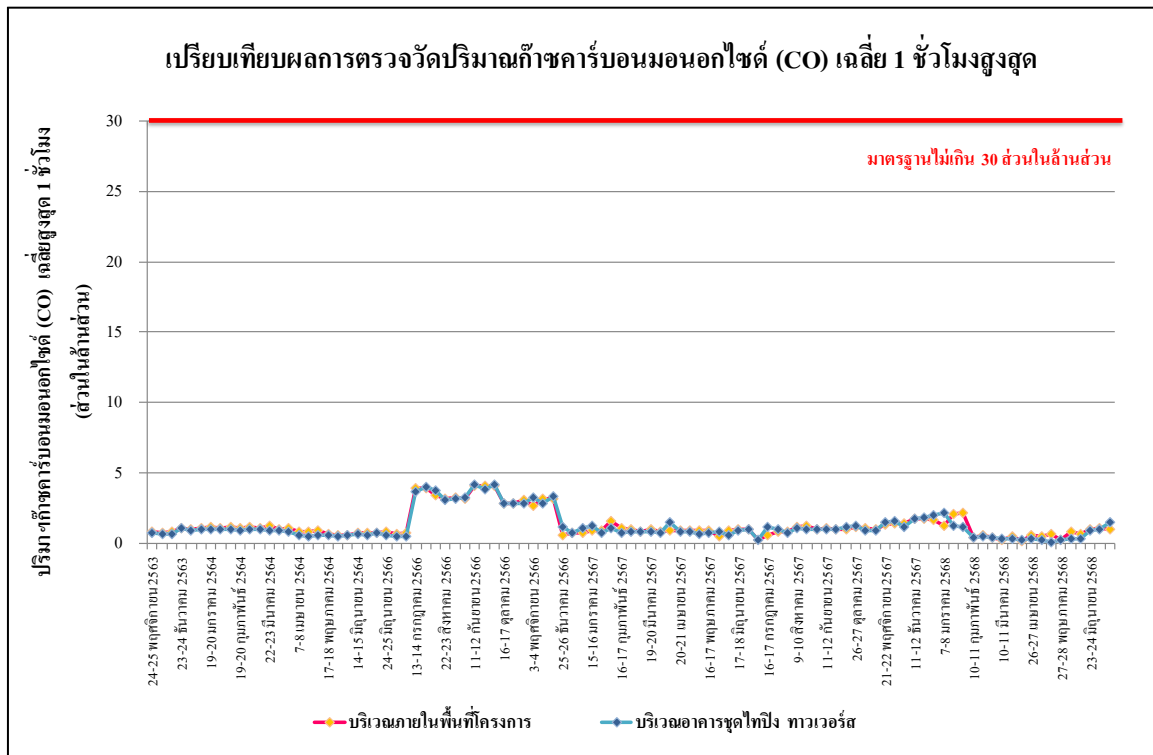

รูปที่ 4.4-10 เปรียบเทียบผลการตรวจวัดปริมาณก๊าซคาร์บอนมอนอกไซด์ (CO) เฉลี่ย 1 ชั่วโมงสูงสุด
ระหว่างเดือนพฤศจิกายน 2563 - มิถุนายน 2568

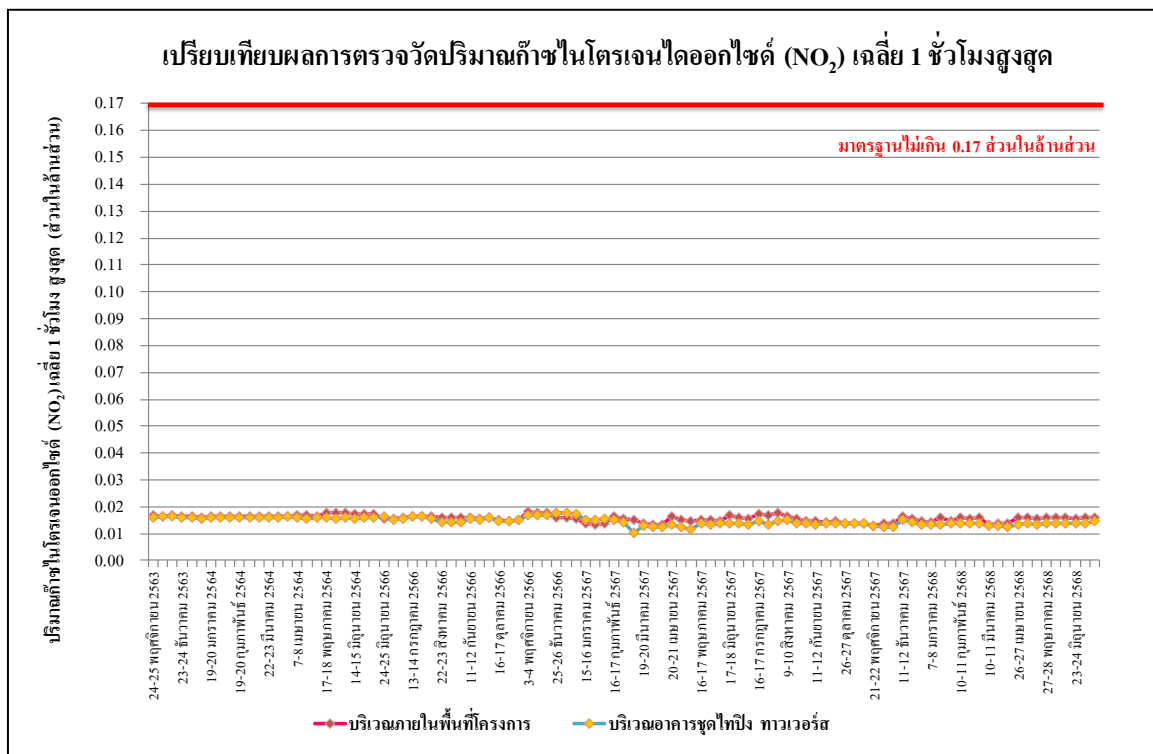

รูปที่ 4.4-11 เปรียบเทียบผลการตรวจวัดปริมาณก๊าซไนโตรเจนไดออกไซด์ (NO₂) เฉลี่ย 1 ชั่วโมงสูงสุด
ระหว่างเดือนพฤศจิกายน 2563 - มิถุนายน 2568

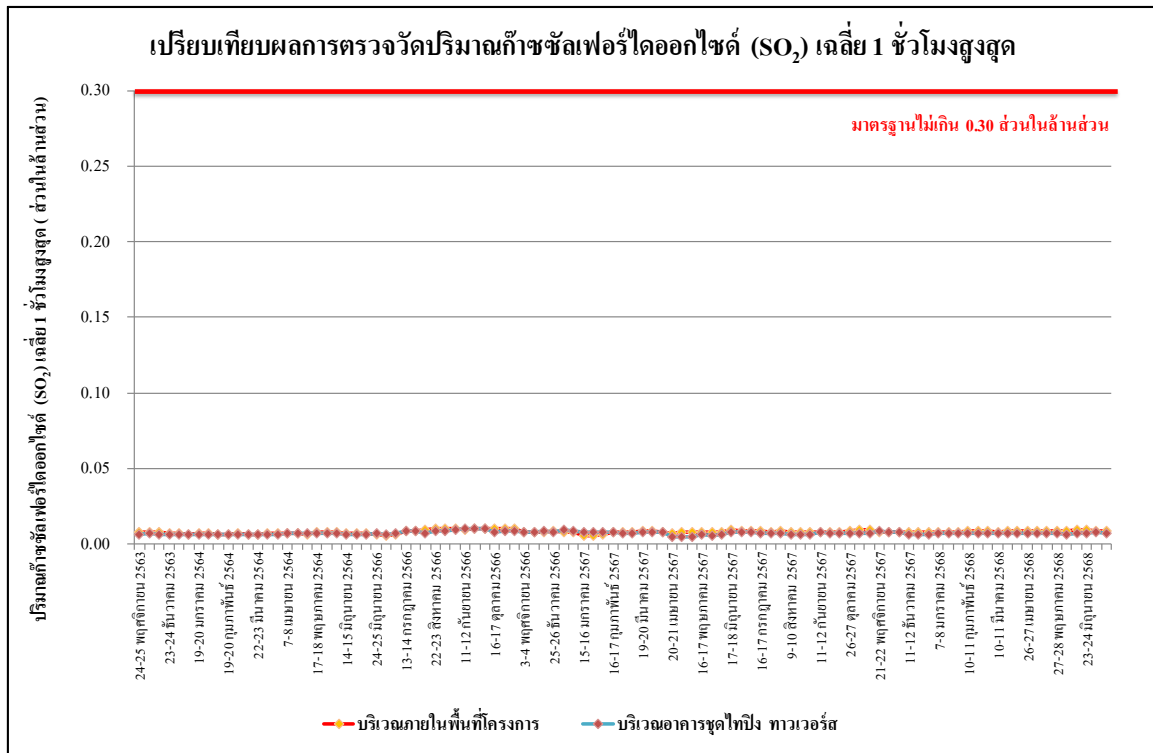

รูปที่ 4.4-12 เปรียบเทียบผลการตรวจวัดปริมาณก๊าซซัลเฟอร์ไดออกไซด์ (SO₂) เฉลี่ย 1 ชั่วโมงสูงสุด
ระหว่างเดือนพฤศจิกายน 2563 - มิถุนายน 2568

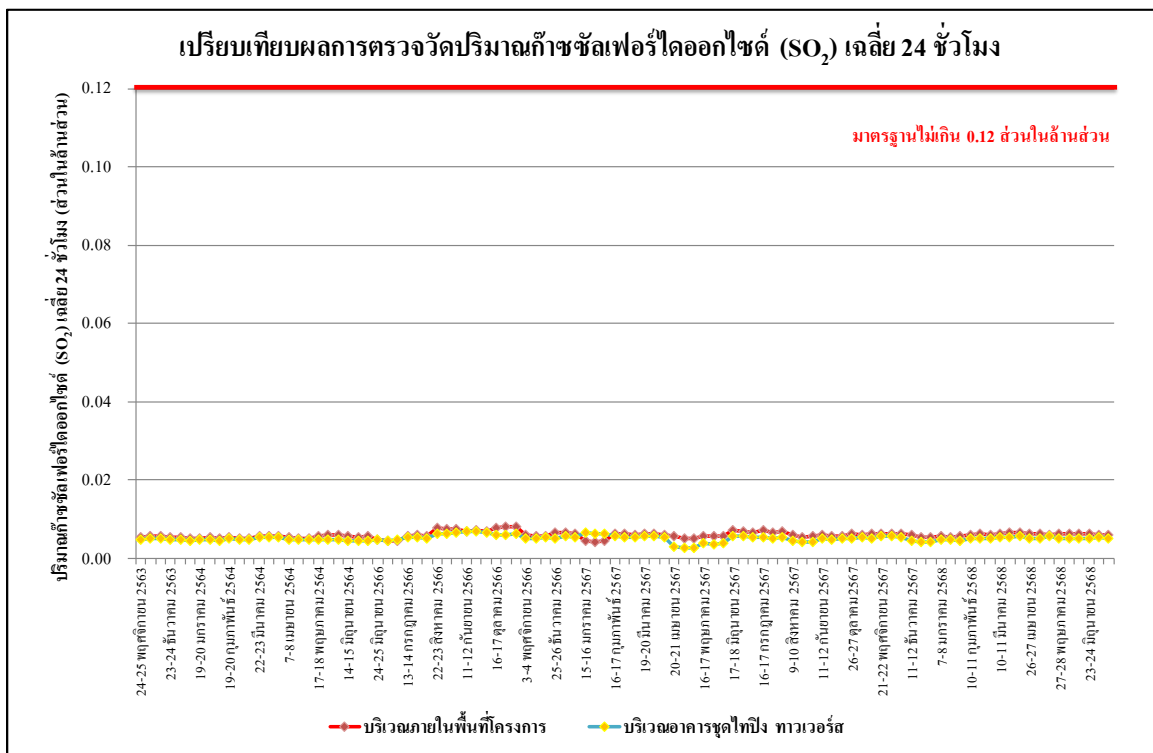

รูปที่ 4.4-13 เปรียบเทียบผลการตรวจวัดปริมาณก๊าซซัลเฟอร์ไดออกไซด์ (SO₂) เฉลี่ย 24 ชั่วโมง
ระหว่างเดือนพฤศจิกายน 2563 - มิถุนายน 2568

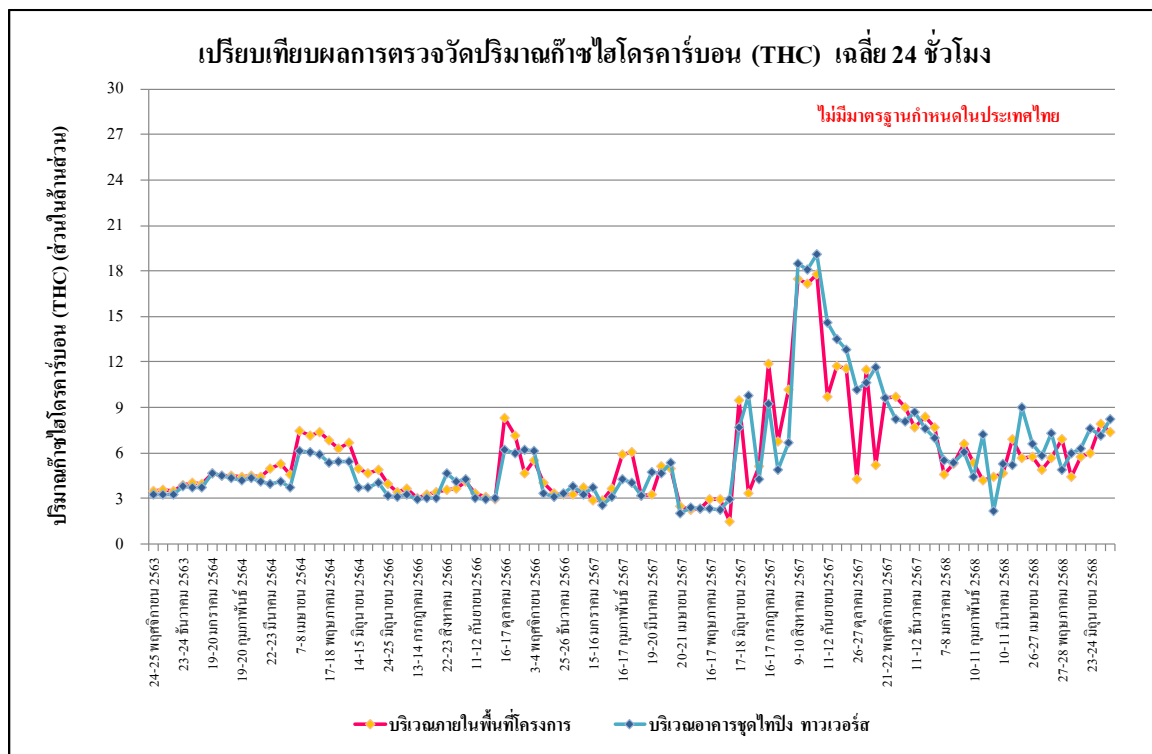

รูปที่ 4.4-14 เปรียบเทียบผลการตรวจวัดปริมาณไฮโดรคาร์บอน (THC) เฉลี่ย 24 ชั่วโมง
ระหว่างเดือนพฤศจิกายน 2563 - มิถุนายน 2568

4.4.2 ผลการตรวจวัดระดับเสียงโดยทั่วไป

4.4.2.1 ผลการตรวจวัดระดับเสียงโดยทั่วไปเดือนมกราคม-มิถุนายน 2568

ผลการตรวจวัดระดับเสียงเฉลี่ย 24 ชั่วโมง ($L_{eq,24hr}$) ระดับเสียงสูงสุด (L_{max}) ระดับเสียงระดับเสียงเปอร์เซ็นต์ไทล์ที่ 90 (L_{90}) และระดับเสียงรบกวน ระหว่างเดือนมกราคม-มิถุนายน 2568 โดยดำเนินการตรวจวัดทุกวัน จำนวน 2 สถานี คือ บริเวณภายในพื้นที่โครงการ และบริเวณอาคารชุดไทป์ 2 ทาวเวอร์ส พบว่า มีค่าอยู่ในเกณฑ์มาตรฐานที่กำหนด ตามประกาศคณะกรรมการสิ่งแวดล้อมแห่งชาติ ฉบับที่ 15 (พ.ศ. 2540) เรื่องกำหนดมาตรฐานระดับเสียงโดยทั่วไป ที่กำหนดระดับเสียงเฉลี่ย 24 ชั่วโมง ไว้เท่ากับ 70 เดซิเบลเอ และระดับเสียงสูงสุดเท่ากับ 115 เดซิเบลเอ และตามเกณฑ์มาตรฐานที่กำหนด ตามประกาศคณะกรรมการสิ่งแวดล้อมแห่งชาติ ฉบับที่ 17 (พ.ศ. 2543) ที่กำหนดระดับค่าการรบกวนไว้ไม่เกิน 10 เดซิเบลเอ แสดงดัง ตารางที่ 4.4-3 ถึง ตารางที่ 4.4.4 รูปที่ 4.4-15 ถึง รูปที่ 4.5-17 และการตรวจวัดระดับเสียงโดยทั่วไป ภาพที่ 4.4-2

ตารางที่ 4.4-3 ผลการตรวจวัดระดับเสียงโดยทั่วไป บริเวณพื้นที่ก่อสร้างโครงการเดือนมกราคม-มิถุนายน 2568

วันที่ตรวจวัด	บริเวณพื้นที่ก่อสร้างโครงการ (dB(A))			
	ระดับเสียงเฉลี่ย 24 ชั่วโมง ($L_{eq, 24 hr.}$)	ระดับเสียงสูงสุด (L_{max})	ระดับเสียงเปอร์เซ็นต์ไทล์ ที่ 90 (L_{90})	ระดับ เสียงรบกวน
7-8 มกราคม 2568	66.8	93.1	50.6	3.3
8-9 มกราคม 2568	65.9	107.3	51.2	5.9
9-10 มกราคม 2568	67.3	101.9	50.0	9.9
10-11 กุมภาพันธ์ 2568	63.2	112.3	48.4	8.7
11-12 กุมภาพันธ์ 2568	64.4	99.3	56.0	8.3
12-13 กุมภาพันธ์ 2568	66.8	106.0	50.6	6.0
10-11 มีนาคม 2568	66.9	101.1	49.6	*
11-12 มีนาคม 2568	68.4	99.9	50.4	5.8
12-13 มีนาคม 2568	67.0	95.5	55.7	*
26-27 เมษายน 2568	59.4	82.3	57.1	7.0
27-28 เมษายน 2568	59.8	103.3	56.9	7.7
28-29 เมษายน 2568	60.1	96.0	48.9	7.2
27-28 พฤษภาคม 2568	63.5	98.1	53.9	8.2
28-29 พฤษภาคม 2568	64.0	101.7	44.7	8.2
29-30 พฤษภาคม 2568	62.8	106.8	46.5	7.3
23-24 มิถุนายน 2568	64.0	101.9	49.4	9.6
24-25 มิถุนายน 2568	62.6	96.7	51.2	6.5
25-26 มิถุนายน 2568	63.3	93.9	47.5	9.0
มาตรฐาน	ไม่เกิน 70 ^{1/}	ไม่เกิน 115 ^{1/}	ไม่มีมาตรฐานกำหนด	ไม่เกิน 10 ^{2/}

มาตรฐาน ^{1/} ประกาศคณะกรรมการสิ่งแวดล้อมแห่งชาติ ฉบับที่ 15 (พ.ศ. 2540) เรื่อง กำหนดมาตรฐานระดับเสียงโดยทั่วไป

^{2/} ประกาศคณะกรรมการสิ่งแวดล้อมแห่งชาติ ฉบับที่ 29 (พ.ศ. 2550) เรื่อง ค่าระดับเสียงรบกวน

ประกาศคณะกรรมการควบคุมมลพิษ เรื่องวิธีการตรวจวัดระดับเสียงพื้นฐาน ระดับเสียงขณะไม่มีการรบกวน การตรวจวัดและคำนวณระดับเสียงขณะมีการรบกวน การคำนวณค่าระดับการรบกวนและแบบบันทึกการตรวจวัดเสียงรบกวน พ.ศ. 2565

หมายเหตุ * ไม่มีระดับเสียงรบกวน

ตารางที่ 4.4-4 ผลการตรวจวัดระดับเสียงโดยทั่วไป บริเวณอาคารชุดไทป์ 1 ทาวเวอร์ส เดือนมกราคม-มิถุนายน 2568

วันที่ตรวจวัด	บริเวณอาคารชุด ไทป์ 1 ทาวเวอร์ส (dB(A))			
	ระดับเสียงเฉลี่ย 24 ชั่วโมง ($L_{eq, 24 hr.}$)	ระดับเสียงสูงสุด (L_{max})	ระดับเสียงเปอร์เซ็นต์ไทล์ ที่ 90 (L_{90})	ค่าระดับ เสียงรบกวน
7-8 มกราคม 2568	63.2	98.3	47.3	9.2
8-9 มกราคม 2568	66.1	95.5	46.8	7.2
9-10 มกราคม 2568	66.6	94.5	47.4	8.0
10-11 กุมภาพันธ์ 2568	56.3	89.5	45.8	9.7
11-12 กุมภาพันธ์ 2568	64.4	92.8	46.1	2.0
12-13 กุมภาพันธ์ 2568	67.0	98.6	46.7	6.6
10-11 มีนาคม 2568	65.1	96.7	47.9	8.8
11-12 มีนาคม 2568	64.3	99.0	47.7	9.5
12-13 มีนาคม 2568	65.5	97.3	47.2	7.9
26-27 เมษายน 2568	57.7	81.6	44.5	8.7
27-28 เมษายน 2568	56.2	91.5	45.1	5.0
28-29 เมษายน 2568	57.8	94.5	47.5	5.8
27-28 พฤษภาคม 2568	61.5	93.1	48.3	5.8
28-29 พฤษภาคม 2568	63.5	95.0	49.5	9.0
29-30 พฤษภาคม 2568	62.7	96.2	47.9	4.2
23-24 มิถุนายน 2568	62.5	93.7	46.3	3.7
24-25 มิถุนายน 2568	63.8	91.4	49.2	9.7
25-26 มิถุนายน 2568	63.0	96.1	47.6	9.8
มาตรฐาน	ไม่เกิน 70 ^{1/}	ไม่เกิน 115 ^{1/}	ไม่มีมาตรฐานกำหนด	ไม่เกิน 10 ^{2/}

มาตรฐาน ^{1/} ประกาศคณะกรรมการสิ่งแวดล้อมแห่งชาติ ฉบับที่ 15 (พ.ศ. 2540) เรื่อง กำหนดมาตรฐานระดับเสียงโดยทั่วไป

^{2/} ประกาศคณะกรรมการสิ่งแวดล้อมแห่งชาติ ฉบับที่ 29 (พ.ศ. 2550) เรื่อง ค่าระดับเสียงรบกวน

ประกาศคณะกรรมการควบคุมมลพิษ เรื่องวิธีการตรวจวัดระดับเสียงพื้นฐาน ระดับเสียงขณะไม่มีการรบกวน การตรวจวัดและคำนวณระดับเสียงขณะมีการรบกวน การคำนวณค่าระดับการรบกวนและแบบบันทึกการตรวจวัดเสียงรบกวน พ.ศ. 2565

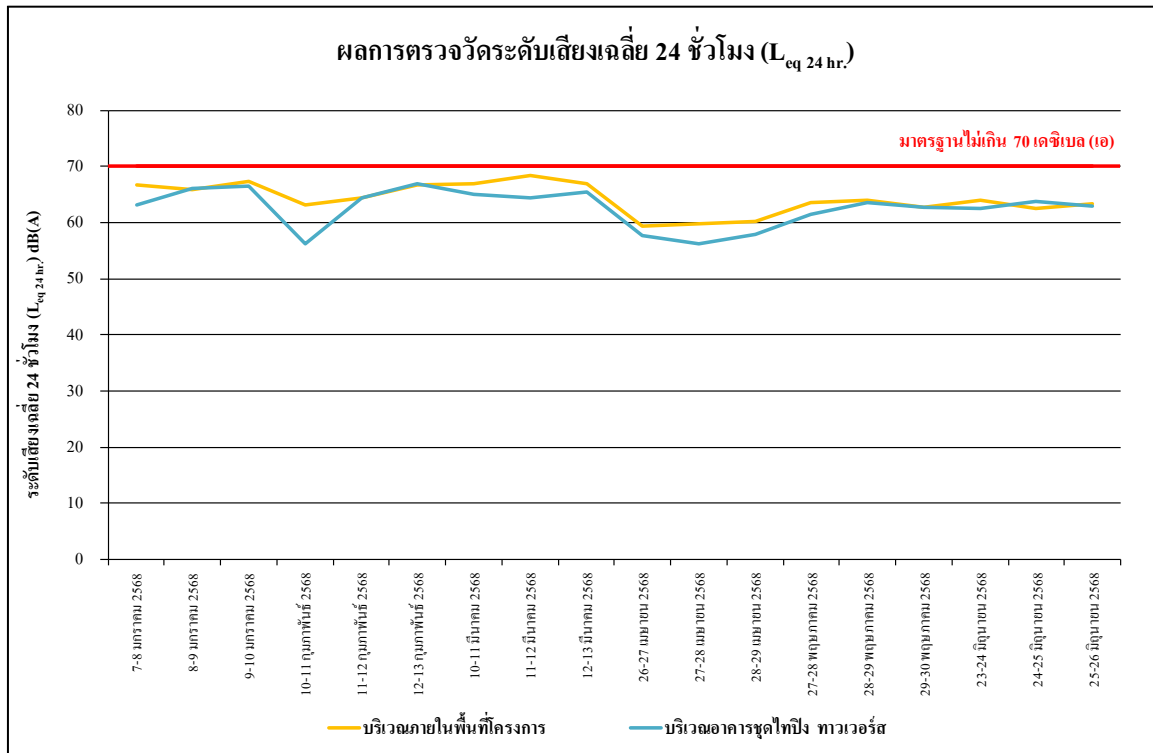

รูปที่ 4.4-15 ผลการตรวจวัดระดับเสียงเฉลี่ย 24 ชั่วโมง ($L_{eq\ 24\ hr.}$) เดือนมกราคม-มิถุนายน 2568

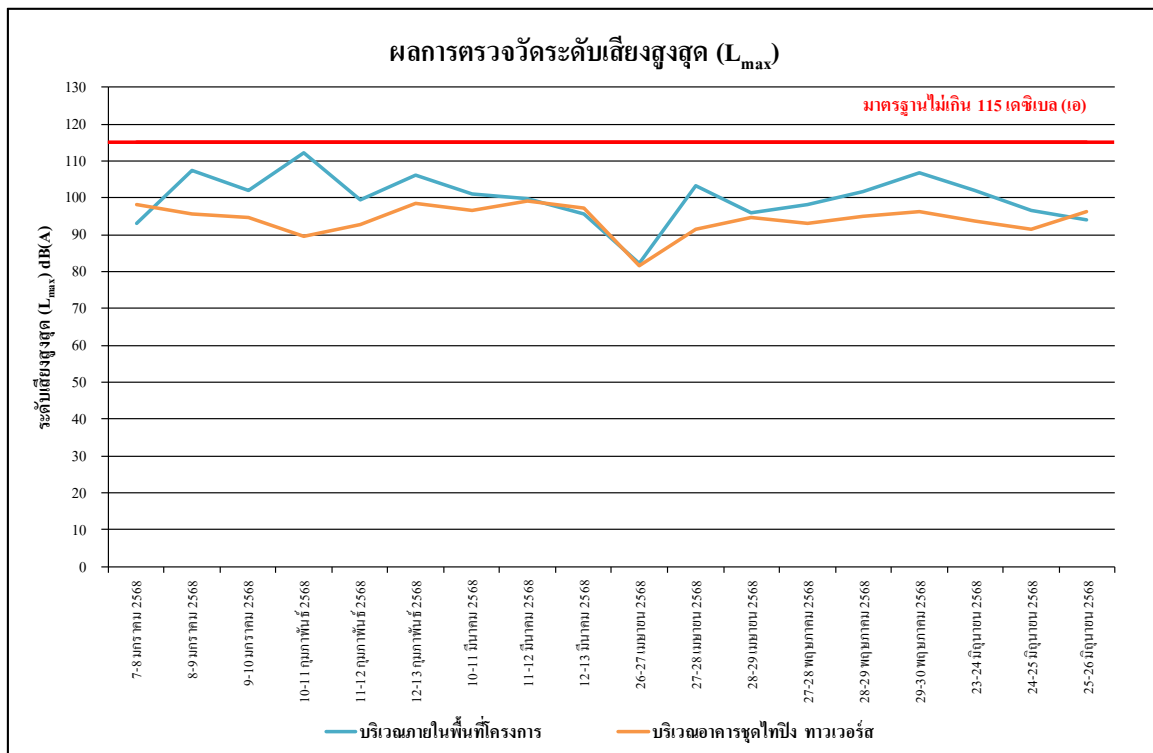

รูปที่ 4.4-16 ผลการตรวจวัดระดับเสียงสูงสุด (L_{max}) เดือนมกราคม-มิถุนายน 2568

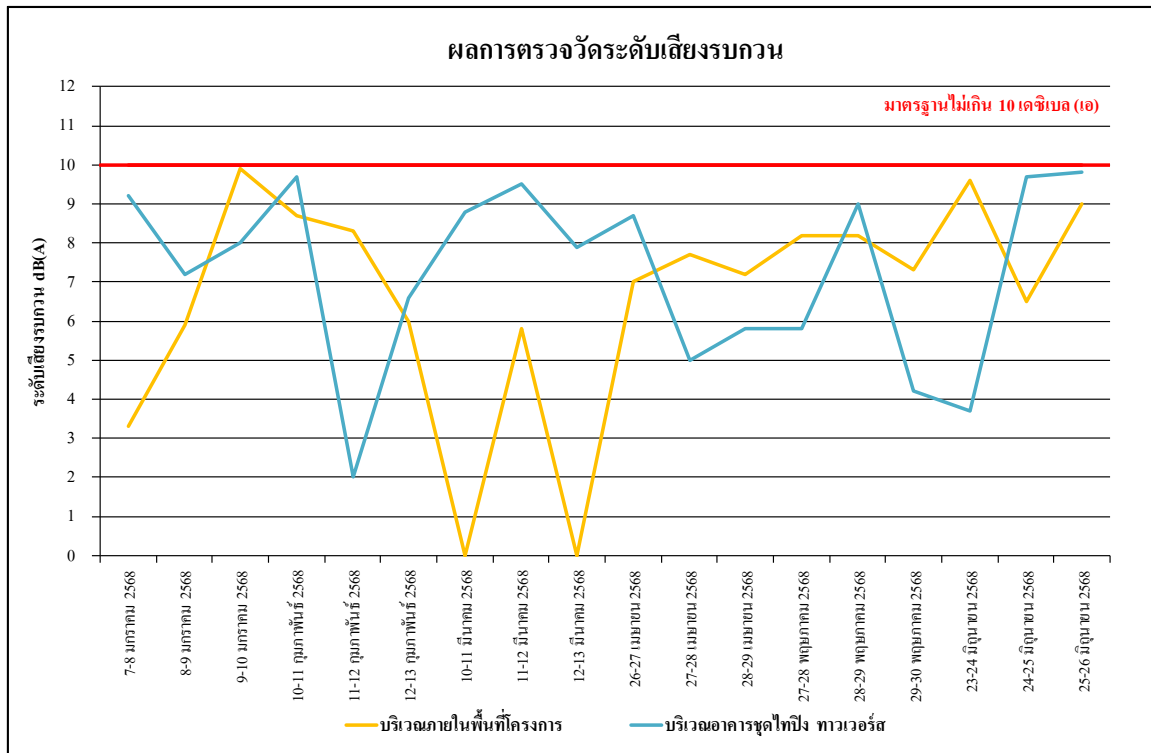

รูปที่ 4.4-17 ผลการตรวจวัดระดับเสียงรบกวน เดือนมกราคม-มิถุนายน 2568

4.4.2.2 เปรียบเทียบผลการตรวจวัดระดับเสียงโดยทั่วไป

จากผลการติดตามตรวจสอบระดับเสียงของโครงการอาคารชุด นิซ ไพร์ด เอกมัย ตั้งแต่เดือนพฤศจิกายน 2563 - มิถุนายน 2568 พบว่า ระดับเสียงโดยทั่วไปบริเวณพื้นที่โครงการและบริเวณอาคารชุดไทป์ ทาวเวอร์ส มีระดับเสียงอยู่ในเกณฑ์มาตรฐานที่กำหนด ซึ่งแสดงว่าระดับเสียงที่เกิดจากกิจกรรมการก่อสร้างของโครงการไม่มีผลกระทบต่อบริเวณชุมชนพหลฯ 4 และ 6 แสดงรายละเอียดดังตารางที่ 4.4-5 รูปที่ 4.4-18 ถึง รูปที่ 4.4-23

ตารางที่ 4.4-5 เปรียบเทียบผลการตรวจวัดระดับเสียงโดยทั่วไป เดือนพฤศจิกายน 2563-มิถุนายน 2568

วันที่ตรวจวัด	บริเวณพื้นที่ก่อสร้างโครงการ (dB(A))			
	ระดับเสียงเฉลี่ย 24 ชั่วโมง ($L_{eq\ 24\ hr.}$)	ระดับเสียงสูงสุด (L_{max})	ระดับเสียงเปอร์เซ็นต์ไทล์ ที่ 90 (L_{90})	ค่าระดับ เสียงรบกวน
1 พฤศจิกายน 2563	60.7	98.5	55.2	*
2 พฤศจิกายน 2563	63.8	104.6	42.7	8.5
3 พฤศจิกายน 2563	64.6	89.8	43.0	8.6
4 พฤศจิกายน 2563	64.5	96.9	39.6	8.3
5 พฤศจิกายน 2563	64.0	104.4	42.9	7.8
6 พฤศจิกายน 2563	65.2	99.9	49.2	8.6
7 พฤศจิกายน 2563	65.1	97.9	52.0	8.1
8 พฤศจิกายน 2563	61.3	98.7	52.5	*
9 พฤศจิกายน 2563	63.5	90.3	51.3	6.5
10 พฤศจิกายน 2563	63.9	91.4	52.8	6.2
11 พฤศจิกายน 2563	62.5	82.1	52.3	6.2
12 พฤศจิกายน 2563	62.4	96.9	52.5	4.7
13 พฤศจิกายน 2563	64.2	107.0	54.5	6.8
14 พฤศจิกายน 2563	63.2	91.8	54.8	6.6
15 พฤศจิกายน 2563	60.5	88.7	49.2	*
16 พฤศจิกายน 2563	65.0	101.7	46.4	6.5
17 พฤศจิกายน 2563	64.2	89.9	45.8	6.7
18 พฤศจิกายน 2563	63.5	97.0	49.5	5.3
19 พฤศจิกายน 2563	63.0	97.3	48.1	4.6
20 พฤศจิกายน 2563	63.5	101.3	49.5	6.0
21 พฤศจิกายน 2563	64.0	101.5	49.4	5.3
22 พฤศจิกายน 2563	60.5	96.6	51.8	*
23 พฤศจิกายน 2563	64.3	96.0	52.3	6.9
24 พฤศจิกายน 2563	64.3	108.5	49.8	7.0
25 พฤศจิกายน 2563	63.6	107.8	50.8	6.9
26 พฤศจิกายน 2563	63.4	105.0	49.6	6.8
มาตรฐาน	ไม่เกิน 70 ^{1/}	ไม่เกิน 115 ^{1/}	ไม่มีมาตรฐานกำหนด	ไม่เกิน 10 ^{2/}

มาตรฐาน ^{1/} ประกาศคณะกรรมการสิ่งแวดล้อมแห่งชาติ ฉบับที่ 15 (พ.ศ. 2540) เรื่อง กำหนดมาตรฐานระดับเสียงโดยทั่วไป

^{2/} ประกาศคณะกรรมการสิ่งแวดล้อมแห่งชาติ ฉบับที่ 29 (พ.ศ. 2550) เรื่อง ค่าระดับเสียงรบกวน

หมายเหตุ * ไม่มีค่าระดับเสียงรบกวน

ตารางที่ 4.4-5 (ต่อ) เปรียบเทียบผลการตรวจวัดระดับเสียงโดยทั่วไป เดือนพฤศจิกายน 2563-มิถุนายน 2568

วันที่ตรวจวัด	บริเวณพื้นที่ก่อสร้างโครงการ (dB(A))			
	ระดับเสียงเฉลี่ย 24 ชั่วโมง ($L_{eq, 24 hr.}$)	ระดับเสียงสูงสุด (L_{max})	ระดับเสียงเปอร์เซ็นต์ไทล์ ที่ 90 (L_{90})	ค่าระดับ เสียงรบกวน
27 พฤศจิกายน 2563	63.5	101.9	53.2	6.9
28 พฤศจิกายน 2563	63.9	100.2	50.8	6.6
29 พฤศจิกายน 2563	59.9	94.5	49.9	*
30 พฤศจิกายน 2563	63.2	103.2	50.3	6.8
1 ธันวาคม 2563	63.0	101.2	48.2	6.0
2 ธันวาคม 2563	62.7	92.9	41.8	4.9
3 ธันวาคม 2563	63.5	91.6	49.3	5.3
4 ธันวาคม 2563	64.2	106.5	51.7	6.1
5 ธันวาคม 2563	62.6	98.8	48.1	4.0
6 ธันวาคม 2563	59.5	92.9	44.4	*
7 ธันวาคม 2563	63.6	88.1	53.3	4.1
8 ธันวาคม 2563	63.4	93.3	45.8	5.5
9 ธันวาคม 2563	63.3	99.4	46.3	4.8
10 ธันวาคม 2563	62.7	98.2	55.1	4.1
11 ธันวาคม 2563	64.6	91.5	58.6	5.8
12 ธันวาคม 2563	65.0	95.3	56.8	6.9
13 ธันวาคม 2563	61.4	98.6	43.6	*
14 ธันวาคม 2563	64.1	103.1	50.7	7.4
15 ธันวาคม 2563	63.5	102.5	50.3	6.8
16 ธันวาคม 2563	63.9	102.5	47.5	6.6
17 ธันวาคม 2563	63.4	99.8	51.3	6.7
18 ธันวาคม 2563	64.4	100.9	50.6	6.8
19 ธันวาคม 2563	63.8	98.3	50.4	5.0
20 ธันวาคม 2563	62.4	98.0	56.8	*
21 ธันวาคม 2563	62.5	102.8	50.9	5.4
22 ธันวาคม 2563	63.7	95.5	49.0	5.7
มาตรฐาน	ไม่เกิน 70 ^{1/}	ไม่เกิน 115 ^{1/}	ไม่มีมาตรฐานกำหนด	ไม่เกิน 10 ^{2/}

มาตรฐาน ^{1/} ประกาศคณะกรรมการสิ่งแวดล้อมแห่งชาติ ฉบับที่ 15 (พ.ศ. 2540) เรื่อง กำหนดมาตรฐานระดับเสียงโดยทั่วไป

^{2/} ประกาศคณะกรรมการสิ่งแวดล้อมแห่งชาติ ฉบับที่ 29 (พ.ศ. 2550) เรื่อง ค่าระดับเสียงรบกวน

หมายเหตุ * ไม่มีค่าระดับเสียงรบกวน

ตารางที่ 4.4-5 (ต่อ) เปรียบเทียบผลการตรวจวัดระดับเสียงโดยทั่วไป เดือนพฤศจิกายน 2563-มิถุนายน 2568

วันที่ตรวจวัด	บริเวณพื้นที่ก่อสร้างโครงการ (dB(A))			
	ระดับเสียงเฉลี่ย 24 ชั่วโมง ($L_{eq, 24hr}$)	ระดับเสียงสูงสุด (L_{max})	ระดับเสียงเปอร์เซ็นต์ไทล์ ที่ 90 (L_{90})	ค่าระดับ เสียงรบกวน
23 ธันวาคม 2563	62.1	106.3	49.0	4.3
24 ธันวาคม 2563	61.7	96.1	50.2	4.1
25 ธันวาคม 2563	62.3	88.1	48.0	4.8
26 ธันวาคม 2563	63.0	102.4	47.9	5.9
27 ธันวาคม 2563	60.5	97.4	50.4	*
28 ธันวาคม 2563	63.7	89.9	50.0	5.7
29 ธันวาคม 2563	หยุดเทศกาลปีใหม่			
30 ธันวาคม 2563				
31 ธันวาคม 2563				
1 มกราคม 2564	59.4	101.1	50.0	*
2 มกราคม 2564	56.5	99.4	49.6	*
3 มกราคม 2564	59.7	99.8	49.9	*
4 มกราคม 2564	61.7	97.1	49.3	7.4
5 มกราคม 2564	62.9	102.0	50.0	7.5
6 มกราคม 2564	63.9	102.6	50.2	9.7
7 มกราคม 2564	64.4	100.9	50.3	9.6
8 มกราคม 2564	64.4	101.3	52.4	9.3
9 มกราคม 2564	64.2	101.2	48.9	9.5
10 มกราคม 2564	59.8	101.0	49.3	*
11 มกราคม 2564	64.5	99.2	49.0	9.5
12 มกราคม 2564	64.6	103.7	46.4	9.4
13 มกราคม 2564	64.2	100.1	43.5	9.5
14 มกราคม 2564	63.7	99.7	43.7	9.6
15 มกราคม 2564	62.4	104.3	40.6	9.4
16 มกราคม 2564	61.2	104.5	42.2	5.9
17 มกราคม 2564	58.5	96.5	45.7	*
18 มกราคม 2564	64.0	110.5	46.2	9.2
มาตรฐาน	ไม่เกิน 70 ^{1/}	ไม่เกิน 115 ^{1/}	ไม่มีมาตรฐานกำหนด	ไม่เกิน 10 ^{2/}

มาตรฐาน ^{1/} ประกาศคณะกรรมการสิ่งแวดล้อมแห่งชาติ ฉบับที่ 15 (พ.ศ. 2540) เรื่อง กำหนดมาตรฐานระดับเสียงโดยทั่วไป

^{2/} ประกาศคณะกรรมการสิ่งแวดล้อมแห่งชาติ ฉบับที่ 29 (พ.ศ. 2550) เรื่อง ค่าระดับเสียงรบกวน

หมายเหตุ * ไม่มีค่าระดับเสียงรบกวน

ตารางที่ 4.4-5 (ต่อ) เปรียบเทียบผลการตรวจวัดระดับเสียงโดยทั่วไป เดือนพฤศจิกายน 2563-มิถุนายน 2568

วันที่ตรวจวัด	บริเวณพื้นที่ก่อสร้างโครงการ (dB(A))			
	ระดับเสียงเฉลี่ย 24 ชั่วโมง ($L_{eq, 24hr}$)	ระดับเสียงสูงสุด (L_{max})	ระดับเสียงเปอร์เซ็นไทล์ ที่ 90 (L_{90})	ค่าระดับ เสียงรบกวน
19 มกราคม 2564	64.1	109.1	45.4	9.6
20 มกราคม 2564	63.5	109.4	44.2	9.0
21 มกราคม 2564	63.7	92.4	40.8	9.3
22 มกราคม 2564	63.1	110.8	46.0	9.1
23 มกราคม 2564	63.7	103.5	47.1	9.2
24 มกราคม 2564	58.1	110.3	47.9	*
25 มกราคม 2564	64.5	105.6	46.0	9.1
26 มกราคม 2564	63.7	106.0	45.9	9.0
27 มกราคม 2564	63.9	108.6	48.7	9.2
28 มกราคม 2564	65.2	95.8	44.3	9.3
29 มกราคม 2564	64.6	97.7	40.0	9.0
30 มกราคม 2564	64.2	95.3	38.2	8.9
31 มกราคม 2564	59.1	94.9	50.5	*
1 กุมภาพันธ์ 2564	63.4	98.4	52.0	8.3
2 กุมภาพันธ์ 2564	64.1	97.3	52.3	8.0
3 กุมภาพันธ์ 2564	63.1	94.8	49.8	7.8
4 กุมภาพันธ์ 2564	63.2	99.8	52.8	6.8
5 กุมภาพันธ์ 2564	62.0	95.2	52.0	5.9
6 กุมภาพันธ์ 2564	63.6	98.4	50.2	7.0
7 กุมภาพันธ์ 2564	60.1	95.6	52.3	*
8 กุมภาพันธ์ 2564	63.9	90.6	51.8	4.8
9 กุมภาพันธ์ 2564	64.0	97.7	52.5	5.4
10 กุมภาพันธ์ 2564	64.1	98.5	52.3	5.5
11 กุมภาพันธ์ 2564	64.0	94.6	50.4	5.1
12 กุมภาพันธ์ 2564	63.7	98.7	52.0	5.0
13 กุมภาพันธ์ 2564	63.9	97.1	52.6	4.8
14 กุมภาพันธ์ 2564	59.9	86.7	44.9	*
มาตรฐาน	ไม่เกิน 70 ^{1/}	ไม่เกิน 115 ^{1/}	ไม่มีมาตรฐานกำหนด	ไม่เกิน 10 ^{2/}

มาตรฐาน ^{1/} ประกาศคณะกรรมการสิ่งแวดล้อมแห่งชาติ ฉบับที่ 15 (พ.ศ. 2540) เรื่อง กำหนดมาตรฐานระดับเสียงโดยทั่วไป

^{2/} ประกาศคณะกรรมการสิ่งแวดล้อมแห่งชาติ ฉบับที่ 29 (พ.ศ. 2550) เรื่อง ค่าระดับเสียงรบกวน

หมายเหตุ * ไม่มีค่าระดับเสียงรบกวน

ตารางที่ 4.4-5 (ต่อ) เปรียบเทียบผลการตรวจวัดระดับเสียงโดยทั่วไป เดือนพฤศจิกายน 2563-มิถุนายน 2568

วันที่ตรวจวัด	บริเวณพื้นที่ก่อสร้างโครงการ (dB(A))			
	ระดับเสียงเฉลี่ย 24 ชั่วโมง ($L_{eq, 24 hr.}$)	ระดับเสียงสูงสุด (L_{max})	ระดับเสียงเปอร์เซ็นต์ไทล์ ที่ 90 (L_{90})	ค่าระดับ เสียงรบกวน
15 กุมภาพันธ์ 2564	63.4	99.5	51.5	4.9
16 กุมภาพันธ์ 2564	63.7	96.1	51.4	4.8
17 กุมภาพันธ์ 2564	63.1	96.2	50.3	5.1
18 กุมภาพันธ์ 2564	63.7	98.6	51.5	5.2
19 กุมภาพันธ์ 2564	63.5	99.5	51.6	5.0
20 กุมภาพันธ์ 2564	64.0	97.2	52.2	5.3
21 กุมภาพันธ์ 2564	59.9	89.4	46.8	*
22 กุมภาพันธ์ 2564	63.5	93.6	51.7	5.6
23 กุมภาพันธ์ 2564	63.4	95.5	47.8	5.5
24 กุมภาพันธ์ 2564	63.2	95.2	51.4	5.7
25 กุมภาพันธ์ 2564	63.0	98.0	46.3	6.0
26 กุมภาพันธ์ 2564	63.1	97.7	49.6	5.5
27 กุมภาพันธ์ 2564	63.5	98.9	51.6	5.9
28 กุมภาพันธ์ 2564	60.4	90.6	44.4	*
1 มีนาคม 2564	64.2	98.2	50.1	8.6
2 มีนาคม 2564	63.8	95.5	46.2	8.7
3 มีนาคม 2564	63.8	96.7	49.6	8.8
4 มีนาคม 2564	63.2	85.5	51.8	8.5
5 มีนาคม 2564	63.5	85.6	50.5	8.6
6 มีนาคม 2564	63.6	98.9	47.8	8.4
7 มีนาคม 2564	60.1	93.8	49.8	*
8 มีนาคม 2564	63.5	90.7	50.3	8.9
9 มีนาคม 2564	63.9	97.9	50.4	8.8
10 มีนาคม 2564	63.9	91.6	51.1	8.6
11 มีนาคม 2564	63.8	92.6	50.0	8.7
12 มีนาคม 2564	63.9	94.4	51.2	8.8
13 มีนาคม 2564	63.6	89.0	51.3	8.7
มาตรฐาน	ไม่เกิน 70 ^{1/}	ไม่เกิน 115 ^{1/}	ไม่มีมาตรฐานกำหนด	ไม่เกิน 10 ^{2/}

มาตรฐาน ^{1/} ประกาศคณะกรรมการสิ่งแวดล้อมแห่งชาติ ฉบับที่ 15 (พ.ศ. 2540) เรื่อง กำหนดมาตรฐานระดับเสียงโดยทั่วไป

^{2/} ประกาศคณะกรรมการสิ่งแวดล้อมแห่งชาติ ฉบับที่ 29 (พ.ศ. 2550) เรื่อง ค่าระดับเสียงรบกวน

หมายเหตุ * ไม่มีค่าระดับเสียงรบกวน

ตารางที่ 4.4-5 (ต่อ) เปรียบเทียบผลการตรวจวัดระดับเสียงโดยทั่วไป เดือนพฤศจิกายน 2563-มิถุนายน 2568

วันที่ตรวจวัด	บริเวณพื้นที่ก่อสร้างโครงการ (dB(A))			
	ระดับเสียงเฉลี่ย 24 ชั่วโมง ($L_{eq, 24 hr.}$)	ระดับเสียงสูงสุด (L_{max})	ระดับเสียงเปอร์เซ็นต์ไทล์ ที่ 90 (L_{90})	ค่าระดับ เสียงรบกวน
14 มีนาคม 2564	59.2	87.6	50.5	*
15 มีนาคม 2564	64.0	87.7	45.3	8.6
16 มีนาคม 2564	64.2	90.5	41.8	8.5
17 มีนาคม 2564	64.5	91.3	41.6	8.0
18 มีนาคม 2564	64.5	93.7	50.3	8.3
19 มีนาคม 2564	64.3	92.3	42.3	8.2
20 มีนาคม 2564	64.1	91.4	43.5	8.1
21 มีนาคม 2564	59.1	89.6	50.5	*
22 มีนาคม 2564	64.2	91.3	51.5	7.8
23 มีนาคม 2564	64.6	92.6	50.2	8.1
24 มีนาคม 2564	64.5	93.3	50.6	8.2
25 มีนาคม 2564	64.8	90.7	51.0	8.0
26 มีนาคม 2564	64.9	91.9	51.2	8.1
27 มีนาคม 2564	64.7	94.1	51.2	8.2
28 มีนาคม 2564	59.9	92.3	44.8	*
29 มีนาคม 2564	64.4	89.8	51.6	7.8
30 มีนาคม 2564	65.1	93.3	51.4	8.1
31 มีนาคม 2564	64.9	94.2	49.7	7.9
1 เมษายน 2564	63.9	97.4	50.1	7.4
2 เมษายน 2564	63.8	93.9	51.7	7.3
3 เมษายน 2564	63.9	94.3	52.5	7.0
4 เมษายน 2564	60.6	89.7	51.1	*
5 เมษายน 2564	63.8	89.8	48.7	7.2
6 เมษายน 2564	64.0	91.7	51.8	7.1
7 เมษายน 2564	64.1	94.8	51.9	6.9
8 เมษายน 2564	62.9	91.1	50.6	6.6
9 เมษายน 2564	62.7	90.6	51.1	6.2
มาตรฐาน	ไม่เกิน 70 ^{1/}	ไม่เกิน 115 ^{1/}	ไม่มีมาตรฐานกำหนด	ไม่เกิน 10 ^{2/}

มาตรฐาน ^{1/} ประกาศคณะกรรมการสิ่งแวดล้อมแห่งชาติ ฉบับที่ 15 (พ.ศ. 2540) เรื่อง กำหนดมาตรฐานระดับเสียงโดยทั่วไป

^{2/} ประกาศคณะกรรมการสิ่งแวดล้อมแห่งชาติ ฉบับที่ 29 (พ.ศ. 2550) เรื่อง ค่าระดับเสียงรบกวน

หมายเหตุ * ไม่มีค่าระดับเสียงรบกวน

ตารางที่ 4.4-5 (ต่อ) เปรียบเทียบผลการตรวจวัดระดับเสียงโดยทั่วไป เดือนพฤศจิกายน 2563-มิถุนายน 2568

วันที่ตรวจวัด	บริเวณพื้นที่ก่อสร้างโครงการ (dB(A))			
	ระดับเสียงเฉลี่ย 24 ชั่วโมง ($L_{eq, 24 hr.}$)	ระดับเสียงสูงสุด (L_{max})	ระดับเสียงเปอร์เซ็นต์ไทล์ ที่ 90 (L_{90})	ค่าระดับ เสียงรบกวน
10 เมษายน 2564	62.8	95.9	51.1	6.3
11 เมษายน 2564	60.3	88.5	50.5	*
12 เมษายน 2564	60.1	87.1	48.4	*
13 เมษายน 2564	60.3	86.9	48.0	*
14 เมษายน 2564	60.0	84.9	47.4	*
15 เมษายน 2564	59.1	87.7	49.2	*
16 เมษายน 2564	63.8	96.1	50.7	6.1
17 เมษายน 2564	63.6	102.7	50.8	6.0
18 เมษายน 2564	59.6	91.2	50.5	*
19 เมษายน 2564	63.6	103.2	53.3	5.9
20 เมษายน 2564	63.6	103.0	53.5	6.2
21 เมษายน 2564	63.6	100.4	52.5	6.2
22 เมษายน 2564	63.7	99.5	51.0	7.0
23 เมษายน 2564	63.4	106.0	52.6	6.8
24 เมษายน 2564	63.6	101.7	52.6	6.9
25 เมษายน 2564	59.8	89.9	41.9	*
26 เมษายน 2564	63.2	99.4	52.6	6.6
27 เมษายน 2564	63.4	99.5	50.5	6.9
28 เมษายน 2564	63.8	99.2	52.8	7.0
29 เมษายน 2564	63.6	97.9	51.8	7.0
30 เมษายน 2564	63.7	103.4	52.2	6.9
1 พฤษภาคม 2564	60.7	99.5	52.1	*
2 พฤษภาคม 2564	59.3	87.2	52.2	*
3 พฤษภาคม 2564	63.3	99.2	53.1	7.1
4 พฤษภาคม 2564	62.6	90.7	51.2	7.3
5 พฤษภาคม 2564	63.1	99.4	52.2	6.8
6 พฤษภาคม 2564	63.3	99.5	52.2	6.9
มาตรฐาน	ไม่เกิน 70 ^{1/}	ไม่เกิน 115 ^{1/}	ไม่มีมาตรฐานกำหนด	ไม่เกิน 10 ^{2/}

มาตรฐาน ^{1/} ประกาศคณะกรรมการสิ่งแวดล้อมแห่งชาติ ฉบับที่ 15 (พ.ศ. 2540) เรื่อง กำหนดมาตรฐานระดับเสียงโดยทั่วไป

^{2/} ประกาศคณะกรรมการสิ่งแวดล้อมแห่งชาติ ฉบับที่ 29 (พ.ศ. 2550) เรื่อง ค่าระดับเสียงรบกวน

หมายเหตุ * ไม่มีค่าระดับเสียงรบกวน

ตารางที่ 4.4-5 (ต่อ) เปรียบเทียบผลการตรวจวัดระดับเสียงโดยทั่วไป เดือนพฤศจิกายน 2563-มิถุนายน 2568

วันที่ตรวจวัด	บริเวณพื้นที่ก่อสร้างโครงการ (dB(A))			
	ระดับเสียงเฉลี่ย 24 ชั่วโมง ($L_{eq, 24 hr.}$)	ระดับเสียงสูงสุด (L_{max})	ระดับเสียงเปอร์เซ็นต์ไทล์ ที่ 90 (L_{90})	ค่าระดับ เสียงรบกวน
7 พฤษภาคม 2564	62.8	98.5	52.1	6.7
8 พฤษภาคม 2564	61.2	90.0	46.0	7.5
9 พฤษภาคม 2564	58.3	85.1	50.3	*
10 พฤษภาคม 2564	61.7	89.8	50.6	6.7
11 พฤษภาคม 2564	60.7	97.7	50.8	4.7
12 พฤษภาคม 2564	61.2	91.2	48.5	6.8
13 พฤษภาคม 2564	62.2	86.0	50.3	7.1
14 พฤษภาคม 2564	61.1	83.9	51.0	4.2
15 พฤษภาคม 2564	60.2	84.7	46.4	2.1
16 พฤษภาคม 2564	60.5	96.9	39.1	*
17 พฤษภาคม 2564	60.3	89.9	37.7	4.8
18 พฤษภาคม 2564	59.3	78.2	37.1	4.1
19 พฤษภาคม 2564	58.6	99.1	37.7	*
20 พฤษภาคม 2564	55.9	83.3	39.0	*
21 พฤษภาคม 2564	56.6	83.3	37.8	*
22 พฤษภาคม 2564	59.0	94.5	49.3	3.2
23 พฤษภาคม 2564	58.0	87.3	50.8	*
24 พฤษภาคม 2564	59.5	91.8	49.7	3.1
25 พฤษภาคม 2564	60.3	96.5	49.7	4.9
26 พฤษภาคม 2564	61.0	99.6	51.2	5.1
27 พฤษภาคม 2564	60.6	95.1	44.3	4.7
28 พฤษภาคม 2564	60.9	93.1	42.6	5.9
29 พฤษภาคม 2564	60.3	91.3	49.1	4.1
30 พฤษภาคม 2564	60.0	87.0	51.5	*
31 พฤษภาคม 2564	60.0	92.8	50.0	2.9
1 มิถุนายน 2564	62.4	91.1	50.3	6.0
2 มิถุนายน 2564	62.8	94.9	46.9	6.3
มาตรฐาน	ไม่เกิน 70 ^{1/}	ไม่เกิน 115 ^{1/}	ไม่มีมาตรฐานกำหนด	ไม่เกิน 10 ^{2/}

มาตรฐาน ^{1/} ประกาศคณะกรรมการสิ่งแวดล้อมแห่งชาติ ฉบับที่ 15 (พ.ศ. 2540) เรื่อง กำหนดมาตรฐานระดับเสียงโดยทั่วไป

^{2/} ประกาศคณะกรรมการสิ่งแวดล้อมแห่งชาติ ฉบับที่ 29 (พ.ศ. 2550) เรื่อง ค่าระดับเสียงรบกวน

หมายเหตุ * ไม่มีค่าระดับเสียงรบกวน

ตารางที่ 4.4-5 (ต่อ) เปรียบเทียบผลการตรวจวัดระดับเสียงโดยทั่วไป เดือนพฤศจิกายน 2563-มิถุนายน 2568

วันที่ตรวจวัด	บริเวณพื้นที่ก่อสร้างโครงการ (dB(A))			
	ระดับเสียงเฉลี่ย 24 ชั่วโมง ($L_{eq 24 hr.}$)	ระดับเสียงสูงสุด (L_{max})	ระดับเสียงเปอร์เซ็นไทล์ ที่ 90 (L_{90})	ค่าระดับ เสียงรบกวน
3 มิถุนายน 2564	59.5	89.9	51.6	*
4 มิถุนายน 2564	62.5	91.0	49.6	6.8
5 มิถุนายน 2564	62.3	92.2	50.5	6.6
6 มิถุนายน 2564	59.8	86.7	52.9	*
7 มิถุนายน 2564	62.1	91.9	52.0	6.2
8 มิถุนายน 2564	64.1	92.0	37.5	9.7
9 มิถุนายน 2564	61.0	99.6	41.8	9.5
10 มิถุนายน 2564	62.7	98.2	43.7	9.6
11 มิถุนายน 2564	61.9	98.2	43.2	9.5
12 มิถุนายน 2564	57.2	84.3	43.1	*
13 มิถุนายน 2564	57.4	85.8	38.4	*
14 มิถุนายน 2564	61.8	96.1	52.7	7.1
15 มิถุนายน 2564	59.7	90.8	35.9	6.7
16 มิถุนายน 2564	61.7	92.3	37.5	9.2
17 มิถุนายน 2564	61.0	91.4	37.4	9.2
18 มิถุนายน 2564	61.6	91.8	36.8	8.5
19 มิถุนายน 2564	59.0	90.1	37.5	8.7
20 มิถุนายน 2564	59.2	85.5	44.8	*
21 มิถุนายน 2564	60.9	90.9	36.1	7.9
22 มิถุนายน 2564	61.3	90.5	36.8	8.9
23 มิถุนายน 2564	60.9	92.1	37.5	7.3
24 มิถุนายน 2564	61.7	93.1	37.8	8.4
25 มิถุนายน 2564	60.2	90.5	37.3	7.6
26 มิถุนายน 2564	61.3	91.0	36.3	7.7
27 มิถุนายน 2564	57.0	89.3	37.5	*
มาตรฐาน	ไม่เกิน 70 ^{1/}	ไม่เกิน 115 ^{1/}	ไม่มีมาตรฐานกำหนด	ไม่เกิน 10 ^{2/}

มาตรฐาน ^{1/} ประกาศคณะกรรมการสิ่งแวดล้อมแห่งชาติ ฉบับที่ 15 (พ.ศ. 2540) เรื่อง กำหนดมาตรฐานระดับเสียงโดยทั่วไป

^{2/} ประกาศคณะกรรมการสิ่งแวดล้อมแห่งชาติ ฉบับที่ 29 (พ.ศ. 2550) เรื่อง ค่าระดับเสียงรบกวน

หมายเหตุ * ไม่มีค่าระดับเสียงรบกวน

ตารางที่ 4.4-5 (ต่อ) เปรียบเทียบผลการตรวจวัดระดับเสียงโดยทั่วไป เดือนพฤศจิกายน 2563-มิถุนายน 2568

วันที่ตรวจวัด	บริเวณพื้นที่ก่อสร้างโครงการ (dB(A))			
	ระดับเสียงเฉลี่ย 24 ชั่วโมง ($L_{eq, 24 hr.}$)	ระดับเสียงสูงสุด (L_{max})	ระดับเสียงเปอร์เซ็นไทล์ ที่ 90 (L_{90})	ค่าระดับ เสียงรบกวน
28 พฤษภาคม 2564	ไม่มีกิจกรรมการก่อสร้าง**			
29 พฤษภาคม 2564				
30 พฤษภาคม 2564				
20 มิถุนายน 2566	58.9	94.4	49.2	7.6
21 มิถุนายน 2566	57.5	87.5	48.6	7.7
22 มิถุนายน 2566	57.4	85.3	48.6	7.8
23 มิถุนายน 2566	56.8	83.2	47.5	7.9
24 มิถุนายน 2566	58.8	91.1	49.4	9.4
25 มิถุนายน 2566	56.3	79.1	48.1	*
26 มิถุนายน 2566	63.2	95.1	48.2	9.9
27 มิถุนายน 2566	62.6	97.1	49.9	8.1
28 มิถุนายน 2566	62.5	91.5	48.7	8.9
29 มิถุนายน 2566	64.7	93.5	46.3	9.8
30 มิถุนายน 2566	57.8	84.9	46.7	7.3
1 กรกฎาคม 2566	63.3	95.4	46.7	9.7
2 กรกฎาคม 2566	53.9	76.8	46.4	3.2
3 กรกฎาคม 2566	62.5	95.1	46.1	9.3
4 กรกฎาคม 2566	65.1	90.6	44.3	9.6
5 กรกฎาคม 2566	64.9	95.6	42.5	9.7
6 กรกฎาคม 2566	65.2	96.0	45.8	10.0
7 กรกฎาคม 2566	65.6	98.5	44.0	9.7
8 กรกฎาคม 2566	61.9	97.4	38.4	9.4
9 กรกฎาคม 2566	59.1	96.8	37.4	8.9
10 กรกฎาคม 2566	63.5	101.3	42.4	9.1
11 กรกฎาคม 2566	62.6	89.9	46.5	9.8
มาตรฐาน	ไม่เกิน 70 ^{1/}	ไม่เกิน 115 ^{1/}	ไม่มีมาตรฐานกำหนด	ไม่เกิน 10 ^{2/}

มาตรฐาน ^{1/} ประกาศคณะกรรมการสิ่งแวดล้อมแห่งชาติ ฉบับที่ 15 (พ.ศ. 2540) เรื่อง กำหนดมาตรฐานระดับเสียงโดยทั่วไป

^{2/} ประกาศคณะกรรมการสิ่งแวดล้อมแห่งชาติ ฉบับที่ 29 (พ.ศ. 2550) เรื่อง ค่าระดับเสียงรบกวน

หมายเหตุ * ไม่มีค่าระดับเสียงรบกวน

** ระหว่างวันที่ 28-30 มิถุนายน 2564 ไม่มีกิจกรรมการก่อสร้าง เนื่องจากโครงการปฏิบัติตาม พ.ร.ก. ถูกเงิน ออกตามความในมาตรา 9 แห่งพระราชกำหนดการบริหารราชการในสถานการณ์ฉุกเฉิน พ.ศ. 2548 (ฉบับที่ 25)

ตารางที่ 4.4-5 (ต่อ) เปรียบเทียบผลการตรวจวัดระดับเสียงโดยทั่วไป เดือนพฤศจิกายน 2563-มิถุนายน 2568

วันที่ตรวจวัด	บริเวณพื้นที่ก่อสร้างโครงการ (dB(A))			
	ระดับเสียงเฉลี่ย 24 ชั่วโมง ($L_{eq, 24 hr.}$)	ระดับเสียงสูงสุด (L_{max})	ระดับเสียงเปอร์เซ็นไทล์ ที่ 90 (L_{90})	ค่าระดับ เสียงรบกวน
12 กรกฎาคม 2566	64.6	97.9	45.7	9.7
13 กรกฎาคม 2566	65.3	101.7	44.5	9.9
14 กรกฎาคม 2566	63.4	98.4	41.0	9.6
15 กรกฎาคม 2566	62.0	97.8	49.4	9.8
16 กรกฎาคม 2566	57.8	89.8	48.7	3.9
17 กรกฎาคม 2566	61.0	85.3	49.8	8.2
18 กรกฎาคม 2566	64.8	91.8	42.8	9.9
19 กรกฎาคม 2566	64.4	87.8	42.8	10.0
20 กรกฎาคม 2566	64.5	91.5	43.5	9.8
21 กรกฎาคม 2566	64.6	93.7	41.0	9.7
22 กรกฎาคม 2566	64.2	90.0	47.2	9.8
23 กรกฎาคม 2566	62.4	97.2	45.7	7.6
24 กรกฎาคม 2566	63.4	88.1	46.6	9.4
25 กรกฎาคม 2566	63.7	91.3	44.7	9.9
26 กรกฎาคม 2566	64.8	99.9	43.3	9.8
27 กรกฎาคม 2566	65.2	101.3	43.1	10.0
28 กรกฎาคม 2566	51.7	78.3	44.6	3.9
29 กรกฎาคม 2566	63.2	90.4	43.5	9.1
30 กรกฎาคม 2566	51.2	70.7	44.6	1.1
31 กรกฎาคม 2566	63.0	87.5	46.0	9.0
1 สิงหาคม 2566	49.8	70.2	42.5	*
2 สิงหาคม 2566	49.8	69.3	42.9	0.2
3 สิงหาคม 2566	64.1	90.4	45.4	9.8
4 สิงหาคม 2566	65.3	99.5	48.1	9.9
5 สิงหาคม 2566	61.6	99.2	49.2	9.8
มาตรฐาน	ไม่เกิน 70 ^{1/}	ไม่เกิน 115 ^{1/}	ไม่มีมาตรฐานกำหนด	ไม่เกิน 10 ^{2/}

มาตรฐาน ^{1/} ประกาศคณะกรรมการสิ่งแวดล้อมแห่งชาติ ฉบับที่ 15 (พ.ศ. 2540) เรื่อง กำหนดมาตรฐานระดับเสียงโดยทั่วไป

^{2/} ประกาศคณะกรรมการสิ่งแวดล้อมแห่งชาติ ฉบับที่ 29 (พ.ศ. 2550) เรื่อง ค่าระดับเสียงรบกวน

ประกาศคณะกรรมการควบคุมมลพิษ เรื่องวิธีการตรวจวัดระดับเสียงพื้นฐาน ระดับเสียงขณะไม่มีกรรบกวน การตรวจวัดและคำนวณระดับเสียงขณะมีการรบกวน การคำนวณค่าระดับการรบกวนและแบบบันทึกการตรวจวัดเสียงรบกวน พ.ศ. 2565

หมายเหตุ * ไม่มีระดับเสียงรบกวน

ตารางที่ 4.4-5 (ต่อ) เปรียบเทียบผลการตรวจวัดระดับเสียงโดยทั่วไป เดือนพฤศจิกายน 2563-มิถุนายน 2568

วันที่ตรวจวัด	บริเวณพื้นที่ก่อสร้างโครงการ (dB(A))			
	ระดับเสียงเฉลี่ย 24 ชั่วโมง ($L_{eq\ 24\ hr.}$)	ระดับเสียงสูงสุด (L_{max})	ระดับเสียงเปอร์เซ็นต์ไทล์ ที่ 90 (L_{90})	ค่าระดับ เสียงรบกวน
6 สิงหาคม 2566	54.9	91.6	49.8	3.7
7 สิงหาคม 2566	63.3	94.5	46.7	9.1
8 สิงหาคม 2566	63.1	97.8	48.9	9.8
9 สิงหาคม 2566	65.2	99.6	50.0	8.7
10 สิงหาคม 2566	64.0	98.3	51.5	9.0
11 สิงหาคม 2566	61.1	95.1	50.8	9.5
12 สิงหาคม 2566	52.0	76.0	45.3	*
13 สิงหาคม 2566	50.3	72.9	42.3	2.5
14 สิงหาคม 2566	52.0	74.2	42.3	7.1
15 สิงหาคม 2566	63.2	101.2	51.0	9.4
16 สิงหาคม 2566	60.6	91.7	51.8	9.8
17 สิงหาคม 2566	64.2	103.6	49.5	9.9
18 สิงหาคม 2566	63.0	96.4	50.0	9.9
19 สิงหาคม 2566	60.0	95.0	48.2	8.8
20 สิงหาคม 2566	54.8	83.3	45.3	*
21 สิงหาคม 2566	64.6	99.3	44.8	9.9
22 สิงหาคม 2566	66.1	97.9	47.3	9.6
23 สิงหาคม 2566	64.6	100.1	49.2	9.6
24 สิงหาคม 2566	63.8	95.5	49.0	9.3
25 สิงหาคม 2566	62.0	96.5	48.2	6.0
26 สิงหาคม 2566	58.4	95.0	48.0	9.0
27 สิงหาคม 2566	52.0	82.8	46.2	1.7
28 สิงหาคม 2566	64.0	96.6	46.2	9.2
29 สิงหาคม 2566	64.8	96.9	47.5	9.9
30 สิงหาคม 2566	64.2	101.1	48.4	9.9
มาตรฐาน	ไม่เกิน 70 ^{1/}	ไม่เกิน 115 ^{1/}	ไม่มีมาตรฐานกำหนด	ไม่เกิน 10 ^{2/}

มาตรฐาน ^{1/} ประกาศคณะกรรมการสิ่งแวดล้อมแห่งชาติ ฉบับที่ 15 (พ.ศ. 2540) เรื่อง กำหนดมาตรฐานระดับเสียงโดยทั่วไป

^{2/} ประกาศคณะกรรมการสิ่งแวดล้อมแห่งชาติ ฉบับที่ 29 (พ.ศ. 2550) เรื่อง ค่าระดับเสียงรบกวน

ประกาศคณะกรรมการควบคุมมลพิษ เรื่องวิธีการตรวจวัดระดับเสียงพื้นฐาน ระดับเสียงขณะไม่มีการรบกวน การตรวจวัดและคำนวณระดับเสียงขณะมีการรบกวน การคำนวณค่าระดับการรบกวนและแบบบันทึกการตรวจวัดเสียงรบกวน พ.ศ. 2565

หมายเหตุ * ไม่มีระดับเสียงรบกวน

ตารางที่ 4.4-5 (ต่อ) เปรียบเทียบผลการตรวจวัดระดับเสียงโดยทั่วไป เดือนพฤศจิกายน 2563-มิถุนายน 2568

วันที่ตรวจวัด	บริเวณพื้นที่ก่อสร้างโครงการ (dB(A))			
	ระดับเสียงเฉลี่ย 24 ชั่วโมง ($L_{eq, 24 hr.}$)	ระดับเสียงสูงสุด (L_{max})	ระดับเสียงเปอร์เซ็นไทล์ ที่ 90 (L_{90})	ค่าระดับ เสียงรบกวน
31 สิงหาคม 2566	61.8	94.7	47.8	7.1
1 กันยายน 2566	61.4	93.0	48.6	9.9
2 กันยายน 2566	59.6	101.4	49.4	9.7
3 กันยายน 2566	54.3	88.5	48.7	5.5
4 กันยายน 2566	62.9	103.7	45.9	8.9
5 กันยายน 2566	64.8	95.8	43.9	9.9
6 กันยายน 2566	64.6	99.3	44.6	9.8
7 กันยายน 2566	63.8	100.6	46.4	9.8
8 กันยายน 2566	64.6	102.3	44.3	9.4
9 กันยายน 2566	63.0	100.3	45.1	9.9
10 กันยายน 2566	56.9	79.6	45.4	*
11 กันยายน 2566	65.3	94.2	47.1	9.9
12 กันยายน 2566	65.1	98.9	49.6	8.6
13 กันยายน 2566	64.4	95.6	48.4	9.7
14 กันยายน 2566	64.1	95.1	50.6	9.7
15 กันยายน 2566	63.8	92.3	50.3	9.8
16 กันยายน 2566	64.4	102.0	48.3	9.8
17 กันยายน 2566	53.8	89.2	47.4	2.3
18 กันยายน 2566	64.9	101.0	44.7	9.7
19 กันยายน 2566	64.0	99.8	50.6	9.2
20 กันยายน 2566	65.6	102.0	46.9	9.7
21 กันยายน 2566	63.6	100.8	46.7	9.4
22 กันยายน 2566	59.8	99.7	49.0	9.5
23 กันยายน 2566	54.0	90.4	47.4	*
24 กันยายน 2566	54.0	84.5	44.1	3.3
มาตรฐาน	ไม่เกิน 70 ^{1/}	ไม่เกิน 115 ^{1/}	ไม่มีมาตรฐานกำหนด	ไม่เกิน 10 ^{2/}

มาตรฐาน ^{1/} ประกาศคณะกรรมการสิ่งแวดล้อมแห่งชาติ ฉบับที่ 15 (พ.ศ. 2540) เรื่อง กำหนดมาตรฐานระดับเสียงโดยทั่วไป

^{2/} ประกาศคณะกรรมการสิ่งแวดล้อมแห่งชาติ ฉบับที่ 29 (พ.ศ. 2550) เรื่อง ค่าระดับเสียงรบกวน

ประกาศคณะกรรมการควบคุมมลพิษ เรื่องวิธีการตรวจวัดระดับเสียงพื้นฐาน ระดับเสียงขณะไม่มีการรบกวน การตรวจวัดและคำนวณระดับเสียงขณะมีการรบกวน การคำนวณค่าระดับการรบกวนและแบบบันทึกการตรวจวัดเสียงรบกวน พ.ศ. 2565

หมายเหตุ * ไม่มีระดับเสียงรบกวน

ตารางที่ 4.4-5 (ต่อ) เปรียบเทียบผลการตรวจวัดระดับเสียงโดยทั่วไป เดือนพฤศจิกายน 2563-มิถุนายน 2568

วันที่ตรวจวัด	บริเวณพื้นที่ก่อสร้างโครงการ (dB(A))			
	ระดับเสียงเฉลี่ย 24 ชั่วโมง ($L_{eq, 24 hr.}$)	ระดับเสียงสูงสุด (L_{max})	ระดับเสียงเปอร์เซ็นไทล์ ที่ 90 (L_{90})	ค่าระดับ เสียงรบกวน
25 กันยายน 2566	61.8	96.5	48.2	9.7
26 กันยายน 2566	58.1	83.3	46.8	8.8
27 กันยายน 2566	64.4	96.2	47.6	9.9
28 กันยายน 2566	56.3	90.2	44.5	3.7
29 กันยายน 2566	56.0	85.2	43.3	1.4
30 กันยายน 2566	53.3	86.3	49.0	1.3
1 ตุลาคม 2566	50.9	84.9	41.7	3.1
2 ตุลาคม 2566	52.0	86.7	41.2	7.1
3 ตุลาคม 2566	55.2	94.3	42.9	2.5
4 ตุลาคม 2566	52.0	88.1	41.3	2.7
5 ตุลาคม 2566	54.5	91.8	43.3	3.7
6 ตุลาคม 2566	54.5	90.2	49.0	5.6
7 ตุลาคม 2566	54.3	95.0	50.1	1.7
8 ตุลาคม 2566	58.6	94.7	41.6	4.4
9 ตุลาคม 2566	61.2	95.7	46.4	7.5
10 ตุลาคม 2566	61.7	92.7	46.7	9.0
11 ตุลาคม 2566	60.6	93.0	48.0	9.0
12 ตุลาคม 2566	61.4	95.6	47.4	10.0
13 ตุลาคม 2566	50.8	80.3	43.0	9.3
14 ตุลาคม 2566	54.9	87.2	45.7	9.5
15 ตุลาคม 2566	52.3	86.9	43.0	9.8
16 ตุลาคม 2566	62.2	91.9	47.1	8.3
17 ตุลาคม 2566	61.4	100.6	45.9	8.7
18 ตุลาคม 2566	65.8	99.6	42.6	8.9
19 ตุลาคม 2566	64.9	99.1	42.7	9.3
มาตรฐาน	ไม่เกิน 70 ^{1/}	ไม่เกิน 115 ^{1/}	ไม่มีมาตรฐานกำหนด	ไม่เกิน 10 ^{2/}

มาตรฐาน ^{1/} ประกาศคณะกรรมการสิ่งแวดล้อมแห่งชาติ ฉบับที่ 15 (พ.ศ. 2540) เรื่อง กำหนดมาตรฐานระดับเสียงโดยทั่วไป

^{2/} ประกาศคณะกรรมการสิ่งแวดล้อมแห่งชาติ ฉบับที่ 29 (พ.ศ. 2550) เรื่อง ค่าระดับเสียงรบกวน

ประกาศคณะกรรมการควบคุมมลพิษ เรื่องวิธีการตรวจวัดระดับเสียงพื้นฐาน ระดับเสียงขณะไม่มีกรรบกวน การตรวจวัดและคำนวณระดับเสียงขณะมีการรบกวน การคำนวณค่าระดับการรบกวนและแบบบันทึกการตรวจวัดเสียงรบกวน พ.ศ. 2565

หมายเหตุ * ไม่มีระดับเสียงรบกวน

ตารางที่ 4.4-5 (ต่อ) เปรียบเทียบผลการตรวจวัดระดับเสียงโดยทั่วไป เดือนพฤศจิกายน 2563-มิถุนายน 2568

วันที่ตรวจวัด	บริเวณพื้นที่ก่อสร้างโครงการ (dB(A))			
	ระดับเสียงเฉลี่ย 24 ชั่วโมง ($L_{eq, 24 hr.}$)	ระดับเสียงสูงสุด (L_{max})	ระดับเสียงเปอร์เซ็นต์ไทล์ ที่ 90 (L_{90})	ค่าระดับ เสียงรบกวน
20 ตุลาคม 2566	64.2	100.8	42.9	9.7
21 ตุลาคม 2566	65.0	108.8	46.0	9.9
22 ตุลาคม 2566	48.6	81.8	43.1	1.3
23 ตุลาคม 2566	51.2	85.8	42.3	*
24 ตุลาคม 2566	64.8	94.3	43.6	9.4
25 ตุลาคม 2566	64.3	96.4	47.5	9.9
26 ตุลาคม 2566	63.1	97.4	47.6	9.0
27 ตุลาคม 2566	64.3	96.2	45.7	9.3
28 ตุลาคม 2566	63.5	111.2	42.9	9.0
29 ตุลาคม 2566	58.7	88.8	42.6	*
30 ตุลาคม 2566	62.4	93.6	45.9	8.5
31 ตุลาคม 2566	64.8	104.0	42.6	9.0
1 พฤศจิกายน 2566	67.8	102.7	48.4	9.8
2 พฤศจิกายน 2566	67.3	99.7	49.8	8.8
3 พฤศจิกายน 2566	65.9	96.7	50.5	9.2
4 พฤศจิกายน 2566	63.6	95.1	47.3	9.1
5 พฤศจิกายน 2566	55.0	85.0	40.7	*
6 พฤศจิกายน 2566	66.6	95.6	47.7	9.9
7 พฤศจิกายน 2566	67.5	102.8	47.7	10.0
8 พฤศจิกายน 2566	67.0	108.2	44.7	7.3
9 พฤศจิกายน 2566	64.5	103.3	43.5	8.3
10 พฤศจิกายน 2566	66.2	97.5	42.7	9.3
11 พฤศจิกายน 2566	55.1	86.9	44.6	9.1
12 พฤศจิกายน 2566	51.1	90.3	44.6	*
13 พฤศจิกายน 2566	60.4	93.8	42.1	8.9
มาตรฐาน	ไม่เกิน 70 ^{1/}	ไม่เกิน 115 ^{1/}	ไม่มีมาตรฐานกำหนด	ไม่เกิน 10 ^{2/}

มาตรฐาน ^{1/} ประกาศคณะกรรมการสิ่งแวดล้อมแห่งชาติ ฉบับที่ 15 (พ.ศ. 2540) เรื่อง กำหนดมาตรฐานระดับเสียงโดยทั่วไป

^{2/} ประกาศคณะกรรมการสิ่งแวดล้อมแห่งชาติ ฉบับที่ 29 (พ.ศ. 2550) เรื่อง ค่าระดับเสียงรบกวน

ประกาศคณะกรรมการควบคุมมลพิษ เรื่องวิธีการตรวจวัดระดับเสียงพื้นฐาน ระดับเสียงขณะไม่มีการรบกวน การตรวจวัดและคำนวณระดับเสียงขณะมีการรบกวน การคำนวณค่าระดับการรบกวนและแบบบันทึกการตรวจวัดเสียงรบกวน พ.ศ. 2565

หมายเหตุ * ไม่มีระดับเสียงรบกวน

ตารางที่ 4.4-5 (ต่อ) เปรียบเทียบผลการตรวจวัดระดับเสียงโดยทั่วไป เดือนพฤศจิกายน 2563-มิถุนายน 2568

วันที่ตรวจวัด	บริเวณพื้นที่ก่อสร้างโครงการ (dB(A))			
	ระดับเสียงเฉลี่ย 24 ชั่วโมง ($L_{eq, 24 hr.}$)	ระดับเสียงสูงสุด (L_{max})	ระดับเสียงเปอร์เซ็นต์ไทล์ ที่ 90 (L_{90})	ค่าระดับ เสียงรบกวน
14 พฤศจิกายน 2566	59.2	90.2	40.2	6.9
15 พฤศจิกายน 2566	54.2	94.8	43.1	*
16 พฤศจิกายน 2566	51.9	89.8	44.0	*
17 พฤศจิกายน 2566	64.4	91.5	45.8	8.9
18 พฤศจิกายน 2566	67.7	103.1	42.9	9.9
19 พฤศจิกายน 2566	52.0	86.9	44.7	*
20 พฤศจิกายน 2566	66.2	110.9	42.0	9.3
21 พฤศจิกายน 2566	65.9	104.8	40.6	9.4
22 พฤศจิกายน 2566	65.3	101.7	41.1	7.7
23 พฤศจิกายน 2566	63.1	93.7	47.4	9.4
24 พฤศจิกายน 2566	64.2	95.2	48.3	8.4
25 พฤศจิกายน 2566	65.5	108.7	44.4	8.9
26 พฤศจิกายน 2566	48.6	72.9	41.4	7.7
27 พฤศจิกายน 2566	68.0	99.5	42.9	9.9
28 พฤศจิกายน 2566	65.5	95.6	41.7	9.6
29 พฤศจิกายน 2566	65.8	93.8	43.4	8.2
30 พฤศจิกายน 2566	65.1	91.0	43.8	9.3
1 ธันวาคม 2566	62.5	91.2	48.0	9.7
2 ธันวาคม 2566	64.2	98.8	44.1	9.6
3 ธันวาคม 2566	55.6	89.8	44.2	1.0
4 ธันวาคม 2566	63.2	99.5	44.7	8.4
5 ธันวาคม 2566	61.8	92.2	48.5	9.4
6 ธันวาคม 2566	63.0	98.3	46.9	9.2
7 ธันวาคม 2566	64.1	99.1	44.8	9.7
8 ธันวาคม 2566	67.6	104.9	51.2	10.0
มาตรฐาน	ไม่เกิน 70 ^{1/}	ไม่เกิน 115 ^{1/}	ไม่มีมาตรฐานกำหนด	ไม่เกิน 10 ^{2/}

มาตรฐาน ^{1/} ประกาศคณะกรรมการสิ่งแวดล้อมแห่งชาติ ฉบับที่ 15 (พ.ศ. 2540) เรื่อง กำหนดมาตรฐานระดับเสียงโดยทั่วไป

^{2/} ประกาศคณะกรรมการสิ่งแวดล้อมแห่งชาติ ฉบับที่ 29 (พ.ศ. 2550) เรื่อง ค่าระดับเสียงรบกวน

ประกาศคณะกรรมการควบคุมมลพิษ เรื่องวิธีการตรวจวัดระดับเสียงพื้นฐาน ระดับเสียงขณะไม่มีการรบกวน การตรวจวัดและคำนวณระดับเสียงขณะมีการรบกวน การคำนวณค่าระดับการรบกวนและแบบบันทึกการตรวจวัดเสียงรบกวน พ.ศ. 2565

หมายเหตุ * ไม่มีระดับเสียงรบกวน

ตารางที่ 4.4-5 (ต่อ) เปรียบเทียบผลการตรวจวัดระดับเสียงโดยทั่วไป เดือนพฤศจิกายน 2563-มิถุนายน 2568

วันที่ตรวจวัด	บริเวณพื้นที่ก่อสร้างโครงการ (dB(A))			
	ระดับเสียงเฉลี่ย 24 ชั่วโมง ($L_{eq\ 24\ hr.}$)	ระดับเสียงสูงสุด (L_{max})	ระดับเสียงเปอร์เซ็นต์ไทล์ ที่ 90 (L_{90})	ค่าระดับ เสียงรบกวน
9 ธันวาคม 2566	67.4	91.8	51.2	9.9
10 ธันวาคม 2566	51.9	74.9	45.2	*
11 ธันวาคม 2566	52.0	86.5	42.6	6.6
12 ธันวาคม 2566	66.1	108.3	52.2	9.5
13 ธันวาคม 2566	66.0	102.8	47.3	9.5
14 ธันวาคม 2566	66.0	98.8	43.1	9.8
15 ธันวาคม 2566	66.7	99.3	53.0	*
16 ธันวาคม 2566	67.1	102.5	51.4	*
17 ธันวาคม 2566	53.5	79.3	47.5	8.9
18 ธันวาคม 2566	65.9	104.6	53.4	9.1
19 ธันวาคม 2566	65.0	107.5	52.6	9.7
20 ธันวาคม 2566	66.2	105.0	52.7	9.5
21 ธันวาคม 2566	64.5	109.6	53.3	8.9
22 ธันวาคม 2566	65.6	97.2	52.5	9.3
23 ธันวาคม 2566	65.5	104.5	49.2	9.0
24 ธันวาคม 2566	56.8	97.5	41.4	9.7
25 ธันวาคม 2566	62.6	99.1	45.4	9.5
26 ธันวาคม 2566	62.0	96.0	41.9	8.9
27 ธันวาคม 2566	63.5	95.4	45.9	9.3
28 ธันวาคม 2566	60.5	96.9	42.1	9.2
29 ธันวาคม 2566	54.4	86.3	42.4	4.8
30 ธันวาคม 2566	56.8	88.7	46.6	4.2
31 ธันวาคม 2566	55.5	92.0	46.3	6.1
มาตรฐาน	ไม่เกิน 70 ^{1/}	ไม่เกิน 115 ^{1/}	ไม่มีมาตรฐานกำหนด	ไม่เกิน 10 ^{2/}

มาตรฐาน ^{1/} ประกาศคณะกรรมการสิ่งแวดล้อมแห่งชาติ ฉบับที่ 15 (พ.ศ. 2540) เรื่อง กำหนดมาตรฐานระดับเสียงโดยทั่วไป

^{2/} ประกาศคณะกรรมการสิ่งแวดล้อมแห่งชาติ ฉบับที่ 29 (พ.ศ. 2550) เรื่อง ค่าระดับเสียงรบกวน

ประกาศคณะกรรมการควบคุมมลพิษ เรื่องวิธีการตรวจวัดระดับเสียงพื้นฐาน ระดับเสียงขณะไม่มีการรบกวน การตรวจวัดและคำนวณระดับเสียงขณะมีการรบกวน การคำนวณค่าระดับการรบกวนและแบบบันทึกการตรวจวัดเสียงรบกวน พ.ศ. 2565

หมายเหตุ * ไม่มีระดับเสียงรบกวน

ตารางที่ 4.4-5 (ต่อ) เปรียบเทียบผลการตรวจวัดระดับเสียงโดยทั่วไป เดือนพฤศจิกายน 2563-มิถุนายน 2568

วันที่ตรวจวัด	บริเวณพื้นที่ก่อสร้างโครงการ (dB(A))			
	ระดับเสียงเฉลี่ย 24 ชั่วโมง ($L_{eq, 24 hr.}$)	ระดับเสียงสูงสุด (L_{max})	ระดับเสียงเปอร์เซ็นต์ไทล์ ที่ 90 (L_{90})	ระดับ เสียงรบกวน
1 มกราคม 2567	ไม่มีกิจกรรมการก่อสร้าง			
2 มกราคม 2567				
3 มกราคม 2567				
4 มกราคม 2567				
5 มกราคม 2567				
6 มกราคม 2567				
7 มกราคม 2567				
8 มกราคม 2567	59.3	89.9	49.0	4.7
9 มกราคม 2567	61.0	100.5	49.6	9.2
10 มกราคม 2567	62.9	98.6	53.3	9.5
11 มกราคม 2567	66.5	110.5	53.5	9.8
12 มกราคม 2567	66.2	109.4	52.3	9.3
13 มกราคม 2567	64.9	105.6	52.0	9.9
14 มกราคม 2567	54.3	99.8	51.6	0.2
15 มกราคม 2567	63.3	100.6	51.4	7.0
16 มกราคม 2567	64.5	104.7	52.6	8.6
17 มกราคม 2567	64.7	97.7	45.4	9.1
18 มกราคม 2567	63.8	100.3	45.7	8.7
19 มกราคม 2567	64.1	97.5	45.0	9.2
20 มกราคม 2567	62.5	92.0	42.4	7.3
21 มกราคม 2567	62.6	92.0	42.4	8.3
22 มกราคม 2567	61.4	92.0	42.4	9.8
23 มกราคม 2567	65.8	111.8	49.8	9.6
24 มกราคม 2567	65.2	107.2	51.6	9.6
มาตรฐาน	ไม่เกิน 70 ^{1/}	ไม่เกิน 115 ^{1/}	ไม่มีมาตรฐานกำหนด	ไม่เกิน 10 ^{2/}

มาตรฐาน ^{1/} ประกาศคณะกรรมการสิ่งแวดล้อมแห่งชาติ ฉบับที่ 15 (พ.ศ. 2540) เรื่อง กำหนดมาตรฐานระดับเสียงโดยทั่วไป

^{2/} ประกาศคณะกรรมการสิ่งแวดล้อมแห่งชาติ ฉบับที่ 29 (พ.ศ. 2550) เรื่อง ค่าระดับเสียงรบกวน

ประกาศคณะกรรมการควบคุมมลพิษ เรื่องวิธีการตรวจวัดระดับเสียงพื้นฐาน ระดับเสียงขณะไม่มีการรบกวน การตรวจวัด

และคำนวณระดับเสียงขณะมีการรบกวน การคำนวณค่าระดับการรบกวนและแบบบันทึกการตรวจวัดเสียงรบกวน พ.ศ. 2565

หมายเหตุ * ไม่มีระดับเสียงรบกวน

ตารางที่ 4.4-5 (ต่อ) เปรียบเทียบผลการตรวจวัดระดับเสียงโดยทั่วไป เดือนพฤศจิกายน 2563-มิถุนายน 2568

วันที่ตรวจวัด	บริเวณพื้นที่ก่อสร้างโครงการ (dB(A))			
	ระดับเสียงเฉลี่ย 24 ชั่วโมง ($L_{eq\ 24\ hr.}$)	ระดับเสียงสูงสุด (L_{max})	ระดับเสียงเปอร์เซ็นต์ไทล์ ที่ 90 (L_{90})	ค่าระดับ เสียงรบกวน
25 มกราคม 2567	65.8	109.1	53.2	9.6
26 มกราคม 2567	66.6	107.7	53.7	9.1
27 มกราคม 2567	63.8	94.8	53.5	8.6
28 มกราคม 2567	62.0	82.5	51.4	6.7
29 มกราคม 2567	64.1	79.3	53.2	7.4
30 มกราคม 2567	64.1	92.6	50.7	9.7
31 มกราคม 2567	64.3	88.6	50.6	8.4
1 กุมภาพันธ์ 2567	65.1	94.8	51.1	8.8
2 กุมภาพันธ์ 2567	62.5	95.9	50.2	9.6
3 กุมภาพันธ์ 2567	62.9	96.1	50.0	8.7
4 กุมภาพันธ์ 2567	53.9	93.7	48.0	3.0
5 กุมภาพันธ์ 2567	61.5	90.3	49.4	4.3
6 กุมภาพันธ์ 2567	65.1	95.1	48.7	9.0
7 กุมภาพันธ์ 2567	63.6	94.3	45.1	8.9
8 กุมภาพันธ์ 2567	63.0	95.2	48.1	4.4
9 กุมภาพันธ์ 2567	63.4	93.4	46.2	9.3
10 กุมภาพันธ์ 2567	63.2	91.8	49.4	7.5
11 กุมภาพันธ์ 2567	54.6	93.2	43.9	2.0
12 กุมภาพันธ์ 2567	64.0	91.2	46.8	9.7
13 กุมภาพันธ์ 2567	61.9	88.0	43.5	8.5
14 กุมภาพันธ์ 2567	63.0	90.7	43.0	9.4
15 กุมภาพันธ์ 2567	63.3	93.0	38.7	9.7
16 กุมภาพันธ์ 2567	64.6	101.8	43.7	9.9
17 กุมภาพันธ์ 2567	62.4	95.9	43.2	5.2
มาตรฐาน	ไม่เกิน 70 ^{1/}	ไม่เกิน 115 ^{1/}	ไม่มีมาตรฐานกำหนด	ไม่เกิน 10 ^{2/}

มาตรฐาน ^{1/} ประกาศคณะกรรมการสิ่งแวดล้อมแห่งชาติ ฉบับที่ 15 (พ.ศ. 2540) เรื่อง กำหนดมาตรฐานระดับเสียงโดยทั่วไป

^{2/} ประกาศคณะกรรมการสิ่งแวดล้อมแห่งชาติ ฉบับที่ 29 (พ.ศ. 2550) เรื่อง ค่าระดับเสียงรบกวน

ประกาศคณะกรรมการควบคุมมลพิษ เรื่องวิธีการตรวจวัดระดับเสียงพื้นฐาน ระดับเสียงขณะไม่มีการรบกวน การตรวจวัดและคำนวณระดับเสียงขณะมีการรบกวน การคำนวณค่าระดับการรบกวนและแบบบันทึกการตรวจวัดเสียงรบกวน พ.ศ. 2565

หมายเหตุ * ไม่มีระดับเสียงรบกวน

ตารางที่ 4.4-5 (ต่อ) เปรียบเทียบผลการตรวจวัดระดับเสียงโดยทั่วไป เดือนพฤศจิกายน 2563-มิถุนายน 2568

วันที่ตรวจวัด	บริเวณพื้นที่ก่อสร้างโครงการ (dB(A))			
	ระดับเสียงเฉลี่ย 24 ชั่วโมง ($L_{eq, 24 hr.}$)	ระดับเสียงสูงสุด (L_{max})	ระดับเสียงเปอร์เซ็นต์ไทล์ ที่ 90 (L_{90})	ค่าระดับ เสียงรบกวน
18 กุมภาพันธ์ 2567	55.5	87.3	45.6	5.3
19 กุมภาพันธ์ 2567	62.5	99.4	48.1	9.2
20 กุมภาพันธ์ 2567	62.4	90.2	47.2	9.3
21 กุมภาพันธ์ 2567	64.4	110.6	48.8	7.4
22 กุมภาพันธ์ 2567	65.2	110.9	55.7	8.9
23 กุมภาพันธ์ 2567	62.7	95.1	57.7	4.9
24 กุมภาพันธ์ 2567	58.0	80.8	47.3	*
25 กุมภาพันธ์ 2567	50.4	80.5	45.1	0.4
26 กุมภาพันธ์ 2567	55.5	79.5	45.2	7.5
27 กุมภาพันธ์ 2567	62.1	87.6	57.3	1.6
28 กุมภาพันธ์ 2567	64.6	90.6	57.6	7.8
29 กุมภาพันธ์ 2567	63.2	88.6	57.9	6.4
1 มีนาคม 2567	65.4	92.2	57.8	9.6
2 มีนาคม 2567	65.2	105.7	57.9	10.0
3 มีนาคม 2567	57.2	75.3	46.6	*
4 มีนาคม 2567	63.8	97.1	45.2	7.6
5 มีนาคม 2567	66.4	91.2	55.1	9.9
6 มีนาคม 2567	64.1	99.5	52.7	9.4
7 มีนาคม 2567	65.9	103.6	57.8	8.9
8 มีนาคม 2567	65.7	97.6	59.6	9.1
9 มีนาคม 2567	65.2	94.7	59.3	6.9
10 มีนาคม 2567	57.3	74.4	46.7	9.1
11 มีนาคม 2567	65.7	101.7	44.9	10.0
12 มีนาคม 2567	65.2	109.4	59.4	7.3
13 มีนาคม 2567	64.3	99.5	50.0	9.9
มาตรฐาน	ไม่เกิน 70 ^{1/}	ไม่เกิน 115 ^{1/}	ไม่มีมาตรฐานกำหนด	ไม่เกิน 10 ^{2/}

มาตรฐาน ^{1/} ประกาศคณะกรรมการสิ่งแวดล้อมแห่งชาติ ฉบับที่ 15 (พ.ศ. 2540) เรื่อง กำหนดมาตรฐานระดับเสียงโดยทั่วไป

^{2/} ประกาศคณะกรรมการสิ่งแวดล้อมแห่งชาติ ฉบับที่ 29 (พ.ศ. 2550) เรื่อง ค่าระดับเสียงรบกวน

ประกาศคณะกรรมการควบคุมมลพิษ เรื่องวิธีการตรวจวัดระดับเสียงพื้นฐาน ระดับเสียงขณะไม่มีการรบกวน การตรวจวัดและคำนวณระดับเสียงขณะมีการรบกวน การคำนวณค่าระดับการรบกวนและแบบบันทึกการตรวจวัดเสียงรบกวน พ.ศ. 2565

หมายเหตุ * ไม่มีระดับเสียงรบกวน

ตารางที่ 4.4-5 (ต่อ) เปรียบเทียบผลการตรวจวัดระดับเสียงโดยทั่วไป เดือนพฤศจิกายน 2563-มิถุนายน 2568

วันที่ตรวจวัด	บริเวณพื้นที่ก่อสร้างโครงการ (dB(A))			
	ระดับเสียงเฉลี่ย 24 ชั่วโมง ($L_{eq, 24 hr.}$)	ระดับเสียงสูงสุด (L_{max})	ระดับเสียงเปอร์เซ็นไทล์ ที่ 90 (L_{90})	ค่าระดับ เสียงรบกวน
14 มีนาคม 2567	60.5	98.1	43.6	9.5
15 มีนาคม 2567	64.3	99.3	45.5	9.2
16 มีนาคม 2567	65.8	100.5	59.4	9.8
17 มีนาคม 2567	57.4	73.8	46.7	0.7
18 มีนาคม 2567	64.1	104.8	44.6	8.0
19 มีนาคม 2567	65.4	102.4	56.1	9.2
20 มีนาคม 2567	62.7	90.4	52.9	2.5
21 มีนาคม 2567	66.6	101.8	59.1	9.6
22 มีนาคม 2567	65.4	96.9	59.0	9.8
23 มีนาคม 2567	64.5	107.2	57.9	9.2
24 มีนาคม 2567	56.8	73.9	47.0	8.8
25 มีนาคม 2567	67.6	104.4	44.0	9.6
26 มีนาคม 2567	64.6	100.8	58.4	9.6
27 มีนาคม 2567	65.9	98.4	57.9	8.9
28 มีนาคม 2567	66.2	99.2	57.5	9.6
29 มีนาคม 2567	66.0	101.3	58.7	9.8
30 มีนาคม 2567	64.2	90.9	58.9	7.9
31 มีนาคม 2567	61.4	82.9	57.9	4.8
1 เมษายน 2567	66.5	99.2	45.5	9.7
2 เมษายน 2567	67.2	102.1	59.5	9.9
3 เมษายน 2567	65.6	101.2	59.5	9.3
4 เมษายน 2567	64.8	105.5	59.8	8.3
5 เมษายน 2567	64.7	110.3	59.7	9.3
6 เมษายน 2567	58.9	83.6	55.9	0.6
มาตรฐาน	ไม่เกิน 70 ^{1/}	ไม่เกิน 115 ^{1/}	ไม่มีมาตรฐานกำหนด	ไม่เกิน 10 ^{2/}

มาตรฐาน ^{1/} ประกาศคณะกรรมการสิ่งแวดล้อมแห่งชาติ ฉบับที่ 15 (พ.ศ. 2540) เรื่อง กำหนดมาตรฐานระดับเสียงโดยทั่วไป

^{2/} ประกาศคณะกรรมการสิ่งแวดล้อมแห่งชาติ ฉบับที่ 29 (พ.ศ. 2550) เรื่อง ค่าระดับเสียงรบกวน

ประกาศคณะกรรมการควบคุมมลพิษ เรื่องวิธีการตรวจวัดระดับเสียงพื้นฐาน ระดับเสียงขณะไม่มีการรบกวน การตรวจวัดและคำนวณระดับเสียงขณะมีการรบกวน การคำนวณค่าระดับการรบกวนและแบบบันทึกการตรวจวัดเสียงรบกวน พ.ศ. 2565

หมายเหตุ * ไม่มีระดับเสียงรบกวน

ตารางที่ 4.4-5 (ต่อ) เปรียบเทียบผลการตรวจวัดระดับเสียงโดยทั่วไป เดือนพฤศจิกายน 2563-มิถุนายน 2568

วันที่ตรวจวัด	บริเวณพื้นที่ก่อสร้างโครงการ (dB(A))			
	ระดับเสียงเฉลี่ย 24 ชั่วโมง ($L_{eq, 24 hr.}$)	ระดับเสียงสูงสุด (L_{max})	ระดับเสียงเปอร์เซ็นไทล์ ที่ 90 (L_{90})	ค่าระดับ เสียงรบกวน
7 เมษายน 2567	58.3	79.0	56.4	*
8 เมษายน 2567	58.9	86.1	57.2	*
9 เมษายน 2567	64.7	110.3	58.1	9.0
10 เมษายน 2567	64.3	95.2	56.7	9.8
11 เมษายน 2567	60.6	92.8	55.6	8.7
12 เมษายน 2567	56.7	86.1	49.3	*
13 เมษายน 2567	54.3	82.4	44.2	8.8
14 เมษายน 2567	48.4	79.0	43.7	1.2
15 เมษายน 2567	48.5	79.2	43.2	*
16 เมษายน 2567	48.4	80.6	42.2	1.4
17 เมษายน 2567	65.9	99.8	42.3	9.6
18 เมษายน 2567	66.1	101.3	49.8	8.8
19 เมษายน 2567	66.0	95.6	50.3	9.8
20 เมษายน 2567	66.3	99.5	48.7	9.9
21 เมษายน 2567	57.8	76.4	47.5	3.8
22 เมษายน 2567	66.3	100.9	50.3	8.9
23 เมษายน 2567	67.7	98.8	57.0	9.8
24 เมษายน 2567	66.4	98.4	55.9	9.4
25 เมษายน 2567	66.9	95.0	56.1	9.4
26 เมษายน 2567	65.5	98.6	48.8	9.0
27 เมษายน 2567	65.7	97.2	57.1	9.9
28 เมษายน 2567	60.0	80.2	56.7	*
29 เมษายน 2567	66.8	103.8	58.0	9.5
30 เมษายน 2567	65.5	104.3	58.0	9.6
1 พฤษภาคม 2567	57.4	80.5	54.7	*
มาตรฐาน	ไม่เกิน 70 ^{1/}	ไม่เกิน 115 ^{1/}	ไม่มีมาตรฐานกำหนด	ไม่เกิน 10 ^{2/}

มาตรฐาน ^{1/} ประกาศคณะกรรมการสิ่งแวดล้อมแห่งชาติ ฉบับที่ 15 (พ.ศ. 2540) เรื่อง กำหนดมาตรฐานระดับเสียงโดยทั่วไป

^{2/} ประกาศคณะกรรมการสิ่งแวดล้อมแห่งชาติ ฉบับที่ 29 (พ.ศ. 2550) เรื่อง ค่าระดับเสียงรบกวน

ประกาศคณะกรรมการควบคุมมลพิษ เรื่องวิธีการตรวจวัดระดับเสียงพื้นฐาน ระดับเสียงขณะไม่มีการรบกวน การตรวจวัด

และคำนวณระดับเสียงขณะมีการรบกวน การคำนวณค่าระดับการรบกวนและแบบบันทึกการตรวจวัดเสียงรบกวน พ.ศ. 2565

หมายเหตุ * ไม่มีระดับเสียงรบกวน

ตารางที่ 4.4-5 (ต่อ) เปรียบเทียบผลการตรวจวัดระดับเสียงโดยทั่วไป เดือนพฤศจิกายน 2563-มิถุนายน 2568

วันที่ตรวจวัด	บริเวณพื้นที่ก่อสร้างโครงการ (dB(A))			
	ระดับเสียงเฉลี่ย 24 ชั่วโมง ($L_{eq, 24 hr.}$)	ระดับเสียงสูงสุด (L_{max})	ระดับเสียงเปอร์เซ็นต์ไทล์ ที่ 90 (L_{90})	ค่าระดับ เสียงรบกวน
2 พฤษภาคม 2567	65.9	101.2	54.3	9.4
3 พฤษภาคม 2567	65.2	99.5	54.1	9.3
4 พฤษภาคม 2567	56.2	85.6	54.1	2.3
5 พฤษภาคม 2567	53.6	80.8	47.0	4.4
6 พฤษภาคม 2567	54.6	79.8	44.7	*
7 พฤษภาคม 2567	65.2	99.5	48.9	9.3
8 พฤษภาคม 2567	66.0	96.2	49.7	9.6
9 พฤษภาคม 2567	67.1	106.5	54.8	9.9
10 พฤษภาคม 2567	55.8	86.9	53.3	0.6
11 พฤษภาคม 2567	66.6	104.7	53.1	9.5
12 พฤษภาคม 2567	53.8	81.6	44.9	1.1
13 พฤษภาคม 2567	65.7	98.4	44.4	8.7
14 พฤษภาคม 2567	66.7	98.7	52.0	9.8
15 พฤษภาคม 2567	65.6	107.3	53.4	9.9
16 พฤษภาคม 2567	65.6	99.4	51.1	7.3
17 พฤษภาคม 2567	66.3	100.5	51.0	9.3
18 พฤษภาคม 2567	63.0	98.5	55.6	5.9
19 พฤษภาคม 2567	59.3	98.6	45.3	8.8
20 พฤษภาคม 2567	61.6	96.3	45.9	9.2
21 พฤษภาคม 2567	โครงการไม่มีกิจกรรมการก่อสร้าง			
22 พฤษภาคม 2567				
23 พฤษภาคม 2567				
24 พฤษภาคม 2567				
25 พฤษภาคม 2567	60.7	100.3	44.7	9.4
26 พฤษภาคม 2567	50.7	77.8	43.2	2.7
27 พฤษภาคม 2567	65.1	101.5	46.6	9.9
มาตรฐาน	ไม่เกิน 70 ^{1/}	ไม่เกิน 115 ^{1/}	ไม่มีมาตรฐานกำหนด	ไม่เกิน 10 ^{2/}

มาตรฐาน ^{1/} ประกาศคณะกรรมการสิ่งแวดล้อมแห่งชาติ ฉบับที่ 15 (พ.ศ. 2540) เรื่อง กำหนดมาตรฐานระดับเสียงโดยทั่วไป

^{2/} ประกาศคณะกรรมการสิ่งแวดล้อมแห่งชาติ ฉบับที่ 29 (พ.ศ. 2550) เรื่อง ค่าระดับเสียงรบกวน

ประกาศคณะกรรมการควบคุมมลพิษ เรื่องวิธีการตรวจวัดระดับเสียงพื้นฐาน ระดับเสียงขณะไม่มีการรบกวน การตรวจวัด

และคำนวณระดับเสียงขณะมีการรบกวน การคำนวณค่าระดับการรบกวนและแบบบันทึกการตรวจวัดเสียงรบกวน พ.ศ. 2565

หมายเหตุ * ไม่มีระดับเสียงรบกวน

ตารางที่ 4.4-5 (ต่อ) เปรียบเทียบผลการตรวจวัดระดับเสียงโดยทั่วไป เดือนพฤศจิกายน 2563-มิถุนายน 2568

วันที่ตรวจวัด	บริเวณพื้นที่ก่อสร้างโครงการ (dB(A))			
	ระดับเสียงเฉลี่ย 24 ชั่วโมง ($L_{eq, 24 hr.}$)	ระดับเสียงสูงสุด (L_{max})	ระดับเสียงเปอร์เซ็นต์ไทล์ ที่ 90 (L_{90})	ค่าระดับ เสียงรบกวน
28 พฤษภาคม 2567	65.7	104.0	43.8	8.8
29 พฤษภาคม 2567	64.9	99.8	46.2	9.4
30 พฤษภาคม 2567	66.4	102.0	46.7	9.7
31 พฤษภาคม 2567	65.1	99.6	45.5	9.7
1 มิถุนายน 2567	65.6	99.5	47.3	8.5
2 มิถุนายน 2567	56.2	74.1	45.5	6.5
3 มิถุนายน 2567	65.9	101.8	49.2	8.8
4 มิถุนายน 2567	66.0	105.5	49.6	8.0
5 มิถุนายน 2567	65.4	103.3	48.7	7.5
6 มิถุนายน 2567	67.3	93.9	56.5	8.9
7 มิถุนายน 2567	67.9	101.8	50.5	9.8
8 มิถุนายน 2567	67.1	108.6	56.9	10.0
9 มิถุนายน 2567	55.4	81.7	45.8	6.1
10 มิถุนายน 2567	65.1	109.5	43.9	9.1
11 มิถุนายน 2567	64.9	104.9	50.4	8.3
12 มิถุนายน 2567	68.2	99.0	47.9	9.5
13 มิถุนายน 2567	66.5	109.5	50.2	9.5
14 มิถุนายน 2567	67.0	98.4	49.0	9.8
15 มิถุนายน 2567	65.9	96.9	57.8	9.5
16 มิถุนายน 2567	57.1	82.5	44.8	9.7
17 มิถุนายน 2567	65.6	94.2	44.5	9.0
18 มิถุนายน 2567	66.1	98.6	52.4	9.3
19 มิถุนายน 2567	65.8	100.1	51.4	8.6
20 มิถุนายน 2567	64.1	101.1	50.7	8.6
21 มิถุนายน 2567	66.3	92.2	50.6	9.0
22 มิถุนายน 2567	61.7	97.0	50.9	9.2
มาตรฐาน	ไม่เกิน 70 ^{1/}	ไม่เกิน 115 ^{1/}	ไม่มีมาตรฐานกำหนด	ไม่เกิน 10 ^{2/}

มาตรฐาน ^{1/} ประกาศคณะกรรมการสิ่งแวดล้อมแห่งชาติ ฉบับที่ 15 (พ.ศ. 2540) เรื่อง กำหนดมาตรฐานระดับเสียงโดยทั่วไป

^{2/} ประกาศคณะกรรมการสิ่งแวดล้อมแห่งชาติ ฉบับที่ 29 (พ.ศ. 2550) เรื่อง ค่าระดับเสียงรบกวน

ประกาศคณะกรรมการควบคุมมลพิษ เรื่องวิธีการตรวจวัดระดับเสียงพื้นฐาน ระดับเสียงขณะไม่มีการรบกวน การตรวจวัด

และคำนวณระดับเสียงขณะมีการรบกวน การคำนวณค่าระดับการรบกวนและแบบบันทึกการตรวจวัดเสียงรบกวน พ.ศ. 2565

หมายเหตุ * ไม่มีระดับเสียงรบกวน

ตารางที่ 4.4-5 (ต่อ) เปรียบเทียบผลการตรวจวัดระดับเสียงโดยทั่วไป เดือนพฤศจิกายน 2563-มิถุนายน 2568

วันที่ตรวจวัด	บริเวณพื้นที่ก่อสร้างโครงการ (dB(A))			
	ระดับเสียงเฉลี่ย 24 ชั่วโมง ($L_{eq, 24 hr.}$)	ระดับเสียงสูงสุด (L_{max})	ระดับเสียงเปอร์เซ็นต์ไทล์ ที่ 90 (L_{90})	ค่าระดับ เสียงรบกวน
23 มิถุนายน 2567	51.6	85.9	46.1	2.6
24 มิถุนายน 2567	66.9	106.4	45.5	9.7
25 มิถุนายน 2567	66.7	95.3	49.1	9.6
26 มิถุนายน 2567	65.7	93.8	49.8	9.8
27 มิถุนายน 2567	66.6	100.2	50.4	9.6
28 มิถุนายน 2567	62.2	87.8	53.5	3.4
29 มิถุนายน 2567	59.6	87.3	52.9	5.6
30 มิถุนายน 2567	56.9	82.4	40.3	2.9
16-17 กรกฎาคม 2567	60.2	94.9	52.0	6.9
17-18 กรกฎาคม 2567	60.5	91.7	53.3	7.1
18-19 กรกฎาคม 2567	61.1	89.3	52.2	9.1
9-10 สิงหาคม 2567	58.4	91.8	52.5	1.0
10-11 สิงหาคม 2567	55.1	92.7	49.3	7.0
11-12 สิงหาคม 2567	51.8	81.3	45.6	6.1
11-12 กันยายน 2567	68.7	98.5	64.2	9.6
12-13 กันยายน 2567	68.6	103.0	61.4	9.9
13-14 กันยายน 2567	67.6	105.8	45.2	9.8
25-26 ตุลาคม 2567	66.4	96.3	44.9	8.5
26-27 ตุลาคม 2567	66.2	98.5	45.7	9.4
27-28 ตุลาคม 2567	63.9	108.1	48.5	9.7
21-22 พฤศจิกายน 2567	66.7	97.5	51.6	8.6
22-23 พฤศจิกายน 2567	67.2	102.4	50.5	9.7
23-24 พฤศจิกายน 2567	64.7	95.1	48.0	9.5
11-12 ธันวาคม 2567	67.4	101.3	50.3	8.4
12-13 ธันวาคม 2567	66.9	99.9	52.0	7.0
13-14 ธันวาคม 2567	67.3	97.6	52.6	9.8
มาตรฐาน	ไม่เกิน 70 ^{1/}	ไม่เกิน 115 ^{1/}	ไม่มีมาตรฐานกำหนด	ไม่เกิน 10 ^{2/}

มาตรฐาน ^{1/} ประกาศคณะกรรมการสิ่งแวดล้อมแห่งชาติ ฉบับที่ 15 (พ.ศ. 2540) เรื่อง กำหนดมาตรฐานระดับเสียงโดยทั่วไป

^{2/} ประกาศคณะกรรมการสิ่งแวดล้อมแห่งชาติ ฉบับที่ 29 (พ.ศ. 2550) เรื่อง ค่าระดับเสียงรบกวน

ประกาศคณะกรรมการควบคุมมลพิษ เรื่องวิธีการตรวจวัดระดับเสียงพื้นฐาน ระดับเสียงขณะไม่มีการรบกวน การตรวจวัด

และคำนวณระดับเสียงขณะมีการรบกวน การคำนวณค่าระดับการรบกวนและแบบบันทึกการตรวจวัดเสียงรบกวน พ.ศ. 2565

หมายเหตุ * ไม่มีระดับเสียงรบกวน

ตารางที่ 4.4-5 (ต่อ) เปรียบเทียบผลการตรวจวัดระดับเสียงโดยทั่วไป เดือนพฤศจิกายน 2563-มิถุนายน 2568

วันที่ตรวจวัด	บริเวณพื้นที่ก่อสร้างโครงการ (dB(A))			
	ระดับเสียงเฉลี่ย 24 ชั่วโมง ($L_{eq, 24 hr.}$)	ระดับเสียงสูงสุด (L_{max})	ระดับเสียงเปอร์เซ็นต์ไทล์ ที่ 90 (L_{90})	ระดับ เสียงรบกวน
7-8 มกราคม 2568	66.8	93.1	50.6	3.3
8-9 มกราคม 2568	65.9	107.3	51.2	5.9
9-10 มกราคม 2568	67.3	101.9	50.0	9.9
10-11 กุมภาพันธ์ 2568	63.2	112.3	48.4	8.7
11-12 กุมภาพันธ์ 2568	64.4	99.3	56.0	8.3
12-13 กุมภาพันธ์ 2568	66.8	106.0	50.6	6.0
10-11 มีนาคม 2568	66.9	101.1	49.6	*
11-12 มีนาคม 2568	68.4	99.9	50.4	5.8
12-13 มีนาคม 2568	67.0	95.5	55.7	*
26-27 เมษายน 2568	59.4	82.3	57.1	7.0
27-28 เมษายน 2568	59.8	103.3	56.9	7.7
28-29 เมษายน 2568	60.1	96.0	48.9	7.2
27-28 พฤษภาคม 2568	63.5	98.1	53.9	8.2
28-29 พฤษภาคม 2568	64.0	101.7	44.7	8.2
29-30 พฤษภาคม 2568	62.8	106.8	46.5	7.3
23-24 มิถุนายน 2568	64.0	101.9	49.4	9.6
24-25 มิถุนายน 2568	62.6	96.7	51.2	6.5
25-26 มิถุนายน 2568	63.3	93.9	47.5	9.0
มาตรฐาน	ไม่เกิน 70 ^{1/}	ไม่เกิน 115 ^{1/}	ไม่มีมาตรฐานกำหนด	ไม่เกิน 10 ^{2/}

มาตรฐาน ^{1/} ประกาศคณะกรรมการสิ่งแวดล้อมแห่งชาติ ฉบับที่ 15 (พ.ศ. 2540) เรื่อง กำหนดมาตรฐานระดับเสียงโดยทั่วไป

^{2/} ประกาศคณะกรรมการสิ่งแวดล้อมแห่งชาติ ฉบับที่ 29 (พ.ศ. 2550) เรื่อง ค่าระดับเสียงรบกวน

ประกาศคณะกรรมการควบคุมมลพิษ เรื่องวิธีการตรวจวัดระดับเสียงพื้นฐาน ระดับเสียงขณะไม่มีการรบกวน การตรวจวัดและคำนวณระดับเสียงขณะมีการรบกวน การคำนวณค่าระดับการรบกวนและแบบบันทึกการตรวจวัดเสียงรบกวน พ.ศ. 2565

หมายเหตุ * ไม่มีระดับเสียงรบกวน

ตารางที่ 4.4-5 (ต่อ) เปรียบเทียบผลการตรวจวัดระดับเสียงโดยทั่วไป เดือนพฤศจิกายน 2563-มิถุนายน 2568

วันที่ตรวจวัด	บริเวณอาคารชุด ไทปิง ทาวเวอร์ส (dB(A))			
	ระดับเสียงเฉลี่ย 24 ชั่วโมง ($L_{eq, 24 hr.}$)	ระดับเสียงสูงสุด (L_{max})	ระดับเสียงเปอร์เซ็นต์ไทล์ ที่ 90 (L_{90})	ค่าระดับ เสียงรบกวน
1 พฤศจิกายน 2563	59.5	96.9	49.7	*
2 พฤศจิกายน 2563	62.0	99.1	49.1	4.9
3 พฤศจิกายน 2563	60.6	88.5	50.1	4.4
4 พฤศจิกายน 2563	60.2	90.9	49.1	4.6
5 พฤศจิกายน 2563	61.8	101.3	50.4	4.3
6 พฤศจิกายน 2563	63.0	92.4	51.3	4.8
7 พฤศจิกายน 2563	59.8	93.7	49.6	4.0
8 พฤศจิกายน 2563	59.2	89.6	50.5	*
9 พฤศจิกายน 2563	61.6	90.0	51.8	4.5
10 พฤศจิกายน 2563	61.4	90.9	51.8	4.6
11 พฤศจิกายน 2563	62.2	82.0	50.4	4.8
12 พฤศจิกายน 2563	60.6	95.2	51.5	3.3
13 พฤศจิกายน 2563	61.7	91.8	49.6	4.4
14 พฤศจิกายน 2563	61.2	87.9	50.0	4.7
15 พฤศจิกายน 2563	58.8	87.1	50.6	*
16 พฤศจิกายน 2563	61.0	91.0	49.9	4.6
17 พฤศจิกายน 2563	60.8	87.6	48.8	4.8
18 พฤศจิกายน 2563	61.8	88.7	49.2	4.1
19 พฤศจิกายน 2563	60.1	92.4	49.7	3.0
20 พฤศจิกายน 2563	60.9	89.4	50.6	4.1
21 พฤศจิกายน 2563	62.1	91.6	51.5	4.4
22 พฤศจิกายน 2563	60.0	92.3	51.9	*
23 พฤศจิกายน 2563	62.7	92.7	50.0	4.2
24 พฤศจิกายน 2563	60.9	96.6	51.8	3.1
25 พฤศจิกายน 2563	62.3	90.2	51.0	3.0
26 พฤศจิกายน 2563	61.6	99.8	51.6	2.8
27 พฤศจิกายน 2563	62.7	98.4	53.0	2.9
มาตรฐาน	ไม่เกิน 70 ^{1/}	ไม่เกิน 115 ^{1/}	ไม่มีมาตรฐานกำหนด	ไม่เกิน 10 ^{2/}

มาตรฐาน ^{1/} ประกาศคณะกรรมการสิ่งแวดล้อมแห่งชาติ ฉบับที่ 15 (พ.ศ. 2540) เรื่อง กำหนดมาตรฐานระดับเสียงโดยทั่วไป

^{2/} ประกาศคณะกรรมการสิ่งแวดล้อมแห่งชาติ ฉบับที่ 29 (พ.ศ. 2550) เรื่อง ค่าระดับเสียงรบกวน

หมายเหตุ * ไม่มีค่าระดับเสียงรบกวน

ตารางที่ 4.4-5 (ต่อ) เปรียบเทียบผลการตรวจวัดระดับเสียงโดยทั่วไป เดือนพฤศจิกายน 2563-มิถุนายน 2568

วันที่ตรวจวัด	บริเวณอาคารชุด ไทปิง ทาวเวอร์ส (dB(A))			
	ระดับเสียงเฉลี่ย 24 ชั่วโมง ($L_{eq, 24 hr.}$)	ระดับเสียงสูงสุด (L_{max})	ระดับเสียงเปอร์เซ็นต์ไทล์ ที่ 90 (L_{90})	ค่าระดับ เสียงรบกวน
28 พฤศจิกายน 2563	60.9	92.2	50.8	2.7
29 พฤศจิกายน 2563	58.4	84.3	50.3	*
30 พฤศจิกายน 2563	61.1	94.5	49.9	3.2
1 ธันวาคม 2563	62.7	96.3	54.1	3.2
2 ธันวาคม 2563	62.5	92.2	50.6	3.0
3 ธันวาคม 2563	62.0	90.9	54.2	3.3
4 ธันวาคม 2563	62.9	94.1	54.5	3.2
5 ธันวาคม 2563	61.6	95.0	52.9	1.1
6 ธันวาคม 2563	59.3	91.4	50.8	*
7 ธันวาคม 2563	62.3	87.9	49.4	3.1
8 ธันวาคม 2563	61.1	92.5	48.7	3.6
9 ธันวาคม 2563	61.3	93.6	53.0	3.4
10 ธันวาคม 2563	60.9	95.1	54.6	3.4
11 ธันวาคม 2563	60.5	91.0	48.6	3.2
12 ธันวาคม 2563	60.7	89.8	49.0	2.0
13 ธันวาคม 2563	59.8	92.5	49.8	*
14 ธันวาคม 2563	61.1	95.8	40.9	3.4
15 ธันวาคม 2563	62.3	94.2	48.9	3.8
16 ธันวาคม 2563	62.1	95.8	44.9	3.5
17 ธันวาคม 2563	62.8	90.7	48.9	3.6
18 ธันวาคม 2563	62.0	95.2	49.1	3.5
19 ธันวาคม 2563	62.1	95.3	47.3	3.8
20 ธันวาคม 2563	59.1	93.1	48.3	*
21 ธันวาคม 2563	61.9	93.0	42.4	3.7
22 ธันวาคม 2563	60.6	94.6	47.5	3.0
23 ธันวาคม 2563	61.8	94.3	49.8	3.2
24 ธันวาคม 2563	61.1	92.4	47.1	3.4
มาตรฐาน	ไม่เกิน 70 ^{1/}	ไม่เกิน 115 ^{1/}	ไม่มีมาตรฐานกำหนด	ไม่เกิน 10 ^{2/}

มาตรฐาน ^{1/} ประกาศคณะกรรมการสิ่งแวดล้อมแห่งชาติ ฉบับที่ 15 (พ.ศ. 2540) เรื่อง กำหนดมาตรฐานระดับเสียงโดยทั่วไป

^{2/} ประกาศคณะกรรมการสิ่งแวดล้อมแห่งชาติ ฉบับที่ 29 (พ.ศ. 2550) เรื่อง ค่าระดับเสียงรบกวน

หมายเหตุ * ไม่มีค่าระดับเสียงรบกวน

ตารางที่ 4.4-5 (ต่อ) เปรียบเทียบผลการตรวจวัดระดับเสียงโดยทั่วไป เดือนพฤศจิกายน 2563-มิถุนายน 2568

วันที่ตรวจวัด	บริเวณอาคารชุด ไทปิง ทาวเวอร์ส (dB(A))			
	ระดับเสียงเฉลี่ย 24 ชั่วโมง ($L_{eq, 24 hr.}$)	ระดับเสียงสูงสุด (L_{max})	ระดับเสียงเปอร์เซ็นต์ไทล์ ที่ 90 (L_{90})	ค่าระดับ เสียงรบกวน
25 ธันวาคม 2563	61.9	87.9	48.3	3.3
26 ธันวาคม 2563	61.1	93.9	48.9	3.1
27 ธันวาคม 2563	59.4	91.9	49.0	*
28 ธันวาคม 2563	60.5	89.6	43.8	3.4
29 ธันวาคม 2563	หยุดเทศกาลปีใหม่			
30 ธันวาคม 2563				
31 ธันวาคม 2563				
1 มกราคม 2564	57.1	86.7	45.4	*
2 มกราคม 2564	56.4	97.4	42.4	*
3 มกราคม 2564	58.9	88.5	49.2	*
4 มกราคม 2564	60.3	95.7	46.3	5.2
5 มกราคม 2564	61.0	98.5	48.3	5.0
6 มกราคม 2564	62.0	98.6	47.7	8.2
7 มกราคม 2564	62.2	99.3	47.8	7.5
8 มกราคม 2564	62.4	99.1	49.9	7.2
9 มกราคม 2564	62.2	98.9	46.4	7.5
10 มกราคม 2564	59.5	97.3	49.0	*
11 มกราคม 2564	62.6	98.6	46.5	6.4
12 มกราคม 2564	62.8	101.9	43.9	6.5
13 มกราคม 2564	62.7	99.7	41.0	7.2
14 มกราคม 2564	62.7	96.4	41.2	7.9
15 มกราคม 2564	62.3	99.9	49.6	6.3
16 มกราคม 2564	59.6	98.7	42.5	4.1
17 มกราคม 2564	58.4	93.0	44.7	*
18 มกราคม 2564	63.0	96.3	51.6	6.8
มาตรฐาน	ไม่เกิน 70 ^{1/}	ไม่เกิน 115 ^{1/}	ไม่มีมาตรฐานกำหนด	ไม่เกิน 10 ^{2/}

มาตรฐาน ^{1/} ประกาศคณะกรรมการสิ่งแวดล้อมแห่งชาติ ฉบับที่ 15 (พ.ศ. 2540) เรื่อง กำหนดมาตรฐานระดับเสียงโดยทั่วไป

^{2/} ประกาศคณะกรรมการสิ่งแวดล้อมแห่งชาติ ฉบับที่ 29 (พ.ศ. 2550) เรื่อง ค่าระดับเสียงรบกวน

หมายเหตุ * ไม่มีค่าระดับเสียงรบกวน

ตารางที่ 4.4-5 (ต่อ) เปรียบเทียบผลการตรวจวัดระดับเสียงโดยทั่วไป เดือนพฤศจิกายน 2563-มิถุนายน 2568

วันที่ตรวจวัด	บริเวณอาคารชุด ไทปิง ทาวเวอร์ส (dB(A))			
	ระดับเสียงเฉลี่ย 24 ชั่วโมง ($L_{eq, 24 hr.}$)	ระดับเสียงสูงสุด (L_{max})	ระดับเสียงเปอร์เซ็นต์ไทล์ ที่ 90 (L_{90})	ค่าระดับ เสียงรบกวน
19 มกราคม 2564	62.9	94.0	49.3	7.4
20 มกราคม 2564	62.0	93.4	37.6	6.7
21 มกราคม 2564	62.3	91.0	45.3	6.9
22 มกราคม 2564	62.3	93.7	42.0	7.3
23 มกราคม 2564	61.7	92.8	41.8	7.1
24 มกราคม 2564	57.9	99.3	49.4	*
25 มกราคม 2564	62.5	95.3	47.0	7.9
26 มกราคม 2564	61.8	96.3	50.0	7.1
27 มกราคม 2564	61.8	99.7	40.9	7.2
28 มกราคม 2564	62.6	92.9	46.6	7.3
29 มกราคม 2564	61.9	94.4	47.3	7.0
30 มกราคม 2564	61.7	93.2	46.3	6.5
31 มกราคม 2564	57.1	90.5	45.6	*
1 กุมภาพันธ์ 2564	61.8	94.7	52.5	5.7
2 กุมภาพันธ์ 2564	61.7	95.1	51.7	5.0
3 กุมภาพันธ์ 2564	61.3	91.9	52.4	4.8
4 กุมภาพันธ์ 2564	61.3	95.2	52.5	4.3
5 กุมภาพันธ์ 2564	61.3	92.5	49.0	4.0
6 กุมภาพันธ์ 2564	61.5	90.0	47.0	5.6
7 กุมภาพันธ์ 2564	58.9	97.2	50.4	*
8 กุมภาพันธ์ 2564	61.3	90.2	48.6	4.3
9 กุมภาพันธ์ 2564	62.1	94.8	48.1	5.0
10 กุมภาพันธ์ 2564	62.3	96.1	43.6	5.1
11 กุมภาพันธ์ 2564	61.8	90.6	41.9	4.2
12 กุมภาพันธ์ 2564	61.2	91.8	52.1	4.0
13 กุมภาพันธ์ 2564	61.8	93.7	52.4	4.1
14 กุมภาพันธ์ 2564	58.9	86.0	52.5	*
มาตรฐาน	ไม่เกิน 70 ^{1/}	ไม่เกิน 115 ^{1/}	ไม่มีมาตรฐานกำหนด	ไม่เกิน 10 ^{2/}

มาตรฐาน ^{1/} ประกาศคณะกรรมการสิ่งแวดล้อมแห่งชาติ ฉบับที่ 15 (พ.ศ. 2540) เรื่อง กำหนดมาตรฐานระดับเสียงโดยทั่วไป

^{2/} ประกาศคณะกรรมการสิ่งแวดล้อมแห่งชาติ ฉบับที่ 29 (พ.ศ. 2550) เรื่อง ค่าระดับเสียงรบกวน

หมายเหตุ * ไม่มีค่าระดับเสียงรบกวน

ตารางที่ 4.4-5 (ต่อ) เปรียบเทียบผลการตรวจวัดระดับเสียงโดยทั่วไป เดือนพฤศจิกายน 2563-มิถุนายน 2568

วันที่ตรวจวัด	บริเวณอาคารชุด ไทปิง ทาวเวอร์ส (dB(A))			
	ระดับเสียงเฉลี่ย 24 ชั่วโมง ($L_{eq, 24 hr.}$)	ระดับเสียงสูงสุด (L_{max})	ระดับเสียงเปอร์เซ็นไทล์ ที่ 90 (L_{90})	ค่าระดับ เสียงรบกวน
15 กุมภาพันธ์ 2564	61.8	97.5	51.8	3.7
16 กุมภาพันธ์ 2564	61.9	93.1	51.3	3.3
17 กุมภาพันธ์ 2564	62.0	94.1	52.6	3.7
18 กุมภาพันธ์ 2564	62.2	95.6	51.8	4.3
19 กุมภาพันธ์ 2564	62.0	94.8	46.4	3.2
20 กุมภาพันธ์ 2564	62.1	96.6	50.0	4.7
21 กุมภาพันธ์ 2564	59.7	89.0	49.0	*
22 กุมภาพันธ์ 2564	61.7	92.6	49.3	4.5
23 กุมภาพันธ์ 2564	62.0	93.6	49.0	4.2
24 กุมภาพันธ์ 2564	61.9	92.6	48.6	4.4
25 กุมภาพันธ์ 2564	61.9	95.6	49.9	5.0
26 กุมภาพันธ์ 2564	61.8	91.0	51.9	4.4
27 กุมภาพันธ์ 2564	61.5	92.6	52.4	4.9
28 กุมภาพันธ์ 2564	60.2	89.5	51.4	*
1 มีนาคม 2564	62.3	90.9	44.8	6.4
2 มีนาคม 2564	63.0	91.2	47.9	6.8
3 มีนาคม 2564	62.7	92.6	48.8	7.0
4 มีนาคม 2564	62.3	84.0	48.5	6.9
5 มีนาคม 2564	62.7	84.8	49.7	7.0
6 มีนาคม 2564	62.5	90.8	49.6	6.7
7 มีนาคม 2564	59.3	90.2	48.4	*
8 มีนาคม 2564	62.3	90.1	49.7	6.8
9 มีนาคม 2564	62.3	93.5	50.5	6.5
10 มีนาคม 2564	62.7	88.7	51.1	6.3
11 มีนาคม 2564	62.6	92.0	50.1	6.4
12 มีนาคม 2564	62.4	93.1	49.3	6.6
13 มีนาคม 2564	62.6	83.9	48.6	6.5
มาตรฐาน	ไม่เกิน 70 ^{1/}	ไม่เกิน 115 ^{1/}	ไม่มีมาตรฐานกำหนด	ไม่เกิน 10 ^{2/}

มาตรฐาน ^{1/} ประกาศคณะกรรมการสิ่งแวดล้อมแห่งชาติ ฉบับที่ 15 (พ.ศ. 2540) เรื่อง กำหนดมาตรฐานระดับเสียงโดยทั่วไป

^{2/} ประกาศคณะกรรมการสิ่งแวดล้อมแห่งชาติ ฉบับที่ 29 (พ.ศ. 2550) เรื่อง ค่าระดับเสียงรบกวน

หมายเหตุ * ไม่มีค่าระดับเสียงรบกวน

ตารางที่ 4.4-5 (ต่อ) เปรียบเทียบผลการตรวจวัดระดับเสียงโดยทั่วไป เดือนพฤศจิกายน 2563-มิถุนายน 2568

วันที่ตรวจวัด	บริเวณอาคารชุด ไทปิง ทาวเวอร์ส (dB(A))			
	ระดับเสียงเฉลี่ย 24 ชั่วโมง ($L_{eq, 24 hr.}$)	ระดับเสียงสูงสุด (L_{max})	ระดับเสียงเปอร์เซ็นต์ไทล์ ที่ 90 (L_{90})	ค่าระดับ เสียงรบกวน
14 มีนาคม 2564	59.0	87.0	50.5	*
15 มีนาคม 2564	62.4	84.6	48.9	7.0
16 มีนาคม 2564	62.1	89.4	40.8	6.5
17 มีนาคม 2564	62.7	89.7	44.0	6.5
18 มีนาคม 2564	62.8	91.7	47.4	6.9
19 มีนาคม 2564	62.5	89.9	48.4	7.0
20 มีนาคม 2564	62.6	90.6	44.6	6.8
21 มีนาคม 2564	59.2	87.5	50.1	*
22 มีนาคม 2564	62.6	89.6	49.1	6.2
23 มีนาคม 2564	62.7	90.0	49.5	6.5
24 มีนาคม 2564	62.6	91.0	48.8	7.1
25 มีนาคม 2564	62.8	86.5	50.0	6.6
26 มีนาคม 2564	62.9	89.3	51.1	6.5
27 มีนาคม 2564	62.6	91.7	49.2	6.5
28 มีนาคม 2564	59.1	91.1	47.2	*
29 มีนาคม 2564	62.9	88.8	49.8	6.3
30 มีนาคม 2564	63.0	90.6	48.6	7.1
31 มีนาคม 2564	62.7	91.9	47.9	6.5
1 เมษายน 2564	59.6	92.7	52.0	3.1
2 เมษายน 2564	60.3	92.5	52.2	5.7
3 เมษายน 2564	60.1	93.5	52.5	4.7
4 เมษายน 2564	56.8	89.2	51.7	*
5 เมษายน 2564	59.1	89.5	50.5	5.7
6 เมษายน 2564	57.4	91.3	52.1	*
7 เมษายน 2564	61.0	94.4	50.7	6.3
8 เมษายน 2564	60.6	90.8	51.5	6.5
9 เมษายน 2564	61.5	90.4	50.9	6.8
มาตรฐาน	ไม่เกิน 70 ^{1/}	ไม่เกิน 115 ^{1/}	ไม่มีมาตรฐานกำหนด	ไม่เกิน 10 ^{2/}

มาตรฐาน ^{1/} ประกาศคณะกรรมการสิ่งแวดล้อมแห่งชาติ ฉบับที่ 15 (พ.ศ. 2540) เรื่อง กำหนดมาตรฐานระดับเสียงโดยทั่วไป

^{2/} ประกาศคณะกรรมการสิ่งแวดล้อมแห่งชาติ ฉบับที่ 29 (พ.ศ. 2550) เรื่อง ค่าระดับเสียงรบกวน

หมายเหตุ * ไม่มีค่าระดับเสียงรบกวน

ตารางที่ 4.4-5 (ต่อ) เปรียบเทียบผลการตรวจวัดระดับเสียงโดยทั่วไป เดือนพฤศจิกายน 2563-มิถุนายน 2568

วันที่ตรวจวัด	บริเวณอาคารชุด ไทปิง ทาวเวอร์ส (dB(A))			
	ระดับเสียงเฉลี่ย 24 ชั่วโมง ($L_{eq, 24 hr.}$)	ระดับเสียงสูงสุด (L_{max})	ระดับเสียงเปอร์เซ็นต์ไทล์ ที่ 90 (L_{90})	ค่าระดับ เสียงรบกวน
10 เมษายน 2564	60.1	94.6	50.5	5.2
11 เมษายน 2564	59.2	88.4	51.0	*
12 เมษายน 2564	59.0	87.0	53.0	*
13 เมษายน 2564	59.1	86.3	53.1	*
14 เมษายน 2564	59.0	84.9	52.8	*
15 เมษายน 2564	58.5	87.4	51.2	*
16 เมษายน 2564	60.7	90.4	52.2	2.8
17 เมษายน 2564	56.1	96.7	50.4	*
18 เมษายน 2564	58.5	91.0	50.2	*
19 เมษายน 2564	63.1	97.9	51.8	7.6
20 เมษายน 2564	61.9	101.2	49.9	8.4
21 เมษายน 2564	63.3	99.3	49.0	7.6
22 เมษายน 2564	63.4	99.3	48.3	7.2
23 เมษายน 2564	62.8	99.1	52.2	6.7
24 เมษายน 2564	62.2	101.2	52.5	7.0
25 เมษายน 2564	57.8	89.8	50.5	*
26 เมษายน 2564	62.8	99.1	52.0	5.9
27 เมษายน 2564	62.7	98.0	51.8	5.7
28 เมษายน 2564	63.4	98.8	52.0	7.4
29 เมษายน 2564	62.4	97.1	52.3	5.4
30 เมษายน 2564	62.5	99.9	52.2	5.6
1 พฤษภาคม 2564	58.8	88.9	50.1	*
2 พฤษภาคม 2564	56.3	89.6	48.9	*
3 พฤษภาคม 2564	59.6	108.5	53.0	6.5
4 พฤษภาคม 2564	58.9	109.7	52.9	3.0
5 พฤษภาคม 2564	60.0	104.1	53.1	5.2
6 พฤษภาคม 2564	59.8	102.2	52.7	3.0
มาตรฐาน	ไม่เกิน 70 ^{1/}	ไม่เกิน 115 ^{1/}	ไม่มีมาตรฐานกำหนด	ไม่เกิน 10 ^{2/}

มาตรฐาน ^{1/} ประกาศคณะกรรมการสิ่งแวดล้อมแห่งชาติ ฉบับที่ 15 (พ.ศ. 2540) เรื่อง กำหนดมาตรฐานระดับเสียงโดยทั่วไป

^{2/} ประกาศคณะกรรมการสิ่งแวดล้อมแห่งชาติ ฉบับที่ 29 (พ.ศ. 2550) เรื่อง ค่าระดับเสียงรบกวน

หมายเหตุ * ไม่มีค่าระดับเสียงรบกวน

ตารางที่ 4.4-5 (ต่อ) เปรียบเทียบผลการตรวจวัดระดับเสียงโดยทั่วไป เดือนพฤศจิกายน 2563-มิถุนายน 2568

วันที่ตรวจวัด	บริเวณอาคารชุด ไทปิง ทาวเวอร์ส (dB(A))			
	ระดับเสียงเฉลี่ย 24 ชั่วโมง ($L_{eq, 24hr}$)	ระดับเสียงสูงสุด (L_{max})	ระดับเสียงเปอร์เซ็นต์ไทล์ ที่ 90 (L_{90})	ค่าระดับ เสียงรบกวน
7 พฤษภาคม 2564	59.6	99.3	52.8	4.7
8 พฤษภาคม 2564	60.6	100.4	52.5	3.1
9 พฤษภาคม 2564	59.3	90.8	51.2	*
10 พฤษภาคม 2564	60.4	99.7	50.5	6.3
11 พฤษภาคม 2564	58.9	92.0	48.5	2.5
12 พฤษภาคม 2564	59.2	83.1	43.0	3.3
13 พฤษภาคม 2564	60.0	92.4	44.7	6.5
14 พฤษภาคม 2564	61.0	94.0	55.7	3.5
15 พฤษภาคม 2564	59.6	95.7	52.8	3.9
16 พฤษภาคม 2564	58.1	91.8	52.6	*
17 พฤษภาคม 2564	58.2	81.3	50.1	*
18 พฤษภาคม 2564	59.0	90.4	51.0	3.9
19 พฤษภาคม 2564	58.3	99.0	52.7	*
20 พฤษภาคม 2564	59.1	94.7	52.3	*
21 พฤษภาคม 2564	57.8	91.9	51.9	*
22 พฤษภาคม 2564	59.1	86.8	51.8	2.8
23 พฤษภาคม 2564	57.8	95.9	46.6	*
24 พฤษภาคม 2564	59.6	90.4	53.2	2.9
25 พฤษภาคม 2564	58.8	88.8	53.2	1.1
26 พฤษภาคม 2564	58.7	89.1	51.5	0.3
27 พฤษภาคม 2564	58.5	85.5	50.7	3.6
28 พฤษภาคม 2564	57.9	97.2	45.2	1.1
29 พฤษภาคม 2564	59.7	96.3	52.2	1.2
30 พฤษภาคม 2564	58.8	99.1	52.7	*
31 พฤษภาคม 2564	59.6	94.3	53.6	2.8
1 มิถุนายน 2564	57.8	87.1	50.5	*
2 มิถุนายน 2564	60.2	112.0	50.8	8.1
มาตรฐาน	ไม่เกิน 70 ^{1/}	ไม่เกิน 115 ^{1/}	ไม่มีมาตรฐานกำหนด	ไม่เกิน 10 ^{2/}

มาตรฐาน ^{1/} ประกาศคณะกรรมการสิ่งแวดล้อมแห่งชาติ ฉบับที่ 15 (พ.ศ. 2540) เรื่อง กำหนดมาตรฐานระดับเสียงโดยทั่วไป

^{2/} ประกาศคณะกรรมการสิ่งแวดล้อมแห่งชาติ ฉบับที่ 29 (พ.ศ. 2550) เรื่อง ค่าระดับเสียงรบกวน

หมายเหตุ * ไม่มีค่าระดับเสียงรบกวน

ตารางที่ 4.4-5 (ต่อ) เปรียบเทียบผลการตรวจวัดระดับเสียงโดยทั่วไป เดือนพฤศจิกายน 2563-มิถุนายน 2568

วันที่ตรวจวัด	บริเวณอาคารชุด ไทปิง ทาวเวอร์ส (dB(A))			
	ระดับเสียงเฉลี่ย 24 ชั่วโมง ($L_{eq, 24 hr.}$)	ระดับเสียงสูงสุด (L_{max})	ระดับเสียงเปอร์เซ็นไทล์ ที่ 90 (L_{90})	ค่าระดับ เสียงรบกวน
3 มิถุนายน 2564	56.4	94.4	45.5	*
4 มิถุนายน 2564	57.0	96.7	45.9	1.5
5 มิถุนายน 2564	60.7	102.4	47.6	8.3
6 มิถุนายน 2564	57.9	91.9	49.5	*
7 มิถุนายน 2564	57.9	109.6	43.4	6.0
8 มิถุนายน 2564	53.8	89.6	40.7	*
9 มิถุนายน 2564	54.0	90.8	40.4	*
10 มิถุนายน 2564	56.9	96.2	40.5	3.9
11 มิถุนายน 2564	55.9	89.4	48.1	*
12 มิถุนายน 2564	56.5	91.3	46.9	*
13 มิถุนายน 2564	55.9	85.3	44.0	*
14 มิถุนายน 2564	56.3	92.6	44.4	*
15 มิถุนายน 2564	64.4	93.0	45.5	8.6
16 มิถุนายน 2564	64.3	98.1	45.2	8.6
17 มิถุนายน 2564	64.3	96.8	46.5	8.3
18 มิถุนายน 2564	63.4	96.5	43.8	8.5
19 มิถุนายน 2564	60.7	95.2	45.7	8.1
20 มิถุนายน 2564	57.7	89.0	51.2	*
21 มิถุนายน 2564	63.2	89.7	50.4	6.2
22 มิถุนายน 2564	61.7	93.1	45.3	8.3
23 มิถุนายน 2564	63.1	93.1	43.3	8.4
24 มิถุนายน 2564	62.9	94.9	40.6	9.0
25 มิถุนายน 2564	63.8	93.6	42.7	9.1
26 มิถุนายน 2564	62.7	92.7	46.7	8.1
27 มิถุนายน 2564	56.2	89.5	45.8	*
มาตรฐาน	ไม่เกิน 70 ^{1/}	ไม่เกิน 115 ^{1/}	ไม่มีมาตรฐานกำหนด	ไม่เกิน 10 ^{2/}

มาตรฐาน ^{1/} ประกาศคณะกรรมการสิ่งแวดล้อมแห่งชาติ ฉบับที่ 15 (พ.ศ. 2540) เรื่อง กำหนดมาตรฐานระดับเสียงโดยทั่วไป

^{2/} ประกาศคณะกรรมการสิ่งแวดล้อมแห่งชาติ ฉบับที่ 29 (พ.ศ. 2550) เรื่อง ค่าระดับเสียงรบกวน

หมายเหตุ * ไม่มีค่าระดับเสียงรบกวน

ตารางที่ 4.4-5 (ต่อ) เปรียบเทียบผลการตรวจวัดระดับเสียงโดยทั่วไป เดือนพฤศจิกายน 2563-มิถุนายน 2568

วันที่ตรวจวัด	บริเวณอาคารชุด ไทปิง ทาวเวอร์ส (dB(A))			
	ระดับเสียงเฉลี่ย 24 ชั่วโมง ($L_{eq, 24 hr.}$)	ระดับเสียงสูงสุด (L_{max})	ระดับเสียงเปอร์เซ็นต์ไทล์ ที่ 90 (L_{90})	ค่าระดับ เสียงรบกวน
28 มิถุนายน 2564	ไม่มีกิจกรรมการก่อสร้าง**			
29 มิถุนายน 2564				
30 มิถุนายน 2564				
20 มิถุนายน 2566	57.2	86.1	51.3	2.6
21 มิถุนายน 2566	56.9	82.5	47.9	4.5
22 มิถุนายน 2566	58.3	93.9	47.4	9.3
23 มิถุนายน 2566	56.5	89.3	48.0	1.0
24 มิถุนายน 2566	55.8	86.8	48.7	1.0
25 มิถุนายน 2566	53.5	91.3	47.9	7.0
26 มิถุนายน 2566	55.6	86.8	46.5	*
27 มิถุนายน 2566	56.4	94.9	50.8	5.1
28 มิถุนายน 2566	65.8	100.6	49.0	9.9
29 มิถุนายน 2566	62.1	92.5	49.8	8.9
30 มิถุนายน 2566	60.9	90.5	50.3	9.0
1 กรกฎาคม 2566	53.4	89.6	47.7	1.7
2 กรกฎาคม 2566	57.7	98.5	47.0	8.4
3 กรกฎาคม 2566	60.8	96.8	49.3	9.7
4 กรกฎาคม 2566	63.4	99.2	46.6	8.0
5 กรกฎาคม 2566	63.1	97.4	45.8	9.8
6 กรกฎาคม 2566	63.0	100.9	49.2	9.2
7 กรกฎาคม 2566	62.6	97.4	46.3	9.8
8 กรกฎาคม 2566	61.6	92.5	46.6	8.0
9 กรกฎาคม 2566	53.4	96.7	45.9	7.2
10 กรกฎาคม 2566	63.6	103.6	46.2	9.9
11 กรกฎาคม 2566	63.1	97.8	41.6	8.9
12 กรกฎาคม 2566	64.0	91.8	47.3	9.3
มาตรฐาน	ไม่เกิน 70 ^{1/}	ไม่เกิน 115 ^{1/}	ไม่มีมาตรฐานกำหนด	ไม่เกิน 10 ^{2/}

มาตรฐาน ^{1/} ประกาศคณะกรรมการสิ่งแวดล้อมแห่งชาติ ฉบับที่ 15 (พ.ศ. 2540) เรื่อง กำหนดมาตรฐานระดับเสียงโดยทั่วไป

^{2/} ประกาศคณะกรรมการสิ่งแวดล้อมแห่งชาติ ฉบับที่ 29 (พ.ศ. 2550) เรื่อง ค่าระดับเสียงรบกวน

หมายเหตุ * ไม่มีค่าระดับเสียงรบกวน

** ระหว่างวันที่ 28-30 มิถุนายน 2564 ไม่มีกิจกรรมการก่อสร้าง เนื่องจากโครงการปฏิบัติตาม พ.ร.ก. ถูกเงิน ออกตามความในมาตรา 9 แห่งพระราชกำหนดการบริหารราชการในสถานการณ์ฉุกเฉิน พ.ศ. 2548 (ฉบับที่ 25)

ตารางที่ 4.4-5 (ต่อ) เปรียบเทียบผลการตรวจวัดระดับเสียงโดยทั่วไป เดือนพฤศจิกายน 2563-มิถุนายน 2568

วันที่ตรวจวัด	บริเวณอาคารชุด ไทปิง ทาวเวอร์ส (dB(A))			
	ระดับเสียงเฉลี่ย 24 ชั่วโมง ($L_{eq, 24 hr.}$)	ระดับเสียงสูงสุด (L_{max})	ระดับเสียงเปอร์เซ็นต์ไทล์ ที่ 90 (L_{90})	ค่าระดับ เสียงรบกวน
13 กรกฎาคม 2566	61.5	95.4	49.5	7.3
14 กรกฎาคม 2566	62.7	104.2	49.8	9.6
15 กรกฎาคม 2566	64.4	103.4	47.8	9.7
16 กรกฎาคม 2566	54.3	86.3	48.1	5.6
17 กรกฎาคม 2566	60.5	103.3	48.4	7.5
18 กรกฎาคม 2566	64.5	95.4	46.4	10.0
19 กรกฎาคม 2566	64.4	96.3	45.9	9.2
20 กรกฎาคม 2566	63.9	96.0	45.8	9.3
21 กรกฎาคม 2566	63.7	98.2	47.1	9.2
22 กรกฎาคม 2566	60.9	95.0	49.0	9.2
23 กรกฎาคม 2566	53.9	78.4	47.6	6.7
24 กรกฎาคม 2566	62.7	92.5	47.8	9.9
25 กรกฎาคม 2566	61.8	94.1	48.8	9.7
26 กรกฎาคม 2566	61.5	91.0	48.3	9.7
27 กรกฎาคม 2566	61.6	90.6	47.2	9.9
28 กรกฎาคม 2566	53.5	92.2	47.6	3.1
29 กรกฎาคม 2566	62.7	94.6	45.9	4.5
30 กรกฎาคม 2566	51.8	87.9	45.3	1.7
31 กรกฎาคม 2566	61.1	92.0	48.4	9.3
1 สิงหาคม 2566	53.5	89.6	47.7	6.4
2 สิงหาคม 2566	52.5	82.1	45.1	3.8
3 สิงหาคม 2566	62.4	98.8	46.0	9.3
4 สิงหาคม 2566	64.3	102.1	47.4	9.9
5 สิงหาคม 2566	61.4	96.9	46.9	9.8
มาตรฐาน	ไม่เกิน 70 ^{1/}	ไม่เกิน 115 ^{1/}	ไม่มีมาตรฐานกำหนด	ไม่เกิน 10 ^{2/}

มาตรฐาน ^{1/} ประกาศคณะกรรมการสิ่งแวดล้อมแห่งชาติ ฉบับที่ 15 (พ.ศ. 2540) เรื่อง กำหนดมาตรฐานระดับเสียงโดยทั่วไป

^{2/} ประกาศคณะกรรมการสิ่งแวดล้อมแห่งชาติ ฉบับที่ 29 (พ.ศ. 2550) เรื่อง ค่าระดับเสียงรบกวน

ประกาศคณะกรรมการควบคุมมลพิษ เรื่องวิธีการตรวจวัดระดับเสียงพื้นฐาน ระดับเสียงขณะไม่มีการรบกวน การตรวจวัดและคำนวณระดับเสียงขณะมีการรบกวน การคำนวณค่าระดับการรบกวนและแบบบันทึกการตรวจวัดเสียงรบกวน พ.ศ. 2565

หมายเหตุ * ไม่มีระดับเสียงรบกวน

ตารางที่ 4.4-5 (ต่อ) เปรียบเทียบผลการตรวจวัดระดับเสียงโดยทั่วไป เดือนพฤศจิกายน 2563-มิถุนายน 2568

วันที่ตรวจวัด	บริเวณอาคารชุด ไทปิง ทาวเวอร์ส (dB(A))			
	ระดับเสียงเฉลี่ย 24 ชั่วโมง ($L_{eq\ 24\ hr.}$)	ระดับเสียงสูงสุด (L_{max})	ระดับเสียงเปอร์เซ็นไทล์ ที่ 90 (L_{90})	ค่าระดับ เสียงรบกวน
6 สิงหาคม 2566	52.2	88.9	47.1	*
7 สิงหาคม 2566	62.5	91.7	43.9	9.5
8 สิงหาคม 2566	61.7	94.1	46.5	9.7
9 สิงหาคม 2566	62.3	90.7	46.6	9.9
10 สิงหาคม 2566	60.8	94.4	46.7	8.9
11 สิงหาคม 2566	59.3	91.4	46.7	7.0
12 สิงหาคม 2566	53.1	85.6	46.9	9.7
13 สิงหาคม 2566	53.3	86.1	46.2	8.3
14 สิงหาคม 2566	51.6	72.7	42.7	1.7
15 สิงหาคม 2566	60.1	92.0	48.8	9.4
16 สิงหาคม 2566	61.6	94.3	46.7	9.6
17 สิงหาคม 2566	64.4	100.6	47.1	9.8
18 สิงหาคม 2566	62.2	95.6	49.2	9.5
19 สิงหาคม 2566	59.8	93.4	47.7	9.0
20 สิงหาคม 2566	55.1	94.0	47.5	3.2
21 สิงหาคม 2566	63.4	97.6	47.2	9.7
22 สิงหาคม 2566	64.2	103.3	48.0	8.0
23 สิงหาคม 2566	64.1	98.7	50.7	9.7
24 สิงหาคม 2566	62.7	90.7	50.3	7.7
25 สิงหาคม 2566	63.7	96.2	48.9	7.1
26 สิงหาคม 2566	59.3	94.1	48.8	9.9
27 สิงหาคม 2566	54.7	88.0	48.6	6.4
28 สิงหาคม 2566	61.9	93.3	43.3	9.0
29 สิงหาคม 2566	63.6	96.4	47.6	8.6
มาตรฐาน	ไม่เกิน 70 ^{1/}	ไม่เกิน 115 ^{1/}	ไม่มีมาตรฐานกำหนด	ไม่เกิน 10 ^{2/}

มาตรฐาน ^{1/} ประกาศคณะกรรมการสิ่งแวดล้อมแห่งชาติ ฉบับที่ 15 (พ.ศ. 2540) เรื่อง กำหนดมาตรฐานระดับเสียงโดยทั่วไป

^{2/} ประกาศคณะกรรมการสิ่งแวดล้อมแห่งชาติ ฉบับที่ 29 (พ.ศ. 2550) เรื่อง ค่าระดับเสียงรบกวน

ประกาศคณะกรรมการควบคุมมลพิษ เรื่องวิธีการตรวจวัดระดับเสียงพื้นฐาน ระดับเสียงขณะไม่มีการรบกวน การตรวจวัดและคำนวณระดับเสียงขณะมีการรบกวน การคำนวณค่าระดับการรบกวนและแบบบันทึกการตรวจวัดเสียงรบกวน พ.ศ. 2565

หมายเหตุ * ไม่มีระดับเสียงรบกวน

ตารางที่ 4.4-5 (ต่อ) เปรียบเทียบผลการตรวจวัดระดับเสียงโดยทั่วไป เดือนพฤศจิกายน 2563-มิถุนายน 2568

วันที่ตรวจวัด	บริเวณอาคารชุด ไทปิง ทาวเวอร์ส (dB(A))			
	ระดับเสียงเฉลี่ย 24 ชั่วโมง ($L_{eq, 24 hr.}$)	ระดับเสียงสูงสุด (L_{max})	ระดับเสียงเปอร์เซ็นต์ไทล์ ที่ 90 (L_{90})	ค่าระดับ เสียงรบกวน
30 สิงหาคม 2566	63.6	103.9	47.1	9.2
31 สิงหาคม 2566	61.7	94.4	47.7	9.8
1 กันยายน 2566	61.3	91.9	47.7	9.4
2 กันยายน 2566	59.1	92.0	48.9	9.6
3 กันยายน 2566	53.1	87.3	47.5	8.9
4 กันยายน 2566	63.4	94.5	48.3	9.7
5 กันยายน 2566	64.2	101.0	47.2	9.9
6 กันยายน 2566	63.3	99.8	46.7	10.0
7 กันยายน 2566	62.5	93.5	44.8	8.8
8 กันยายน 2566	63.3	93.3	42.2	8.6
9 กันยายน 2566	63.3	96.5	47.8	9.8
10 กันยายน 2566	53.5	85.7	47.7	3.9
11 กันยายน 2566	64.1	94.6	44.9	8.9
12 กันยายน 2566	63.3	97.1	47.8	7.7
13 กันยายน 2566	62.7	93.8	46.6	8.9
14 กันยายน 2566	61.3	92.6	48.1	9.0
15 กันยายน 2566	62.2	90.5	49.0	9.8
16 กันยายน 2566	62.0	98.0	47.1	8.6
17 กันยายน 2566	53.3	87.5	46.1	5.7
18 กันยายน 2566	61.2	99.2	46.8	9.4
19 กันยายน 2566	61.7	99.1	48.8	6.3
20 กันยายน 2566	63.3	100.8	47.0	10.0
21 กันยายน 2566	63.0	98.0	49.2	6.5
22 กันยายน 2566	65.0	92.3	48.1	9.9
มาตรฐาน	ไม่เกิน 70 ^{1/}	ไม่เกิน 115 ^{1/}	ไม่มีมาตรฐานกำหนด	ไม่เกิน 10 ^{2/}

มาตรฐาน ^{1/} ประกาศคณะกรรมการสิ่งแวดล้อมแห่งชาติ ฉบับที่ 15 (พ.ศ. 2540) เรื่อง กำหนดมาตรฐานระดับเสียงโดยทั่วไป

^{2/} ประกาศคณะกรรมการสิ่งแวดล้อมแห่งชาติ ฉบับที่ 29 (พ.ศ. 2550) เรื่อง ค่าระดับเสียงรบกวน

ประกาศคณะกรรมการควบคุมมลพิษ เรื่องวิธีการตรวจวัดระดับเสียงพื้นฐาน ระดับเสียงขณะไม่มีการรบกวน การตรวจวัดและคำนวณระดับเสียงขณะมีการรบกวน การคำนวณค่าระดับการรบกวนและแบบบันทึกการตรวจวัดเสียงรบกวน พ.ศ. 2565

หมายเหตุ * ไม่มีระดับเสียงรบกวน

ตารางที่ 4.4-5 (ต่อ) เปรียบเทียบผลการตรวจวัดระดับเสียงโดยทั่วไป เดือนพฤศจิกายน 2563-มิถุนายน 2568

วันที่ตรวจวัด	บริเวณอาคารชุด ไทปิง ทาวเวอร์ส (dB(A))			
	ระดับเสียงเฉลี่ย 24 ชั่วโมง ($L_{eq, 24 hr.}$)	ระดับเสียงสูงสุด (L_{max})	ระดับเสียงเปอร์เซ็นไทล์ ที่ 90 (L_{90})	ค่าระดับ เสียงรบกวน
23 กันยายน 2566	61.9	92.6	48.2	7.3
24 กันยายน 2566	54.4	94.9	46.5	9.3
25 กันยายน 2566	61.7	95.2	46.8	8.3
26 กันยายน 2566	63.7	94.8	46.1	6.6
27 กันยายน 2566	62.8	95.6	47.1	9.2
28 กันยายน 2566	63.4	95.5	46.4	9.9
29 กันยายน 2566	63.2	92.8	46.8	9.0
30 กันยายน 2566	61.2	92.4	45.6	8.9
1 ตุลาคม 2566	50.5	85.8	44.1	5.9
2 ตุลาคม 2566	60.3	92.4	42.5	8.2
3 ตุลาคม 2566	57.1	97.3	41.5	2.1
4 ตุลาคม 2566	59.3	87.7	44.5	6.6
5 ตุลาคม 2566	60.7	92.6	43.3	9.2
6 ตุลาคม 2566	59.9	95.8	43.8	9.4
7 ตุลาคม 2566	58.7	88.2	43.9	9.8
8 ตุลาคม 2566	49.1	84.5	41.9	4.4
9 ตุลาคม 2566	58.9	93.4	44.1	7.5
10 ตุลาคม 2566	58.5	90.5	42.7	9.0
11 ตุลาคม 2566	59.2	91.5	43.8	9.0
12 ตุลาคม 2566	59.0	91.4	43.4	10.0
13 ตุลาคม 2566	50.2	97.7	42.3	9.3
14 ตุลาคม 2566	54.9	87.1	42.4	9.5
15 ตุลาคม 2566	49.2	83.1	42.6	9.8
16 ตุลาคม 2566	58.9	91.6	42.8	8.3
มาตรฐาน	ไม่เกิน 70 ^{1/}	ไม่เกิน 115 ^{1/}	ไม่มีมาตรฐานกำหนด	ไม่เกิน 10 ^{2/}

มาตรฐาน ^{1/} ประกาศคณะกรรมการสิ่งแวดล้อมแห่งชาติ ฉบับที่ 15 (พ.ศ. 2540) เรื่อง กำหนดมาตรฐานระดับเสียงโดยทั่วไป

^{2/} ประกาศคณะกรรมการสิ่งแวดล้อมแห่งชาติ ฉบับที่ 29 (พ.ศ. 2550) เรื่อง ค่าระดับเสียงรบกวน

ประกาศคณะกรรมการควบคุมมลพิษ เรื่องวิธีการตรวจวัดระดับเสียงพื้นฐาน ระดับเสียงขณะไม่มีการรบกวน การตรวจวัดและคำนวณระดับเสียงขณะมีการรบกวน การคำนวณค่าระดับการรบกวนและแบบบันทึกการตรวจวัดเสียงรบกวน พ.ศ. 2565

หมายเหตุ * ไม่มีระดับเสียงรบกวน

ตารางที่ 4.4-5 (ต่อ) เปรียบเทียบผลการตรวจวัดระดับเสียงโดยทั่วไป เดือนพฤศจิกายน 2563-มิถุนายน 2568

วันที่ตรวจวัด	บริเวณอาคารชุด ไทปิง ทาวเวอร์ส (dB(A))			
	ระดับเสียงเฉลี่ย 24 ชั่วโมง ($L_{eq, 24 hr.}$)	ระดับเสียงสูงสุด (L_{max})	ระดับเสียงเปอร์เซ็นไทล์ ที่ 90 (L_{90})	ค่าระดับ เสียงรบกวน
17 ตุลาคม 2566	57.9	93.8	42.2	8.7
18 ตุลาคม 2566	62.3	91.9	42.3	7.8
19 ตุลาคม 2566	61.5	95.2	40.4	8.4
20 ตุลาคม 2566	61.8	97.6	41.6	9.5
21 ตุลาคม 2566	62.5	95.7	45.9	5.0
22 ตุลาคม 2566	48.5	85.0	43.0	0.7
23 ตุลาคม 2566	51.4	92.5	42.5	*
24 ตุลาคม 2566	59.4	92.8	42.1	3.4
1 พฤศจิกายน 2566	62.1	111.4	42.6	5.5
2 พฤศจิกายน 2566	61.3	102.8	42.6	9.6
3 พฤศจิกายน 2566	63.6	94.2	42.4	5.7
4 พฤศจิกายน 2566	62.4	93.1	42.8	5.6
5 พฤศจิกายน 2566	53.0	93.2	42.6	8.1
6 พฤศจิกายน 2566	63.9	94.8	43.3	8.1
7 พฤศจิกายน 2566	64.3	93.0	44.5	7.2
8 พฤศจิกายน 2566	61.4	95.9	44.2	4.6
9 พฤศจิกายน 2566	64.1	92.9	42.7	8.5
10 พฤศจิกายน 2566	60.8	88.8	42.4	1.7
11 พฤศจิกายน 2566	53.6	85.4	43.1	9.7
12 พฤศจิกายน 2566	49.9	87.8	42.3	5.1
13 พฤศจิกายน 2566	58.6	92.5	40.8	9.8
14 พฤศจิกายน 2566	59.9	92.5	42.4	9.7
15 พฤศจิกายน 2566	56.0	95.5	42.1	9.3
16 พฤศจิกายน 2566	48.5	86.1	41.4	*
มาตรฐาน	ไม่เกิน 70 ^{1/}	ไม่เกิน 115 ^{1/}	ไม่มีมาตรฐานกำหนด	ไม่เกิน 10 ^{2/}

มาตรฐาน ^{1/} ประกาศคณะกรรมการสิ่งแวดล้อมแห่งชาติ ฉบับที่ 15 (พ.ศ. 2540) เรื่อง กำหนดมาตรฐานระดับเสียงโดยทั่วไป

^{2/} ประกาศคณะกรรมการสิ่งแวดล้อมแห่งชาติ ฉบับที่ 29 (พ.ศ. 2550) เรื่อง ค่าระดับเสียงรบกวน

ประกาศคณะกรรมการควบคุมมลพิษ เรื่องวิธีการตรวจวัดระดับเสียงพื้นฐาน ระดับเสียงขณะไม่มีการรบกวน การตรวจวัดและคำนวณระดับเสียงขณะมีการรบกวน การคำนวณค่าระดับการรบกวนและแบบบันทึกการตรวจวัดเสียงรบกวน พ.ศ. 2565

หมายเหตุ * ไม่มีระดับเสียงรบกวน

ตารางที่ 4.4-5 (ต่อ) เปรียบเทียบผลการตรวจวัดระดับเสียงโดยทั่วไป เดือนพฤศจิกายน 2563-มิถุนายน 2568

วันที่ตรวจวัด	บริเวณอาคารชุด ไทปิง ทาวเวอร์ส (dB(A))			
	ระดับเสียงเฉลี่ย 24 ชั่วโมง ($L_{eq, 24 hr.}$)	ระดับเสียงสูงสุด (L_{max})	ระดับเสียงเปอร์เซ็นต์ไทล์ ที่ 90 (L_{90})	ค่าระดับ เสียงรบกวน
17 พฤศจิกายน 2566	63.1	90.2	44.5	9.1
18 พฤศจิกายน 2566	61.3	93.1	40.8	7.9
19 พฤศจิกายน 2566	51.1	85.3	43.0	2.4
20 พฤศจิกายน 2566	65.3	110.6	40.7	8.9
21 พฤศจิกายน 2566	63.1	97.5	39.3	9.9
22 พฤศจิกายน 2566	61.3	97.4	39.7	6.4
23 พฤศจิกายน 2566	59.9	92.1	43.8	9.8
24 พฤศจิกายน 2566	62.4	95.5	45.6	9.3
25 พฤศจิกายน 2566	61.6	96.6	42.3	8.6
26 พฤศจิกายน 2566	61.6	96.6	42.3	9.7
27 พฤศจิกายน 2566	62.4	91.7	42.2	9.6
28 พฤศจิกายน 2566	63.2	91.0	42.3	9.3
29 พฤศจิกายน 2566	64.0	92.0	41.6	7.5
30 พฤศจิกายน 2566	63.5	89.4	42.2	9.4
1 ธันวาคม 2566	64.4	94.7	42.8	9.9
2 ธันวาคม 2566	62.8	92.7	43.1	9.9
3 ธันวาคม 2566	49.6	85.6	43.2	3.4
4 ธันวาคม 2566	64.2	91.5	42.6	7.3
5 ธันวาคม 2566	50.3	84.1	42.9	6.2
6 ธันวาคม 2566	64.1	94.2	42.2	8.9
7 ธันวาคม 2566	63.9	95.2	43.3	9.3
8 ธันวาคม 2566	64.0	98.5	42.4	5.7
9 ธันวาคม 2566	65.2	91.7	42.6	8.3
10 ธันวาคม 2566	48.4	84.4	41.9	4.4
11 ธันวาคม 2566	48.5	85.1	41.7	1.1
12 ธันวาคม 2566	64.3	96.1	42.3	9.7
มาตรฐาน	ไม่เกิน 70 ^{1/}	ไม่เกิน 115 ^{1/}	ไม่มีมาตรฐานกำหนด	ไม่เกิน 10 ^{2/}

มาตรฐาน ^{1/} ประกาศคณะกรรมการสิ่งแวดล้อมแห่งชาติ ฉบับที่ 15 (พ.ศ. 2540) เรื่อง กำหนดมาตรฐานระดับเสียงโดยทั่วไป

^{2/} ประกาศคณะกรรมการสิ่งแวดล้อมแห่งชาติ ฉบับที่ 29 (พ.ศ. 2550) เรื่อง ค่าระดับเสียงรบกวน

ประกาศคณะกรรมการควบคุมมลพิษ เรื่องวิธีการตรวจวัดระดับเสียงพื้นฐาน ระดับเสียงขณะไม่มีการรบกวน การตรวจวัดและคำนวณระดับเสียงขณะมีการรบกวน การคำนวณค่าระดับการรบกวนและแบบบันทึกการตรวจวัดเสียงรบกวน พ.ศ. 2565

หมายเหตุ * ไม่มีระดับเสียงรบกวน

ตารางที่ 4.4-5 (ต่อ) เปรียบเทียบผลการตรวจวัดระดับเสียงโดยทั่วไป เดือนพฤศจิกายน 2563-มิถุนายน 2568

วันที่ตรวจวัด	บริเวณอาคารชุด ไทปิง ทาวเวอร์ส (dB(A))			
	ระดับเสียงเฉลี่ย 24 ชั่วโมง ($L_{eq, 24 hr.}$)	ระดับเสียงสูงสุด (L_{max})	ระดับเสียงเปอร์เซ็นต์ไทล์ ที่ 90 (L_{90})	ค่าระดับ เสียงรบกวน
13 ธันวาคม 2566	64.6	95.8	42.5	9.1
14 ธันวาคม 2566	60.0	86.3	42.5	8.7
15 ธันวาคม 2566	63.6	95.8	43.1	9.9
16 ธันวาคม 2566	66.1	92.7	43.5	9.9
17 ธันวาคม 2566	48.6	82.9	43.2	2.1
18 ธันวาคม 2566	63.0	91.4	43.7	9.2
19 ธันวาคม 2566	60.0	93.5	42.0	9.8
20 ธันวาคม 2566	60.0	98.5	42.7	8.9
21 ธันวาคม 2566	59.7	96.0	42.6	9.5
22 ธันวาคม 2566	62.3	88.0	41.3	7.3
23 ธันวาคม 2566	61.4	89.4	42.0	3.4
24 ธันวาคม 2566	53.2	93.9	37.8	0.6
25 ธันวาคม 2566	59.0	95.5	41.8	7.8
26 ธันวาคม 2566	58.4	92.4	38.3	*
27 ธันวาคม 2566	59.9	91.8	42.3	8.2
28 ธันวาคม 2566	56.9	93.3	38.5	8.0
29 ธันวาคม 2566	50.8	82.7	38.8	6.3
30 ธันวาคม 2566	53.2	85.1	43.0	5.7
31 ธันวาคม 2566	51.9	88.4	42.7	7.2
1 มกราคม 2567	ไม่มีกิจกรรมการก่อสร้าง			
2 มกราคม 2567				
3 มกราคม 2567				
4 มกราคม 2567				
5 มกราคม 2567				
6 มกราคม 2567				
7 มกราคม 2567				
มาตรฐาน	ไม่เกิน 70 ^{1/}	ไม่เกิน 115 ^{1/}	ไม่มีมาตรฐานกำหนด	ไม่เกิน 10 ^{2/}

มาตรฐาน ^{1/} ประกาศคณะกรรมการสิ่งแวดล้อมแห่งชาติ ฉบับที่ 15 (พ.ศ. 2540) เรื่อง กำหนดมาตรฐานระดับเสียงโดยทั่วไป

^{2/} ประกาศคณะกรรมการสิ่งแวดล้อมแห่งชาติ ฉบับที่ 29 (พ.ศ. 2550) เรื่อง ค่าระดับเสียงรบกวน

ประกาศคณะกรรมการควบคุมมลพิษ เรื่องวิธีการตรวจวัดระดับเสียงพื้นฐาน ระดับเสียงขณะไม่มีการรบกวน การตรวจวัดและคำนวณระดับเสียงขณะมีการรบกวน การคำนวณค่าระดับการรบกวนและแบบบันทึกการตรวจวัดเสียงรบกวน พ.ศ. 2565

หมายเหตุ * ไม่มีระดับเสียงรบกวน

ตารางที่ 4.4-5 (ต่อ) เปรียบเทียบผลการตรวจวัดระดับเสียงโดยทั่วไป เดือนพฤศจิกายน 2563-มิถุนายน 2568

วันที่ตรวจวัด	บริเวณอาคารชุด ไทปิง ทาวเวอร์ส (dB(A))			
	ระดับเสียงเฉลี่ย 24 ชั่วโมง ($L_{eq, 24 hr.}$)	ระดับเสียงสูงสุด (L_{max})	ระดับเสียงเปอร์เซ็นไทล์ ที่ 90 (L_{90})	ค่าระดับ เสียงรบกวน
8 มกราคม 2567	56.5	87.1	46.2	1.6
9 มกราคม 2567	58.6	97.7	49.1	5.8
10 มกราคม 2567	58.0	87.2	46.3	4.7
11 มกราคม 2567	60.4	92.5	43.1	8.3
12 มกราคม 2567	58.3	90.0	43.0	6.2
13 มกราคม 2567	58.9	88.6	43.1	6.7
14 มกราคม 2567	48.6	88.4	41.9	7.7
15 มกราคม 2567	60.3	90.9	44.9	7.1
16 มกราคม 2567	64.2	91.9	41.7	8.5
17 มกราคม 2567	62.2	94.1	41.8	6.3
18 มกราคม 2567	64.7	96.7	42.1	9.3
19 มกราคม 2567	63.3	95.9	41.9	9.1
20 มกราคม 2567	62.6	92.0	42.4	9.2
21 มกราคม 2567	48.6	82.7	42.2	*
22 มกราคม 2567	61.6	91.0	42.4	7.4
23 มกราคม 2567	61.4	89.2	42.5	9.3
24 มกราคม 2567	60.2	98.3	42.2	8.1
25 มกราคม 2567	61.5	98.6	41.8	9.7
26 มกราคม 2567	61.0	103.2	41.9	10.0
27 มกราคม 2567	61.3	95.4	42.6	9.6
28 มกราคม 2567	50.2	82.8	45.4	*
29 มกราคม 2567	60.9	92.4	45.4	9.5
30 มกราคม 2567	60.1	91.5	45.7	7.6
31 มกราคม 2567	61.4	89.0	44.5	6.0
มาตรฐาน	ไม่เกิน 70 ^{1/}	ไม่เกิน 115 ^{1/}	ไม่มีมาตรฐานกำหนด	ไม่เกิน 10 ^{2/}

มาตรฐาน ^{1/} ประกาศคณะกรรมการสิ่งแวดล้อมแห่งชาติ ฉบับที่ 15 (พ.ศ. 2540) เรื่อง กำหนดมาตรฐานระดับเสียงโดยทั่วไป

^{2/} ประกาศคณะกรรมการสิ่งแวดล้อมแห่งชาติ ฉบับที่ 29 (พ.ศ. 2550) เรื่อง ค่าระดับเสียงรบกวน

ประกาศคณะกรรมการควบคุมมลพิษ เรื่องวิธีการตรวจวัดระดับเสียงพื้นฐาน ระดับเสียงขณะไม่มีการรบกวน การตรวจวัด

และคำนวณระดับเสียงขณะมีการรบกวน การคำนวณค่าระดับการรบกวนและแบบบันทึกการตรวจวัดเสียงรบกวน พ.ศ. 2565

หมายเหตุ * ไม่มีระดับเสียงรบกวน

ตารางที่ 4.4-5 (ต่อ) เปรียบเทียบผลการตรวจวัดระดับเสียงโดยทั่วไป เดือนพฤศจิกายน 2563-มิถุนายน 2568

วันที่ตรวจวัด	บริเวณอาคารชุด ไทปิง ทาวเวอร์ส (dB(A))			
	ระดับเสียงเฉลี่ย 24 ชั่วโมง ($L_{eq 24 hr.}$)	ระดับเสียงสูงสุด (L_{max})	ระดับเสียงเปอร์เซ็นไทล์ ที่ 90 (L_{90})	ค่าระดับ เสียงรบกวน
1 กุมภาพันธ์ 2567	59.6	90.0	44.7	4.4
2 กุมภาพันธ์ 2567	60.5	95.5	45.5	9.7
3 กุมภาพันธ์ 2567	59.6	92.5	46.5	8.9
4 กุมภาพันธ์ 2567	51.3	91.1	45.4	0.5
5 กุมภาพันธ์ 2567	58.9	87.7	46.8	4.4
6 กุมภาพันธ์ 2567	62.5	92.5	46.1	9.7
7 กุมภาพันธ์ 2567	61.9	92.8	43.6	8.5
8 กุมภาพันธ์ 2567	61.8	93.7	43.6	4.9
9 กุมภาพันธ์ 2567	62.0	91.9	42.2	8.3
10 กุมภาพันธ์ 2567	62.0	90.2	46.1	6.6
11 กุมภาพันธ์ 2567	53.3	91.8	43.1	0.4
12 กุมภาพันธ์ 2567	63.2	90.4	46.0	9.7
13 กุมภาพันธ์ 2567	61.1	87.2	42.7	8.7
14 กุมภาพันธ์ 2567	62.2	89.9	42.2	8.6
15 กุมภาพันธ์ 2567	60.7	92.2	37.9	8.0
16 กุมภาพันธ์ 2567	63.8	101.0	42.9	9.9
17 กุมภาพันธ์ 2567	60.1	95.1	42.4	0.6
18 กุมภาพันธ์ 2567	55.1	86.5	42.8	3.3
19 กุมภาพันธ์ 2567	61.8	98.6	41.4	9.8
20 กุมภาพันธ์ 2567	61.4	89.4	41.4	7.9
21 กุมภาพันธ์ 2567	62.0	87.5	37.9	9.5
22 กุมภาพันธ์ 2567	60.5	109.6	51.2	7.8
23 กุมภาพันธ์ 2567	57.9	87.7	40.4	7.4
24 กุมภาพันธ์ 2567	61.6	89.3	43.0	9.1
มาตรฐาน	ไม่เกิน 70 ^{1/}	ไม่เกิน 115 ^{1/}	ไม่มีมาตรฐานกำหนด	ไม่เกิน 10 ^{2/}

มาตรฐาน ^{1/} ประกาศคณะกรรมการสิ่งแวดล้อมแห่งชาติ ฉบับที่ 15 (พ.ศ. 2540) เรื่อง กำหนดมาตรฐานระดับเสียงโดยทั่วไป

^{2/} ประกาศคณะกรรมการสิ่งแวดล้อมแห่งชาติ ฉบับที่ 29 (พ.ศ. 2550) เรื่อง ค่าระดับเสียงรบกวน

ประกาศคณะกรรมการควบคุมมลพิษ เรื่องวิธีการตรวจวัดระดับเสียงพื้นฐาน ระดับเสียงขณะไม่มีการรบกวน การตรวจวัด

และคำนวณระดับเสียงขณะมีการรบกวน การคำนวณค่าระดับการรบกวนและแบบบันทึกการตรวจวัดเสียงรบกวน พ.ศ. 2565

หมายเหตุ * ไม่มีระดับเสียงรบกวน

ตารางที่ 4.4-5 (ต่อ) เปรียบเทียบผลการตรวจวัดระดับเสียงโดยทั่วไป เดือนพฤศจิกายน 2563-มิถุนายน 2568

วันที่ตรวจวัด	บริเวณอาคารชุด ไทปิง ทาวเวอร์ส (dB(A))			
	ระดับเสียงเฉลี่ย 24 ชั่วโมง ($L_{eq, 24 hr.}$)	ระดับเสียงสูงสุด (L_{max})	ระดับเสียงเปอร์เซ็นต์ไทล์ ที่ 90 (L_{90})	ค่าระดับ เสียงรบกวน
25 กุมภาพันธ์ 2567	48.6	78.7	43.3	*
26 กุมภาพันธ์ 2567	51.7	77.9	43.4	9.3
27 กุมภาพันธ์ 2567	59.3	85.6	48.5	3.8
28 กุมภาพันธ์ 2567	59.4	85.6	44.9	3.0
29 กุมภาพันธ์ 2567	59.8	85.6	46.0	1.4
1 มีนาคม 2567	59.5	90.0	44.7	9.2
2 มีนาคม 2567	60.5	95.5	45.5	9.9
3 มีนาคม 2567	59.6	92.5	46.5	7.8
4 มีนาคม 2567	49.3	91.1	41.4	0.2
5 มีนาคม 2567	58.8	83.4	42.8	1.0
6 มีนาคม 2567	62.5	92.5	46.1	9.7
7 มีนาคม 2567	61.1	89.7	45.2	7.1
8 มีนาคม 2567	61.6	93.1	48.6	7.7
9 มีนาคม 2567	61.3	89.1	47.4	3.9
10 มีนาคม 2567	53.4	75.9	44.8	9.9
11 มีนาคม 2567	63.1	98.8	44.8	9.9
12 มีนาคม 2567	63.8	100.3	47.9	7.9
13 มีนาคม 2567	61.7	97.8	47.5	8.6
14 มีนาคม 2567	59.6	96.2	41.8	8.4
15 มีนาคม 2567	63.0	95.8	43.6	9.5
16 มีนาคม 2567	63.2	97.4	49.7	9.6
17 มีนาคม 2567	52.3	89.7	48.8	1.0
18 มีนาคม 2567	61.0	91.5	47.8	8.9
19 มีนาคม 2567	63.7	93.9	48.5	4.4
20 มีนาคม 2567	61.8	98.4	47.3	3.6
มาตรฐาน	ไม่เกิน 70 ^{1/}	ไม่เกิน 115 ^{1/}	ไม่มีมาตรฐานกำหนด	ไม่เกิน 10 ^{2/}

มาตรฐาน ^{1/} ประกาศคณะกรรมการสิ่งแวดล้อมแห่งชาติ ฉบับที่ 15 (พ.ศ. 2540) เรื่อง กำหนดมาตรฐานระดับเสียงโดยทั่วไป

^{2/} ประกาศคณะกรรมการสิ่งแวดล้อมแห่งชาติ ฉบับที่ 29 (พ.ศ. 2550) เรื่อง ค่าระดับเสียงรบกวน

ประกาศคณะกรรมการควบคุมมลพิษ เรื่องวิธีการตรวจวัดระดับเสียงพื้นฐาน ระดับเสียงขณะไม่มีการรบกวน การตรวจวัด

และคำนวณระดับเสียงขณะมีการรบกวน การคำนวณค่าระดับการรบกวนและแบบบันทึกการตรวจวัดเสียงรบกวน พ.ศ. 2565

หมายเหตุ * ไม่มีระดับเสียงรบกวน

ตารางที่ 4.4-5 (ต่อ) เปรียบเทียบผลการตรวจวัดระดับเสียงโดยทั่วไป เดือนพฤศจิกายน 2563-มิถุนายน 2568

วันที่ตรวจวัด	บริเวณอาคารชุด ไทปิง ทาวเวอร์ส (dB(A))			
	ระดับเสียงเฉลี่ย 24 ชั่วโมง ($L_{eq, 24 hr.}$)	ระดับเสียงสูงสุด (L_{max})	ระดับเสียงเปอร์เซ็นต์ไทล์ ที่ 90 (L_{90})	ค่าระดับ เสียงรบกวน
21 มีนาคม 2567	61.6	86.3	49.7	5.3
22 มีนาคม 2567	62.5	91.0	42.5	9.6
23 มีนาคม 2567	63.5	94.9	48.0	4.9
24 มีนาคม 2567	52.0	89.6	47.4	*
25 มีนาคม 2567	67.0	98.8	48.6	9.7
26 มีนาคม 2567	64.4	100.8	58.4	9.6
27 มีนาคม 2567	65.2	98.4	57.9	8.1
28 มีนาคม 2567	66.1	99.2	57.5	9.9
29 มีนาคม 2567	65.7	101.3	49.3	8.9
30 มีนาคม 2567	63.6	91.5	47.3	9.5
31 มีนาคม 2567	51.2	86.7	46.5	*
1 เมษายน 2567	64.7	99.2	45.5	9.1
2 เมษายน 2567	65.7	92.7	46.8	9.5
3 เมษายน 2567	65.1	97.8	46.2	8.8
4 เมษายน 2567	64.2	94.6	46.5	9.5
5 เมษายน 2567	64.1	97.6	46.5	9.8
6 เมษายน 2567	51.9	86.8	46.5	0.9
7 เมษายน 2567	51.2	87.4	46.1	*
8 เมษายน 2567	51.6	88.5	46.4	*
9 เมษายน 2567	61.5	94.5	46.3	8.3
10 เมษายน 2567	62.0	92.9	46.6	8.6
11 เมษายน 2567	60.6	94.1	45.3	8.6
12 เมษายน 2567	51.2	87.2	45.9	*
13 เมษายน 2567	50.7	86.6	46.1	3.2
14 เมษายน 2567	50.8	69.7	43.2	*
15 เมษายน 2567	56.6	71.5	44.5	3.2
มาตรฐาน	ไม่เกิน 70 ^{1/}	ไม่เกิน 115 ^{1/}	ไม่มีมาตรฐานกำหนด	ไม่เกิน 10 ^{2/}

มาตรฐาน ^{1/} ประกาศคณะกรรมการสิ่งแวดล้อมแห่งชาติ ฉบับที่ 15 (พ.ศ. 2540) เรื่อง กำหนดมาตรฐานระดับเสียงโดยทั่วไป

^{2/} ประกาศคณะกรรมการสิ่งแวดล้อมแห่งชาติ ฉบับที่ 29 (พ.ศ. 2550) เรื่อง ค่าระดับเสียงรบกวน

ประกาศคณะกรรมการควบคุมมลพิษ เรื่องวิธีการตรวจวัดระดับเสียงพื้นฐาน ระดับเสียงขณะไม่มีการรบกวน การตรวจวัด

และคำนวณระดับเสียงขณะมีการรบกวน การคำนวณค่าระดับการรบกวนและแบบบันทึกการตรวจวัดเสียงรบกวน พ.ศ. 2565

หมายเหตุ * ไม่มีระดับเสียงรบกวน

ตารางที่ 4.4-5 (ต่อ) เปรียบเทียบผลการตรวจวัดระดับเสียงโดยทั่วไป เดือนพฤศจิกายน 2563-มิถุนายน 2568

วันที่ตรวจวัด	บริเวณอาคารชุด ไทปิง ทาวเวอร์ส (dB(A))			
	ระดับเสียงเฉลี่ย 24 ชั่วโมง ($L_{eq, 24 hr.}$)	ระดับเสียงสูงสุด (L_{max})	ระดับเสียงเปอร์เซ็นต์ไทล์ ที่ 90 (L_{90})	ค่าระดับ เสียงรบกวน
16 เมษายน 2567	54.4	66.2	42.9	7.8
17 เมษายน 2567	63.5	92.5	45.8	7.7
18 เมษายน 2567	62.9	99.7	45.7	6.5
19 เมษายน 2567	64.1	92.3	46.5	8.7
20 เมษายน 2567	64.2	92.2	46.7	9.6
21 เมษายน 2567	57.4	73.0	47.0	5.5
22 เมษายน 2567	64.0	95.8	48.4	8.7
23 เมษายน 2567	65.1	101.9	47.0	9.7
24 เมษายน 2567	64.2	94.5	47.8	8.8
25 เมษายน 2567	65.5	96.2	46.6	9.6
26 เมษายน 2567	63.3	93.1	46.9	9.8
27 เมษายน 2567	61.6	96.2	46.4	9.4
28 เมษายน 2567	52.7	88.2	46.8	*
29 เมษายน 2567	64.1	95.1	46.6	8.9
30 เมษายน 2567	62.8	94.2	46.8	7.4
1 พฤษภาคม 2567	52.1	80.8	47.4	*
2 พฤษภาคม 2567	65.0	93.5	47.2	8.7
3 พฤษภาคม 2567	64.0	97.1	46.7	8.0
4 พฤษภาคม 2567	52.8	85.9	47.4	1.1
5 พฤษภาคม 2567	51.9	87.5	47.5	0.3
6 พฤษภาคม 2567	55.5	76.4	45.4	4.6
7 พฤษภาคม 2567	63.3	87.6	46.3	8.4
8 พฤษภาคม 2567	64.8	94.5	47.3	9.8
9 พฤษภาคม 2567	65.1	98.7	45.2	9.5
10 พฤษภาคม 2567	56.2	99.9	45.7	9.4
11 พฤษภาคม 2567	58.7	97.6	46.5	9.8
มาตรฐาน	ไม่เกิน 70 ^{1/}	ไม่เกิน 115 ^{1/}	ไม่มีมาตรฐานกำหนด	ไม่เกิน 10 ^{2/}

มาตรฐาน ^{1/} ประกาศคณะกรรมการสิ่งแวดล้อมแห่งชาติ ฉบับที่ 15 (พ.ศ. 2540) เรื่อง กำหนดมาตรฐานระดับเสียงโดยทั่วไป

^{2/} ประกาศคณะกรรมการสิ่งแวดล้อมแห่งชาติ ฉบับที่ 29 (พ.ศ. 2550) เรื่อง ค่าระดับเสียงรบกวน

ประกาศคณะกรรมการควบคุมมลพิษ เรื่องวิธีการตรวจวัดระดับเสียงพื้นฐาน ระดับเสียงขณะไม่มีการรบกวน การตรวจวัด

และคำนวณระดับเสียงขณะมีการรบกวน การคำนวณค่าระดับการรบกวนและแบบบันทึกการตรวจวัดเสียงรบกวน พ.ศ. 2565

หมายเหตุ * ไม่มีระดับเสียงรบกวน

ตารางที่ 4.4-5 (ต่อ) เปรียบเทียบผลการตรวจวัดระดับเสียงโดยทั่วไป เดือนพฤศจิกายน 2563-มิถุนายน 2568

วันที่ตรวจวัด	บริเวณอาคารชุด ไทปิง ทาวเวอร์ส (dB(A))			
	ระดับเสียงเฉลี่ย 24 ชั่วโมง ($L_{eq, 24 hr.}$)	ระดับเสียงสูงสุด (L_{max})	ระดับเสียงเปอร์เซ็นต์ไทล์ ที่ 90 (L_{90})	ค่าระดับ เสียงรบกวน
12 พฤษภาคม 2567	64.4	91.1	47.2	18.0**
13 พฤษภาคม 2567	64.2	94.8	47.2	7.9
14 พฤษภาคม 2567	65.8	91.4	47.7	9.3
15 พฤษภาคม 2567	65.0	97.1	47.5	9.9
16 พฤษภาคม 2567	65.2	98.6	47.1	9.5
17 พฤษภาคม 2567	65.0	98.3	47.3	8.4
18 พฤษภาคม 2567	62.6	93.3	47.5	9.5
19 พฤษภาคม 2567	57.8	97.3	47.0	7.9
20 พฤษภาคม 2567	58.8	100.6	48.4	8.7
21 พฤษภาคม 2567	56.3	92.1	48.1	3.9
22 พฤษภาคม 2567	57.0	99.5	47.8	9.6
23 พฤษภาคม 2567	55.6	85.3	47.5	9.4
24 พฤษภาคม 2567	54.8	97.8	46.8	4.8
25 พฤษภาคม 2567	59.3	98.1	45.2	8.2
26 พฤษภาคม 2567	51.7	85.2	44.2	4.4
27 พฤษภาคม 2567	63.7	92.6	44.0	9.9
28 พฤษภาคม 2567	63.9	90.8	44.3	7.5
29 พฤษภาคม 2567	62.6	97.9	44.1	7.5
30 พฤษภาคม 2567	64.2	99.7	43.9	6.0
31 พฤษภาคม 2567	62.1	88.6	43.0	5.8
1 มิถุนายน 2567	63.7	91.2	45.8	4.0
2 มิถุนายน 2567	57.7	76.4	44.7	1.1
3 มิถุนายน 2567	64.0	98.3	46.6	6.7
4 มิถุนายน 2567	64.7	104.7	46.0	7.2
5 มิถุนายน 2567	64.0	99.6	47.4	6.6
6 มิถุนายน 2567	65.4	97.2	47.6	8.8
มาตรฐาน	ไม่เกิน 70 ^{1/}	ไม่เกิน 115 ^{1/}	ไม่มีมาตรฐานกำหนด	ไม่เกิน 10 ^{2/}

มาตรฐาน ^{1/} ประกาศคณะกรรมการสิ่งแวดล้อมแห่งชาติ ฉบับที่ 15 (พ.ศ. 2540) เรื่อง กำหนดมาตรฐานระดับเสียงโดยทั่วไป

^{2/} ประกาศคณะกรรมการสิ่งแวดล้อมแห่งชาติ ฉบับที่ 29 (พ.ศ. 2550) เรื่อง ค่าระดับเสียงรบกวน

ประกาศคณะกรรมการควบคุมมลพิษ เรื่องวิธีการตรวจวัดระดับเสียงพื้นฐาน ระดับเสียงขณะไม่มีการรบกวน การตรวจวัด

และคำนวณระดับเสียงขณะมีการรบกวน การคำนวณค่าระดับการรบกวนและแบบบันทึกการตรวจวัดเสียงรบกวน พ.ศ. 2565

หมายเหตุ * ไม่มีระดับเสียงรบกวน

ตารางที่ 4.4-5 (ต่อ) เปรียบเทียบผลการตรวจวัดระดับเสียงโดยทั่วไป เดือนพฤศจิกายน 2563-มิถุนายน 2568

วันที่ตรวจวัด	บริเวณอาคารชุด ไทปิง ทาวเวอร์ส (dB(A))			
	ระดับเสียงเฉลี่ย 24 ชั่วโมง ($L_{eq, 24 hr.}$)	ระดับเสียงสูงสุด (L_{max})	ระดับเสียงเปอร์เซ็นต์ไทล์ ที่ 90 (L_{90})	ค่าระดับ เสียงรบกวน
7 มิถุนายน 2567	65.2	88.6	47.2	6.9
8 มิถุนายน 2567	65.0	97.3	49.1	9.8
9 มิถุนายน 2567	58.4	87.6	47.0	2.4
10 มิถุนายน 2567	63.2	102.8	47.1	8.0
11 มิถุนายน 2567	62.9	102.2	46.8	5.6
12 มิถุนายน 2567	63.8	97.4	47.1	6.0
13 มิถุนายน 2567	64.9	98.5	47.2	7.2
14 มิถุนายน 2567	64.9	100.2	47.9	3.0
15 มิถุนายน 2567	64.8	99.8	52.1	6.4
16 มิถุนายน 2567	59.1	83.9	48.4	2.1
17 มิถุนายน 2567	63.4	96.9	49.1	7.1
18 มิถุนายน 2567	63.4	95.7	47.0	8.1
19 มิถุนายน 2567	62.4	98.3	44.8	3.7
20 มิถุนายน 2567	62.1	102.6	45.0	9.6
21 มิถุนายน 2567	61.8	91.0	41.7	3.0
22 มิถุนายน 2567	61.1	100.2	40.3	9.4
23 มิถุนายน 2567	51.9	84.5	41.7	8.0
24 มิถุนายน 2567	64.3	101.1	45.3	8.8
25 มิถุนายน 2567	64.0	100.6	42.6	9.0
26 มิถุนายน 2567	64.9	99.1	44.9	8.1
27 มิถุนายน 2567	62.9	102.3	48.5	3.0
28 มิถุนายน 2567	60.2	99.6	42.5	5.4
29 มิถุนายน 2567	60.3	88.4	40.9	9.7
30 มิถุนายน 2567	47.2	73.8	40.0	2.3
มาตรฐาน	ไม่เกิน 70 ^{1/}	ไม่เกิน 115 ^{1/}	ไม่มีมาตรฐานกำหนด	ไม่เกิน 10 ^{2/}

มาตรฐาน ^{1/} ประกาศคณะกรรมการสิ่งแวดล้อมแห่งชาติ ฉบับที่ 15 (พ.ศ. 2540) เรื่อง กำหนดมาตรฐานระดับเสียงโดยทั่วไป

^{2/} ประกาศคณะกรรมการสิ่งแวดล้อมแห่งชาติ ฉบับที่ 29 (พ.ศ. 2550) เรื่อง ค่าระดับเสียงรบกวน

ประกาศคณะกรรมการควบคุมมลพิษ เรื่องวิธีการตรวจวัดระดับเสียงพื้นฐาน ระดับเสียงขณะไม่มีการรบกวน การตรวจวัด

และคำนวณระดับเสียงขณะมีการรบกวน การคำนวณค่าระดับการรบกวนและแบบบันทึกการตรวจวัดเสียงรบกวน พ.ศ. 2565

ตารางที่ 4.4-5 (ต่อ) เปรียบเทียบผลการตรวจวัดระดับเสียงโดยทั่วไป เดือนพฤศจิกายน 2563-มิถุนายน 2568

วันที่ตรวจวัด	บริเวณอาคารชุด ไทปิง ทาวเวอร์ส (dB(A))			
	ระดับเสียงเฉลี่ย 24 ชั่วโมง ($L_{eq, 24 hr.}$)	ระดับเสียงสูงสุด (L_{max})	ระดับเสียงเปอร์เซ็นต์ไทล์ ที่ 90 (L_{90})	ค่าระดับ เสียงรบกวน
16-17 กรกฎาคม 2567	63.7	93.8	46.4	5.6
17-18 กรกฎาคม 2567	65.6	94.8	46.8	8.9
18-19 กรกฎาคม 2567	61.5	89.3	47.0	9.6
9-10 สิงหาคม 2567	63.6	91.2	47.6	9.5
10-11 สิงหาคม 2567	57.7	93.0	48.1	9.8
11-12 สิงหาคม 2567	51.7	82.8	47.1	*
11-12 กันยายน 2567	64.9	92.1	48.2	7.9
12-13 กันยายน 2567	64.7	90.3	47.2	7.5
13-14 กันยายน 2567	64.9	92.7	48.9	9.4
25-26 ตุลาคม 2567	64.5	92.7	47.5	5.5
26-27 ตุลาคม 2567	62.3	92.5	48.2	5.2
27-28 ตุลาคม 2567	60.0	90.2	47.0	9.9
21-22 พฤศจิกายน 2567	63.0	90.9	48.4	5.5
22-23 พฤศจิกายน 2567	64.7	92.3	48.8	9.9
23-24 พฤศจิกายน 2567	60.2	91.9	48.4	0.5
11-12 ธันวาคม 2567	66.3	91.6	47.9	8.1
12-13 ธันวาคม 2567	64.4	97.1	47.5	8.3
13-14 ธันวาคม 2567	64.6	96.8	47.5	4.0
มาตรฐาน	ไม่เกิน 70 ^{1/}	ไม่เกิน 115 ^{1/}	ไม่มีมาตรฐานกำหนด	ไม่เกิน 10 ^{2/}

มาตรฐาน ^{1/} ประกาศคณะกรรมการสิ่งแวดล้อมแห่งชาติ ฉบับที่ 15 (พ.ศ. 2540) เรื่อง กำหนดมาตรฐานระดับเสียงโดยทั่วไป

^{2/} ประกาศคณะกรรมการสิ่งแวดล้อมแห่งชาติ ฉบับที่ 29 (พ.ศ. 2550) เรื่อง ค่าระดับเสียงรบกวน

ประกาศคณะกรรมการควบคุมมลพิษ เรื่องวิธีการตรวจวัดระดับเสียงพื้นฐาน ระดับเสียงขณะไม่มีการรบกวน การตรวจวัด

และคำนวณระดับเสียงขณะมีการรบกวน การคำนวณค่าระดับการรบกวนและแบบบันทึกการตรวจวัดเสียงรบกวน พ.ศ. 2565

ตารางที่ 4.4-5 (ต่อ) เปรียบเทียบผลการตรวจวัดระดับเสียงโดยทั่วไป เดือนพฤศจิกายน 2563-มิถุนายน 2568

วันที่ตรวจวัด	บริเวณอาคารชุด ไทปิง ทาวเวอร์ส (dB(A))			
	ระดับเสียงเฉลี่ย 24 ชั่วโมง ($L_{eq, 24 hr.}$)	ระดับเสียงสูงสุด (L_{max})	ระดับเสียงเปอร์เซ็นต์ไทล์ ที่ 90 (L_{90})	ค่าระดับ เสียงรบกวน
7-8 มกราคม 2568	63.2	98.3	47.3	9.2
8-9 มกราคม 2568	66.1	95.5	46.8	7.2
9-10 มกราคม 2568	66.6	94.5	47.4	8.0
10-11 กุมภาพันธ์ 2568	56.3	89.5	45.8	9.7
11-12 กุมภาพันธ์ 2568	64.4	92.8	46.1	2.0
12-13 กุมภาพันธ์ 2568	67.0	98.6	46.7	6.6
10-11 มีนาคม 2568	65.1	96.7	47.9	8.8
11-12 มีนาคม 2568	64.3	99.0	47.7	9.5
12-13 มีนาคม 2568	65.5	97.3	47.2	7.9
26-27 เมษายน 2568	57.7	81.6	44.5	8.7
27-28 เมษายน 2568	56.2	91.5	45.1	5.0
28-29 เมษายน 2568	57.8	94.5	47.5	5.8
27-28 พฤษภาคม 2568	61.5	93.1	48.3	5.8
28-29 พฤษภาคม 2568	63.5	95.0	49.5	9.0
29-30 พฤษภาคม 2568	62.7	96.2	47.9	4.2
23-24 มิถุนายน 2568	62.5	93.7	46.3	3.7
24-25 มิถุนายน 2568	63.8	91.4	49.2	9.7
25-26 มิถุนายน 2568	63.0	96.1	47.6	9.8
มาตรฐาน	ไม่เกิน 70 ^{1/}	ไม่เกิน 115 ^{1/}	ไม่มีมาตรฐานกำหนด	ไม่เกิน 10 ^{2/}

มาตรฐาน ^{1/} ประกาศคณะกรรมการสิ่งแวดล้อมแห่งชาติ ฉบับที่ 15 (พ.ศ. 2540) เรื่อง กำหนดมาตรฐานระดับเสียงโดยทั่วไป

^{2/} ประกาศคณะกรรมการสิ่งแวดล้อมแห่งชาติ ฉบับที่ 29 (พ.ศ. 2550) เรื่อง ค่าระดับเสียงรบกวน

ประกาศคณะกรรมการควบคุมมลพิษ เรื่องวิธีการตรวจวัดระดับเสียงพื้นฐาน ระดับเสียงขณะไม่มีการรบกวน การตรวจวัด

และคำนวณระดับเสียงขณะมีการรบกวน การคำนวณค่าระดับการรบกวนและแบบบันทึกการตรวจวัดเสียงรบกวน พ.ศ. 2565

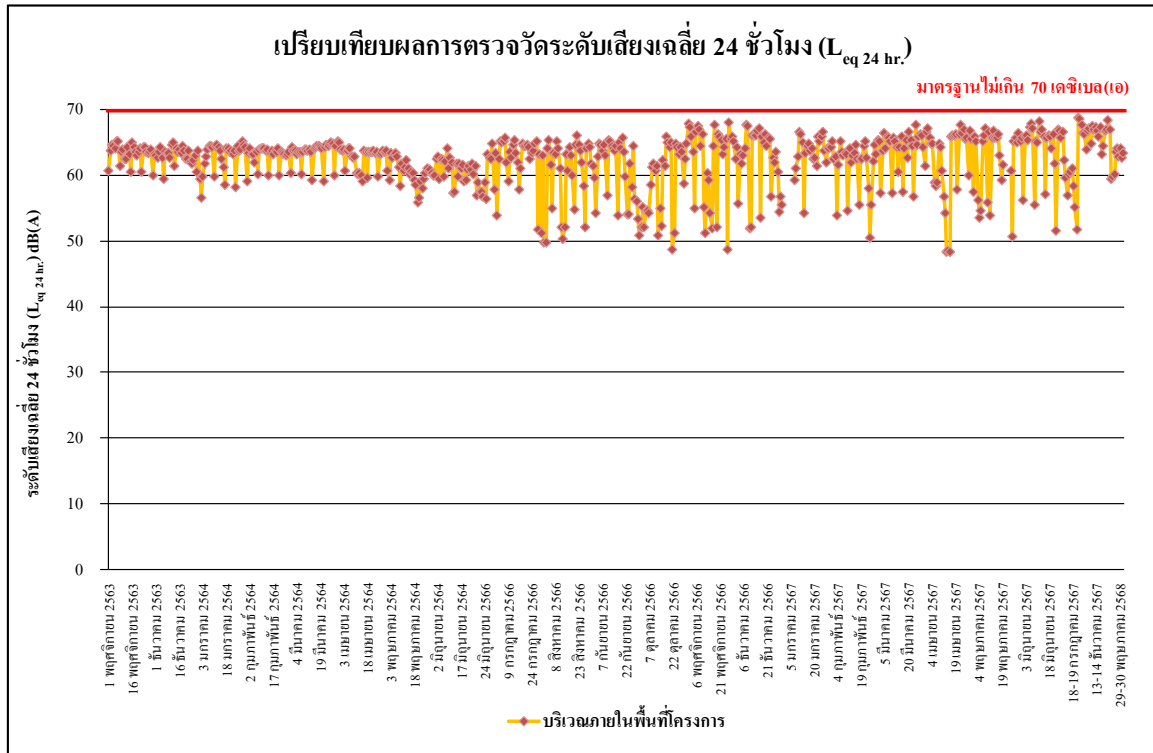

รูปที่ 4.4-18 เปรียบเทียบผลการตรวจวัดระดับเสียงเฉลี่ย 24 ชั่วโมง ($L_{eq 24 hr.}$)
บริเวณพื้นที่โครงการ ระหว่างเดือนพฤศจิกายน 2563 - มิถุนายน 2568

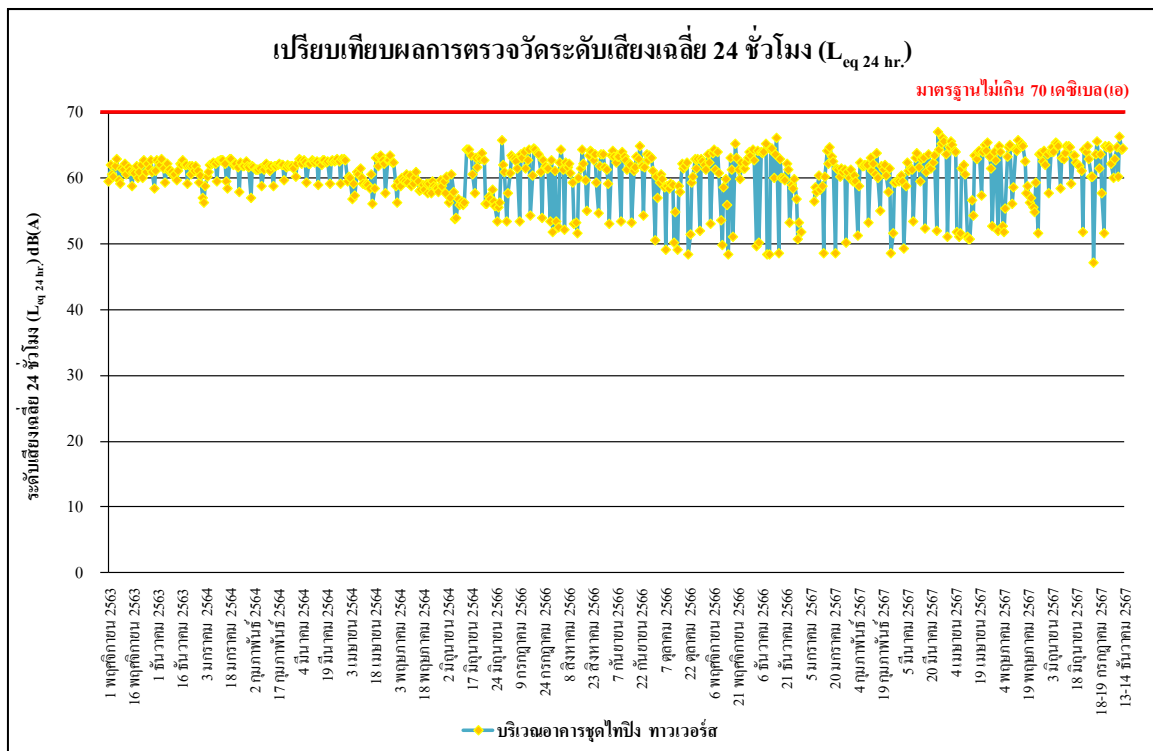

รูปที่ 4.4-19 เปรียบเทียบผลการตรวจวัดระดับเสียงเฉลี่ย 24 ชั่วโมง ($L_{eq 24 hr.}$)
บริเวณอาคารชุด ไทป์ ทาวเวอร์ส ระหว่างเดือนพฤศจิกายน 2563 - มิถุนายน 2568

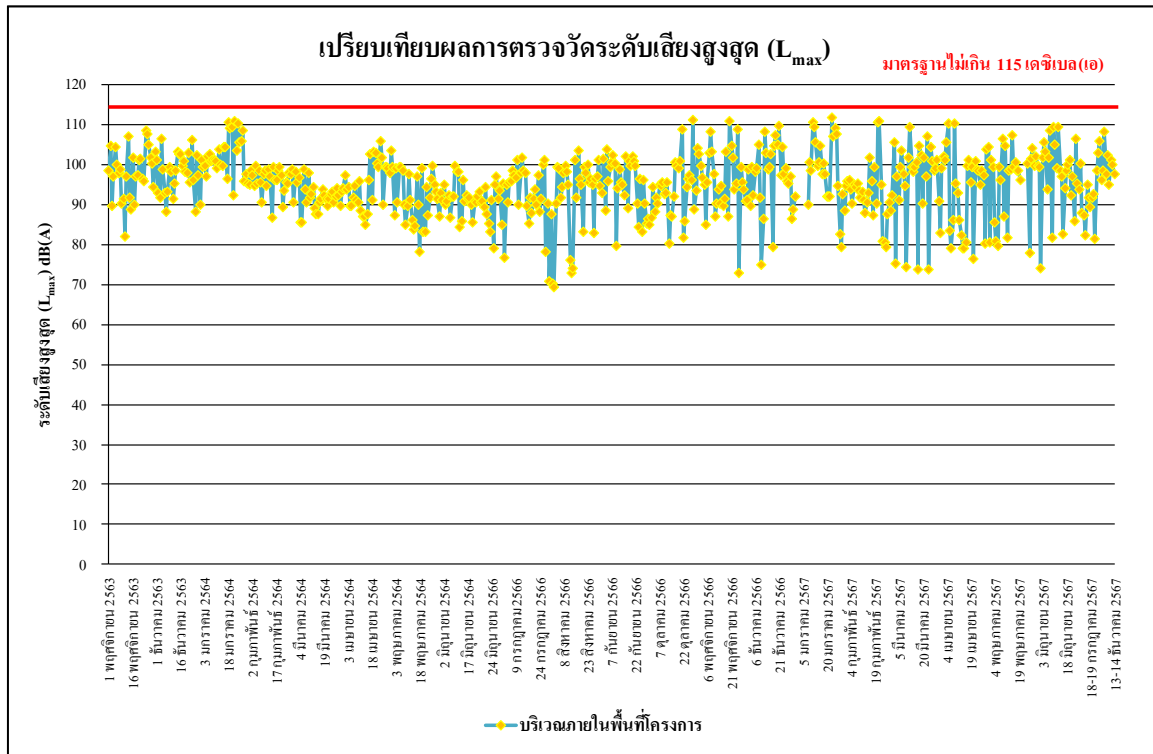

รูปที่ 4.4-20 เปรียบเทียบผลการตรวจวัดระดับเสียงสูงสุด (L_{max})
บริเวณพื้นที่โครงการ ระหว่างเดือนพฤศจิกายน 2563 - มิถุนายน 2568

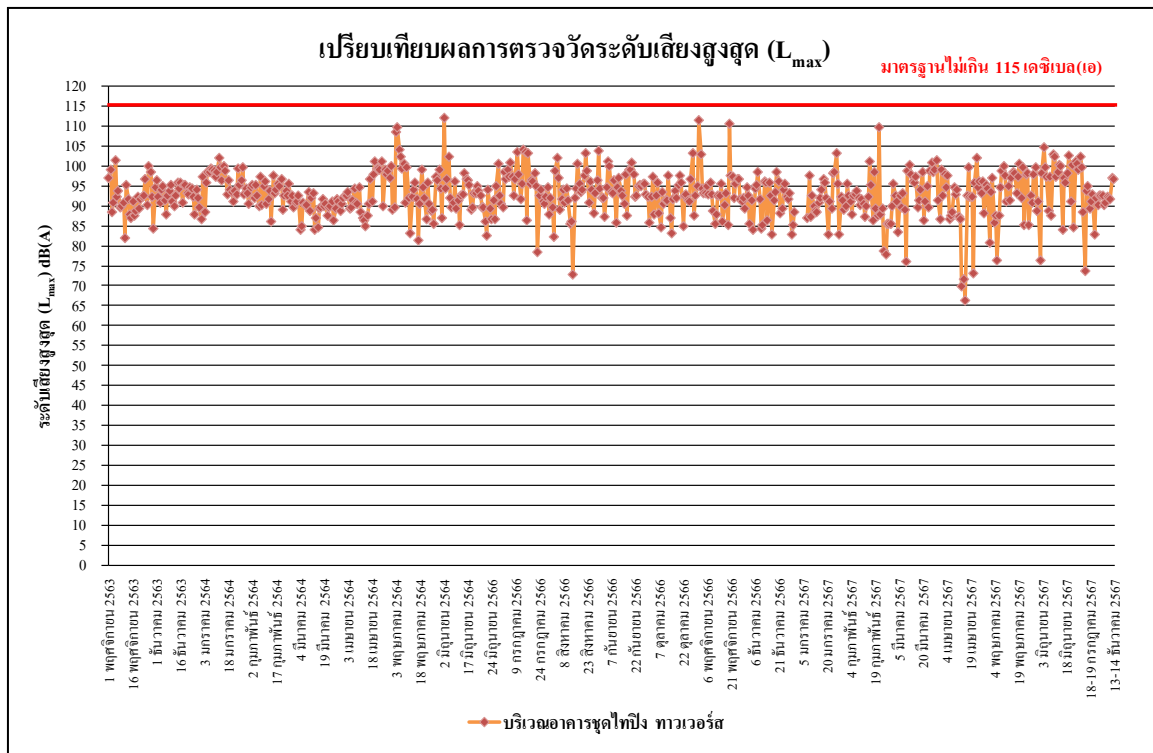

รูปที่ 4.4-21 เปรียบเทียบผลการตรวจวัดระดับเสียงสูงสุด (L_{max})
บริเวณอาคารชุด ไทป์ ทาวเวอร์ส ระหว่างเดือนพฤศจิกายน 2563 - มิถุนายน 2568

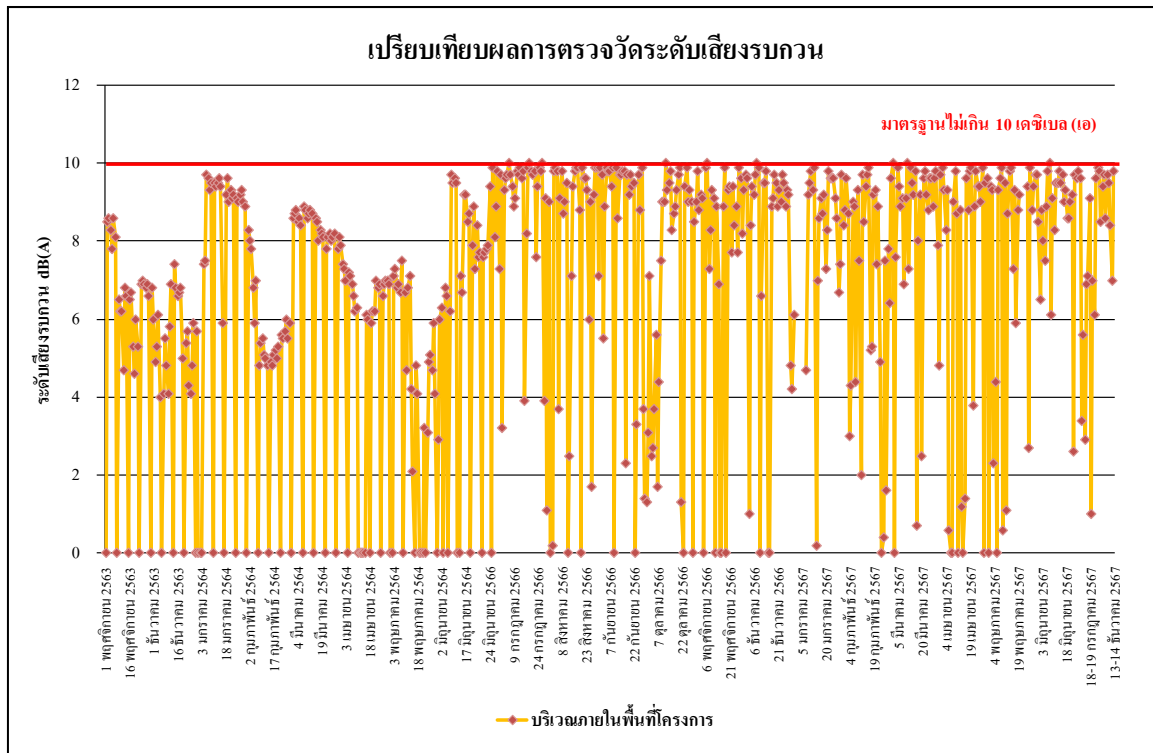

รูปที่ 4.4-22 เปรียบเทียบผลการตรวจวัดระดับเสียงรบกวน
บริเวณพื้นที่โครงการ ระหว่างเดือนพฤศจิกายน 2563 - มิถุนายน 2568

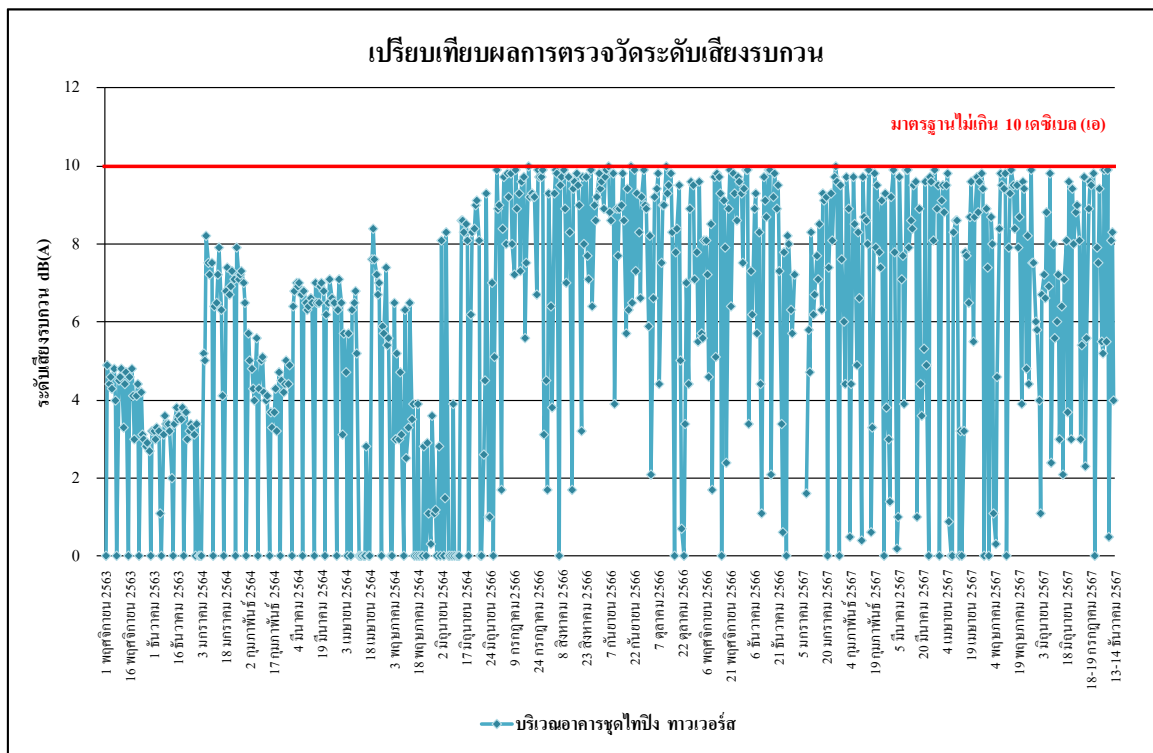

รูปที่ 4.4-23 เปรียบเทียบผลการตรวจวัดระดับเสียงรบกวน
บริเวณอาคารชุด ไทป์ ทาวเวอร์ส ระหว่างเดือนพฤศจิกายน 2563 - มิถุนายน 2568

4.4.3 ผลการตรวจวัดความสั่นสะเทือน

ผลการตรวจวัดค่าความสั่นสะเทือน โดยดำเนินการตรวจวัดระหว่างเดือนมกราคม-มิถุนายน 2568 โดยดำเนินการตรวจวัดทุกวัน จำนวน 2 สถานี คือ บริเวณภายในพื้นที่โครงการ และบริเวณอาคารชุดไทปิง ทาวเวอร์ส พบว่า มีค่าอยู่ในเกณฑ์มาตรฐานที่กำหนดตามประกาศคณะกรรมการสิ่งแวดล้อมแห่งชาติ ฉบับที่ 37 (พ.ศ. 2553) เรื่องกำหนดมาตรฐานความสั่นสะเทือนเพื่อป้องกันผลกระทบต่ออาคาร (ประกาศในราชกิจจานุเบกษา เล่ม 127 ตอนพิเศษ 69 ง วันที่ 2 มิถุนายน 2553) ดังตารางที่ 4.4-6 ถึง ตารางที่ 4.4-7 และการตรวจวัดค่าความสั่นสะเทือนแสดงดัง ภาพที่ 4.4-3

ตารางที่ 4.4-6 ผลการตรวจวัดค่าความสั่นสะเทือน บริเวณพื้นที่โครงการ เดือนมกราคม-มิถุนายน 2568

วันที่	เวลา	Transverse		Vertical		Longitudinal		มาตรฐาน	
		Velocity (mm/s)	Frequency (Hz)	Velocity (mm/s)	Frequency (Hz)	Velocity (mm/s)	Frequency (Hz)	Velocity (mm/s)	Frequency (Hz)
7-8 มกราคม 2568	09:00-10:00	2.0256	>100	0.2601	>100	1.0798	>100	20.000	f>100
8-9 มกราคม 2568	08:00-09:00	<0.127	-	<0.127	-	<0.127	-	5.000	f≤10
9-10 มกราคม 2568	11:00-12:00	1.245	2.1	0.434	11.6	0.898	2.1	5.000	f≤10
10-11 กุมภาพันธ์ 2568	15:00-16:00	0.323	2.2	1.174	3.3	0.363	2.3	5.000	f≤10
11-12 กุมภาพันธ์ 2568	11:00-12:00	0.347	4.9	1.742	4.4	0.434	12.8	5.000	f≤10
12-13 กุมภาพันธ์ 2568	14:00-15:00	0.220	3.5	0.977	3.9	0.220	3.3	5.000	f≤10
10-11 มีนาคม 2568	08:00-09:00	<0.127	-	<0.127	-	<0.127	-	5.000	f≤10
11-12 มีนาคม 2568	10:00-11:00	<0.127	-	<0.127	-	<0.127	-	5.000	f≤10
12-13 มีนาคม 2568	15:00-16:00	<0.127	-	<0.127	-	<0.127	-	5.000	f≤10
26-27 เมษายน 2568	10:00-15:00	<0.127	-	<0.127	-	<0.127	-	5.000	f≤10
27-28 เมษายน 2568	09:00-10:00	<0.127	-	<0.127	-	<0.127	-	5.000	f≤10
28-29 เมษายน 2568	11:00-12:00	<0.127	-	<0.127	-	<0.127	-	5.000	f≤10
27-28 พฤษภาคม 2568	11:00-12:00	0.213	>100	0.583	64.0	0.142	37.9	16.400	50<f≤100
28-29 พฤษภาคม 2568	11:00-12:00	0.221	19.3	0.709	12.2	0.244	14.4	5.550	10<f≤50
29-30 พฤษภาคม 2568	10:00-11:00	0.134	28.4	0.615	>100	0.213	>100	20.000	f>100
23-24 มิถุนายน 2568	10:00-11:00	0.173	37.9	0.946	27.7	0.205	20.1	9.425	10<f≤50
24-25 มิถุนายน 2568	12:00-13:00	0.701	2.6	0.473	28.4	0.142	37.9	5.000	f≤10
25-26 มิถุนายน 2568	10:00-11:00	0.205	>100	0.914	>100	0.181	>100	20.000	f>100

หมายเหตุ ประกาศคณะกรรมการสิ่งแวดล้อมแห่งชาติ ฉบับที่ 37 (พ.ศ. 2553) เรื่องกำหนดมาตรฐานความสั่นสะเทือน เพื่อป้องกันผลกระทบต่ออาคาร (ประกาศในราชกิจจานุเบกษา เล่ม 127 ตอนพิเศษ 69 ง วันที่ 2 มิถุนายน 2553)

- = ตรวจไม่พบแรงสั่นสะเทือน

ค่าสูงสุดที่เครื่องสามารถตรวจวัดได้ เท่ากับ 0.127 มิลลิเมตร/วินาที

ตารางที่ 4.4-7 ผลการตรวจวัดค่าความสั่นสะเทือน บริเวณอาคารชุด ไทปิง ทาวเวอร์ส เดือนมกราคม-มิถุนายน 2568

วันที่	เวลา	Transverse		Vertical		Longitudinal		มาตรฐาน	
		Velocity (mm/s)	Frequency (Hz)	Velocity (mm/s)	Frequency (Hz)	Velocity (mm/s)	Frequency (Hz)	Velocity (mm/s)	Frequency (Hz)
7-8 มกราคม 2568	15:00-16:00	0.418	>100	0.709	>100	0.946	34.1	11.025	$10 < f \leq 50$
8-9 มกราคม 2568	11:00-12:00	0.804	>100	1.813	>100	0.993	85.3	20.000	$f > 100$
9-10 มกราคม 2568	11:00-12:00	0.276	<1.0	1.127	51.2	0.150	14.2	15.120	$50 < f \leq 100$
10-11 กุมภาพันธ์ 2568	15:00-16:00	0.323	2.2	1.174	3.3	0.363	2.3	5.000	$f \leq 10$
11-12 กุมภาพันธ์ 2568	11:00-12:00	0.347	4.9	1.742	4.4	0.434	12.8	5.000	$f \leq 10$
12-13 กุมภาพันธ์ 2568	14:00-15:00	0.220	3.5	0.977	3.9	0.220	3.3	5.000	$f \leq 10$
10-11 มีนาคม 2568	11:00-12:00	<0.127	-	<0.127	-	<0.127	-	5.000	$f \leq 10$
11-12 มีนาคม 2568	09:00-10:00	<0.127	-	<0.127	-	<0.127	-	5.000	$f \leq 10$
12-13 มีนาคม 2568	14:00-15:00	<0.127	-	<0.127	-	<0.127	-	5.000	$f \leq 10$
26-27 เมษายน 2568	09:00-10:00	<0.127	-	<0.127	-	<0.127	-	5.000	$f \leq 10$
27-28 เมษายน 2568	13:00-14:00	<0.127	-	<0.127	-	<0.127	-	5.000	$f \leq 10$
28-29 เมษายน 2568	10:00-11:00	<0.127	-	<0.127	-	<0.127	-	5.000	$f \leq 10$
27-28 พฤษภาคม 2568	13:00-14:00	0.694	>100	1.237	42.7	0.820	34.1	13.175	$10 < f \leq 50$
28-29 พฤษภาคม 2568	09:00-10:00	0.954	23.3	0.652	10.9	0.993	25.6	8.900	$10 < f \leq 50$
29-30 พฤษภาคม 2568	11:00-12:00	1.111	>100	0.914	>100	0.4729	>100	20.000	$f > 100$
23-24 มิถุนายน 2568	09:00-10:00	<0.127	-	<0.127	-	<0.127	-	5.000	$f \leq 10$
24-25 มิถุนายน 2568	15:00-14:00	<0.127	-	<0.127	-	<0.127	-	5.000	$f \leq 10$
25-26 มิถุนายน 2568	08:00-09:00	<0.127	-	<0.127	-	<0.127	-	5.000	$f \leq 10$

หมายเหตุ ประกาศคณะกรรมการสิ่งแวดล้อมแห่งชาติ ฉบับที่ 37 (พ.ศ. 2553) เรื่องกำหนดมาตรฐานความสั่นสะเทือน เพื่อป้องกันผลกระทบต่ออาคาร (ประกาศในราชกิจจานุเบกษา เล่ม 127 ตอนพิเศษ 69 ง วันที่ 2 มิถุนายน 2553)

- = ตรวจไม่พบแรงสั่นสะเทือน

ค่าสูงสุดที่เครื่องสามารถตรวจวัดได้ เท่ากับ 0.127 มิลลิเมตร/วินาที

4.4.4 ผลการตรวจวิเคราะห์คุณภาพน้ำทิ้ง

4.4.4.1 ผลการวิเคราะห์คุณภาพน้ำทิ้งเดือนมกราคม-มิถุนายน 2568

ผลการตรวจวิเคราะห์คุณภาพน้ำทิ้ง บริเวณบ่อพักน้ำทิ้งของโครงการ ระหว่างเดือนมกราคม-มิถุนายน 2568 ดำเนินการตรวจวัดเดือนละ 1 ครั้ง โดยทำการตรวจวัดคุณภาพน้ำทิ้งในดัชนีต่าง ๆ ดังนี้ คือ ค่าความเป็นกรด-ด่าง (pH) บีโอดี (BOD) สารแขวนลอย (Suspended Solids) สารที่ละลายได้ทั้งหมด (TDS) ตะกอนหนัก (Settleable Solids) ซัลไฟด์ (Sulfide) ทีเคเอ็น (TKN) และน้ำมันและไขมัน (Fat Oil and Grease) พบว่า ดัชนีที่ทำการตรวจวัดมีค่าอยู่ในเกณฑ์มาตรฐานตามประกาศกระทรวงทรัพยากรธรรมชาติและสิ่งแวดล้อม พ.ศ. 2548 กำหนดมาตรฐานควบคุมการระบายน้ำทิ้งจากอาคารบางประเภทและบางขนาด (ประเภท ก) (ประกาศฯ ใช้จนถึงวันที่ 26 สิงหาคม 2567) และประกาศกระทรวงทรัพยากรธรรมชาติและสิ่งแวดล้อม พ.ศ. 2567 กำหนดมาตรฐานควบคุมการระบายน้ำทิ้ง จากอาคารบางประเภทและบางขนาด (ประเภท ก) (ประกาศฯ ใช้ตั้งแต่วันที่ 27 สิงหาคม 2567) ผลการตรวจวัดแสดงดังตารางที่ 4.4-8 และ รูปที่ 4.4-24 ถึง รูปที่ 4.4-31 และการเก็บตัวอย่างคุณภาพน้ำทิ้งแสดงดัง ภาพที่ 4.4-4

ตารางที่ 4.4-8 ผลการวิเคราะห์คุณภาพน้ำทิ้งบริเวณบ่อพักน้ำทิ้งของโครงการ ระหว่างเดือนมกราคม-มิถุนายน 2568

ดัชนีตรวจวัด	หน่วย	ผลการตรวจวัด						
		10 มกราคม 68	13 กุมภาพันธ์ 68	12 มีนาคม 68	29 เมษายน 68	พฤษภาคม 68	26 มิถุนายน 68	มาตรฐาน
pH	-	7.21	7.97	7.92	7.68	**	7.31	5.5 - 9.0
BOD	mg/l	1	1	3	1	**	1	≤20
Total Suspended Solids (TSS)	mg/l	<5*	<5*	<5*	<5*	**	<5*	≤30
Total Dissolved Solids (TDS)	mg/l	219	220	166	206	**	174	≤1,000
Settleable Solids	ml/l	<0.1*	<0.1*	<0.1*	<0.1*	**	<0.1*	-
Sulfide	mg/l	1.0	0.8	<0.2*	<0.2*	**	<0.2*	≤1.0
TKN	mg/l	0.83	0.34	0.93	0.94	**	0.94	≤35
Oil & Grease	mg/l	1.0	0.9	1.3	1.1	**	1.2	≤20

มาตรฐาน : ประกาศกระทรวงทรัพยากรธรรมชาติและสิ่งแวดล้อม พ.ศ.2567 เรื่อง กำหนดมาตรฐานควบคุมการระบายน้ำทิ้งจากอาคารบางประเภทและบางขนาด (ประเภท ก)

* Detection Limit = ค่าต่ำสุดที่เครื่องสามารถตรวจวัดได้

** เดือนพฤษภาคม 2568 ไม่ได้ดำเนินการเก็บตัวอย่างน้ำทิ้งเนื่องจาก บ่อพักน้ำอยู่ระหว่างการปรับปรุง

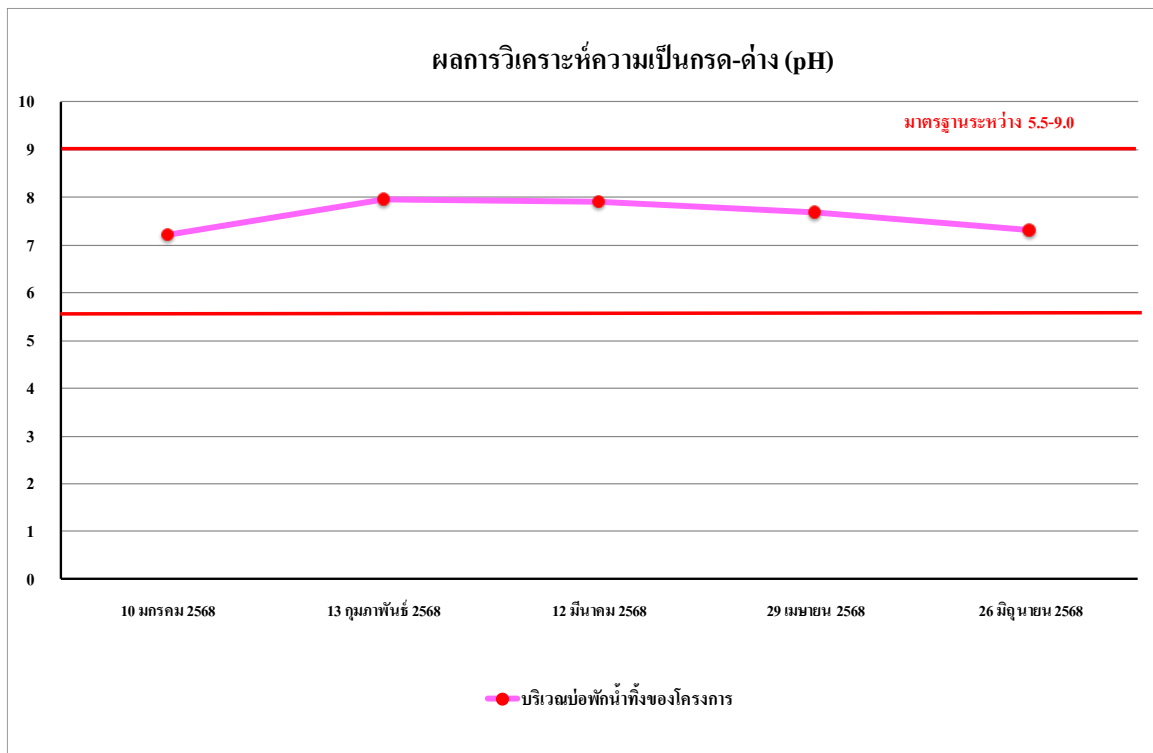

รูปที่ 4.5-24 ผลการตรวจวิเคราะห์ค่าความเป็นกรด – ด่าง (pH)
บริเวณบ่อบำบัดน้ำทิ้งของโครงการ ระหว่างเดือนมกราคม-มิถุนายน 2568

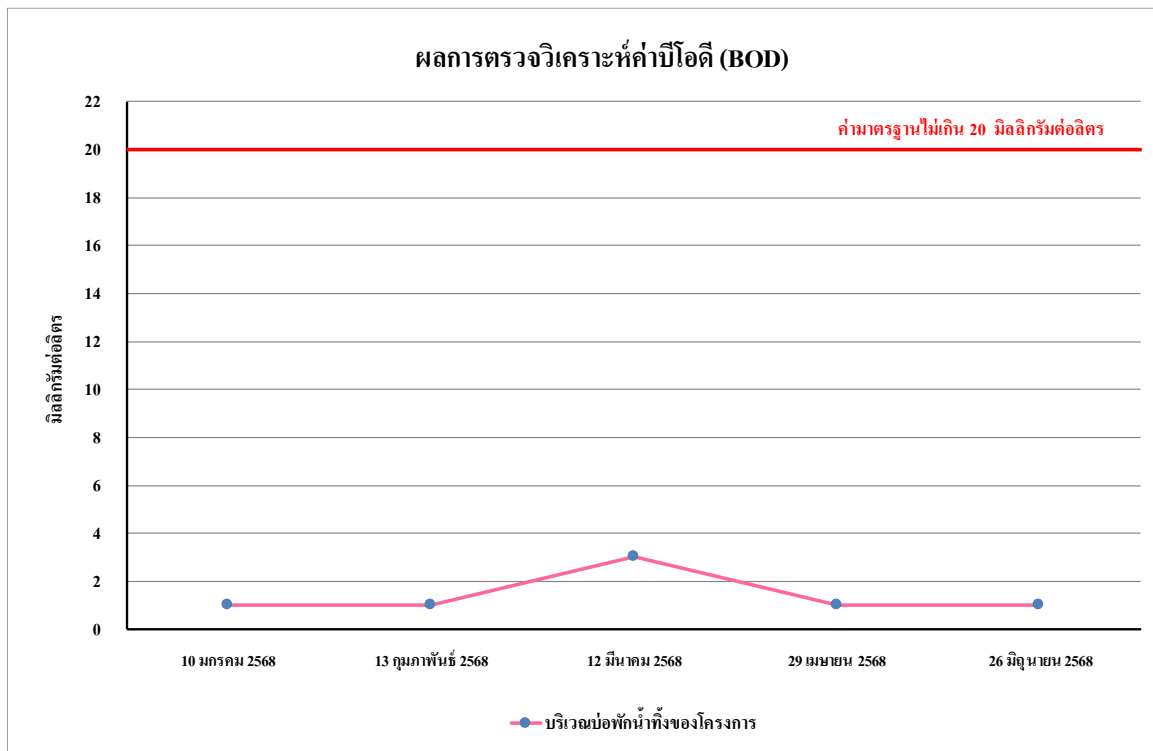

รูปที่ 4.4-25 ผลการตรวจวิเคราะห์ค่าบีโอดี (BOD)
บริเวณบ่อบำบัดน้ำทิ้งของโครงการ ระหว่างเดือนมกราคม-มิถุนายน 2568

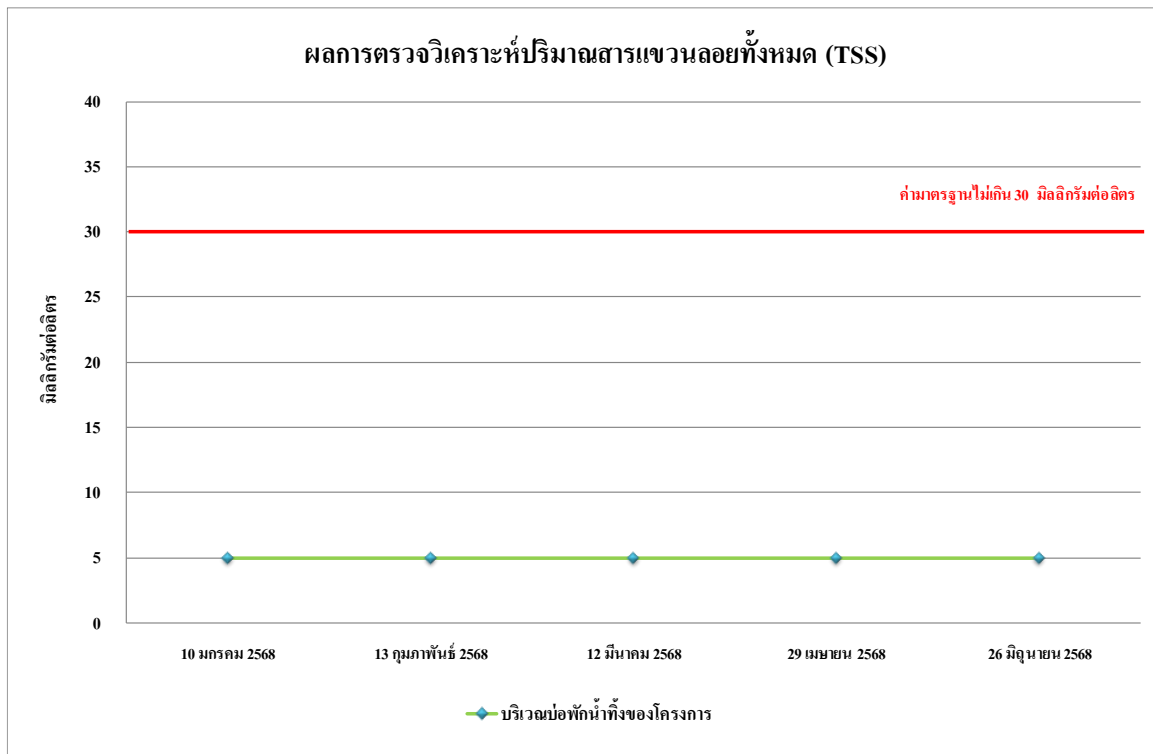

รูปที่ 4.4-26 ผลการตรวจวิเคราะห์ปริมาณสารแขวนลอยทั้งหมด (TSS)
บริเวณบ่อพักน้ำทิ้งของโครงการ ระหว่างเดือนมกราคม-มิถุนายน 2568

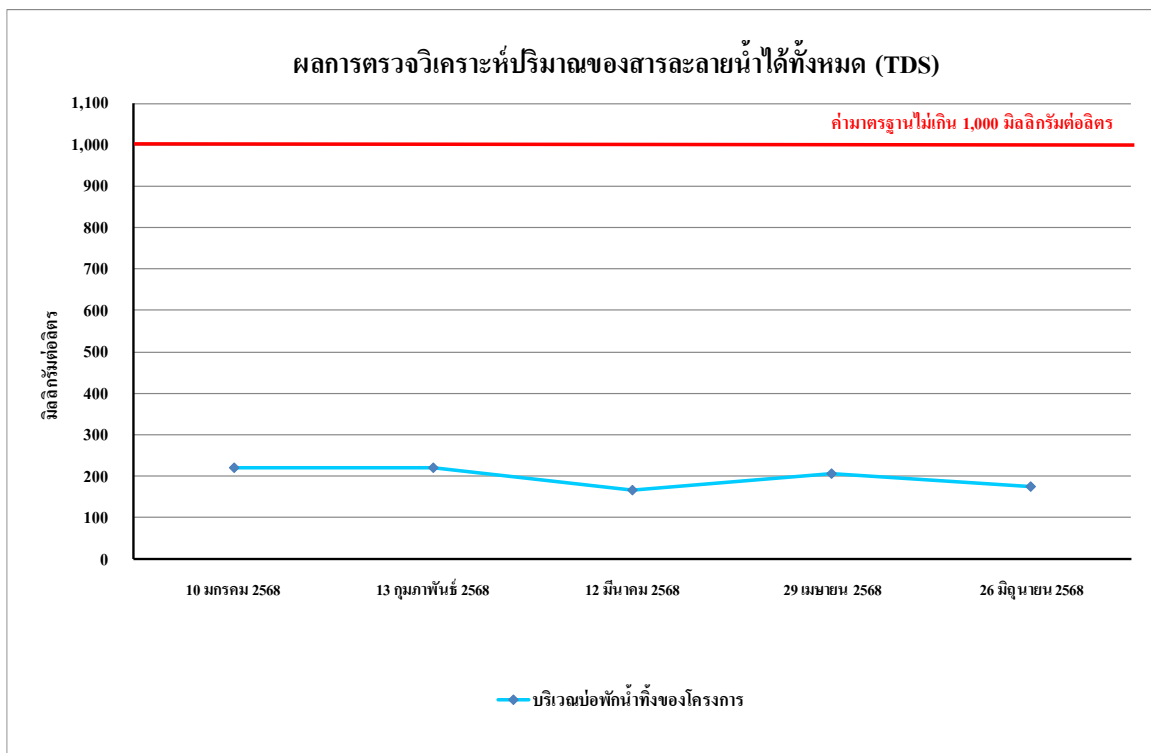

รูปที่ 4.4-27 ผลการตรวจวิเคราะห์ปริมาณของสารละลายน้ำได้ทั้งหมด (TDS)
บริเวณบ่อพักน้ำทิ้งของโครงการ ระหว่างเดือนมกราคม-มิถุนายน 2568

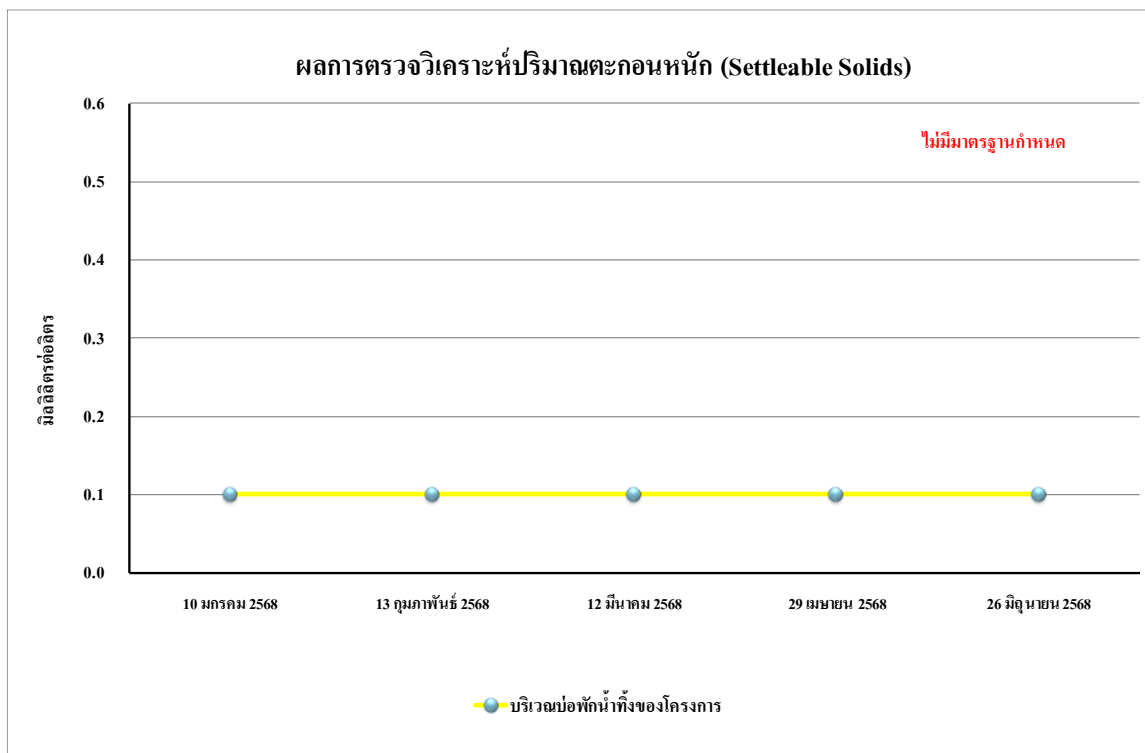

รูปที่ 4.4-28 ผลการตรวจวิเคราะห์ปริมาณของตะกอนหนัก (Settleable Solids)
บริเวณบ่อกักน้ำทั้งของโครงการ ระหว่างเดือนมกราคม-มิถุนายน 2568

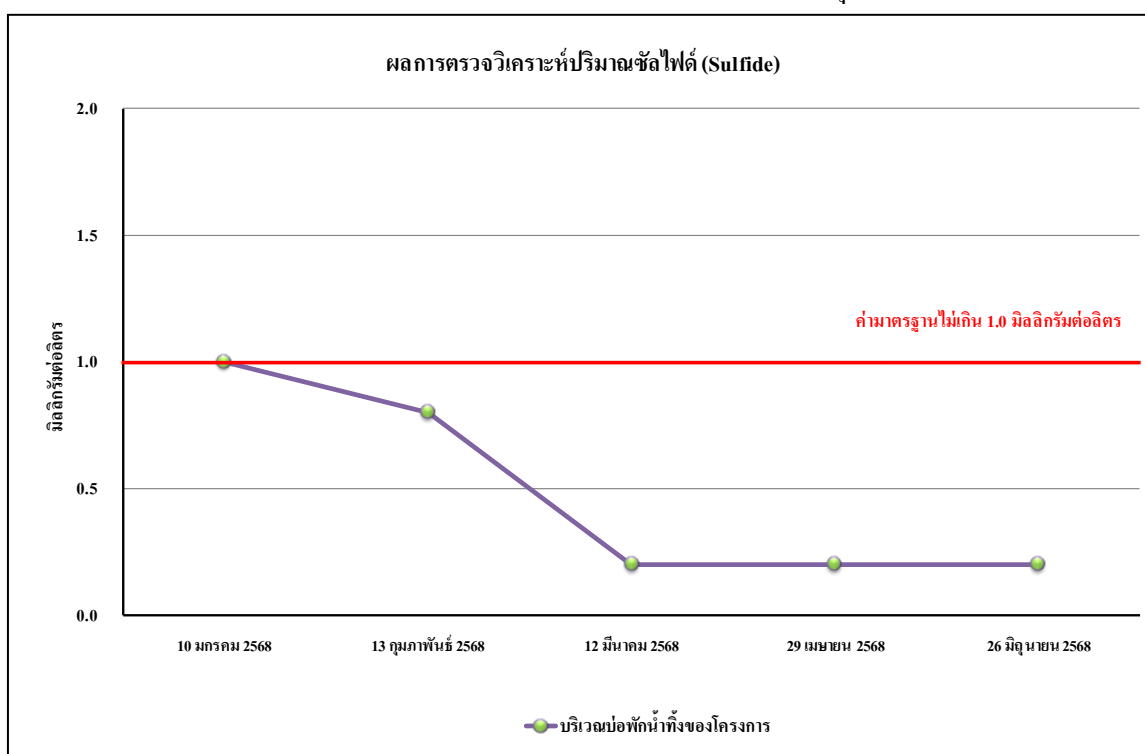

รูปที่ 4.4-29 ผลการตรวจวิเคราะห์ปริมาณของซัลไฟด์ (Sulfide)
บริเวณบ่อกักน้ำทั้งของโครงการ ระหว่างเดือนมกราคม-มิถุนายน 2568

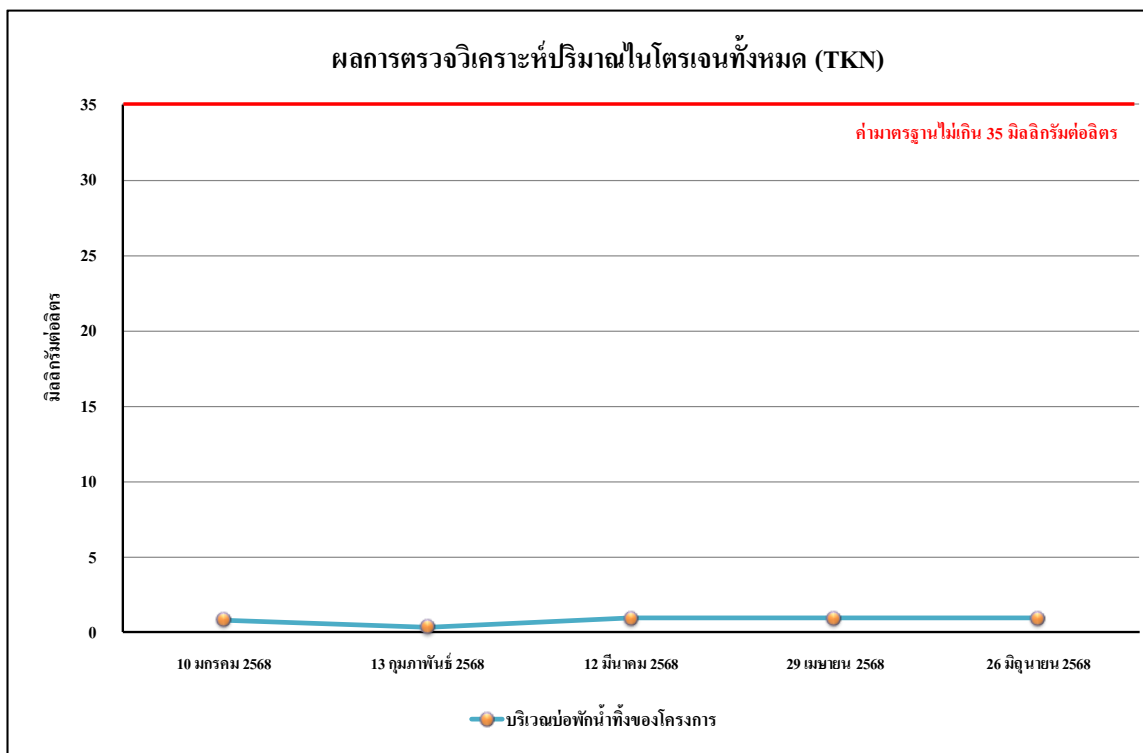

รูปที่ 4.4-30 ผลการตรวจวิเคราะห์ปริมาณของไนโตรเจนทั้งหมด (TKN)
บริเวณบ่อพักน้ำทิ้งของโครงการ ระหว่างเดือนมกราคม-มิถุนายน 2568

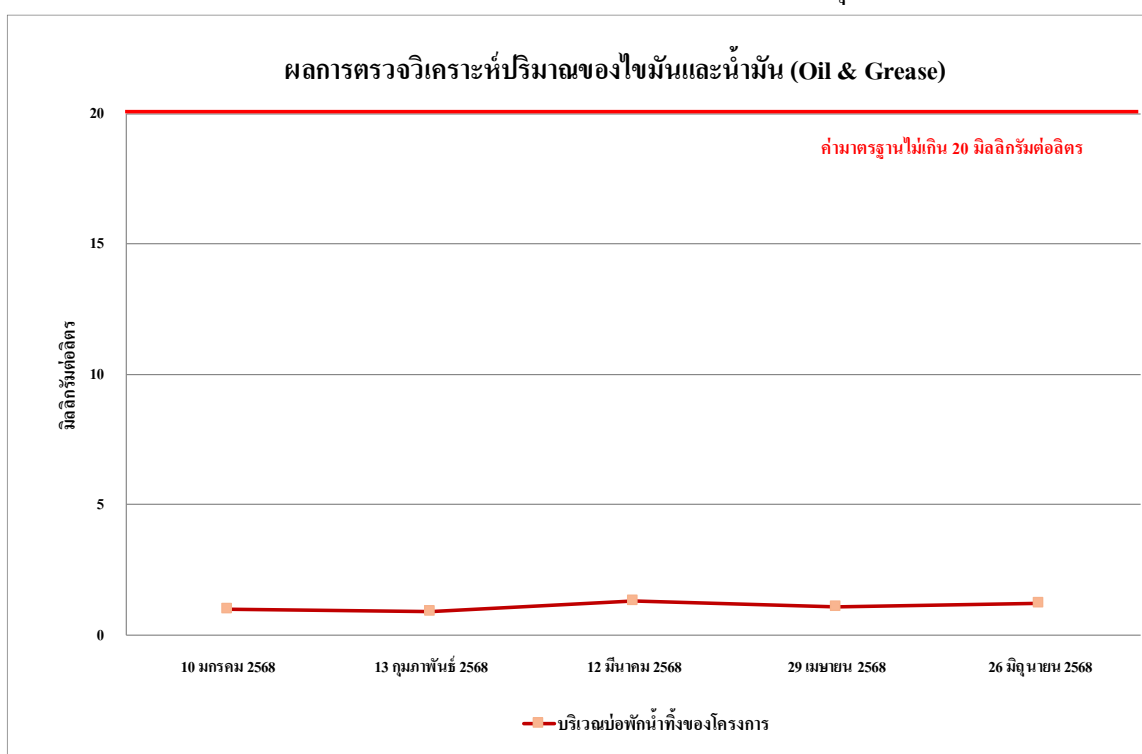

รูปที่ 4.4-31 ผลการตรวจวิเคราะห์ปริมาณของไขมันและน้ำมัน (Oil & Grease)
บริเวณบ่อพักน้ำทิ้งของโครงการ ระหว่างเดือนมกราคม-มิถุนายน 2568

4.4.4.2 เปรียบเทียบผลการตรวจวิเคราะห์คุณภาพน้ำทิ้งที่ผ่านมา

จากผลการติดตามตรวจสอบคุณภาพน้ำทิ้งของโครงการอาคารชุด นิซ ไพร์ด เอกมัย ตั้งแต่เดือนพฤศจิกายน 2563-มิถุนายน 2568 พบว่า ดัชนีที่ตรวจวิเคราะห์คุณภาพน้ำทิ้งมีแนวโน้มไม่คงที่ แต่อย่างไรก็ตามเมื่อนำไปเทียบกับเกณฑ์มาตรฐานตามประกาศกระทรวงทรัพยากรธรรมชาติและสิ่งแวดล้อม พ.ศ. 2548 กำหนดมาตรฐานควบคุมการระบายน้ำทิ้งจากอาคารบางประเภทและบางขนาด (ประเภท ก) (ประกาศฯ ใช้จนถึงวันที่ 26 สิงหาคม 2567) และประกาศกระทรวงทรัพยากรธรรมชาติและสิ่งแวดล้อม พ.ศ. 2567 กำหนดมาตรฐานควบคุมการระบายน้ำทิ้ง จากอาคารบางประเภทและบางขนาด (ประเภท ก) (ประกาศฯ ใช้ตั้งแต่วันที่ 27 สิงหาคม 2567) พบว่ามีค่าอยู่ในเกณฑ์มาตรฐานกำหนด ผลการเปรียบเทียบการตรวจวิเคราะห์คุณภาพน้ำทิ้ง แสดงดัง ตารางที่ 4.4-9 รูปที่ 4.4-32 ถึง รูปที่ 4.4-39

ตารางที่ 4.4-9 เปรียบเทียบผลการวิเคราะห์คุณภาพน้ำที่บริเวณบ่อกักน้ำทิ้งของโครงการ ระหว่างเดือนพฤศจิกายน 2563-มิถุนายน 2568

ดัชนีตรวจวัด	หน่วย	ผลตรวจวิเคราะห์						
		27 พฤศจิกายน 2563	23 ธันวาคม 2563	22 มกราคม 2564	19 กุมภาพันธ์ 2564	25 มีนาคม 2564	17 เมษายน 2564	มาตรฐาน
pH	-	7.88	7.62	8.38	8.00	7.74	8.26	5 - 9
BOD	mg/l	4	2	1	1	1	8	≤20
Total Suspended Solids (TSS)	mg/l	29	6	5	6	30	26	≤30
Total Dissolved Solids (TDS) ⁽²⁾	mg/l	<50 ^{*(2)}	132 ⁽²⁾	<50 ^{*(2)}	<50 ^{*(2)}	<50 ^{*(2)}	<50 ^{*(2)}	≤500 ⁽¹⁾
Settleable Solids	ml/l	<0.1*	<0.1*	<0.1*	<0.1*	<0.1*	<0.1*	≤0.5
Sulfide	mg/l	0.96	<0.20*	<0.2*	<0.2*	<0.2*	<0.2*	≤1.0
TKN	mg/l	0.87	0.44	<0.20*	0.59	0.89	0.47	≤35
Oil & Grease	mg/l	1.6	2.06	5.5	5.6	7.80	1.60	≤20

มาตรฐาน : ประกาศกระทรวงทรัพยากรธรรมชาติและสิ่งแวดล้อม พ.ศ.2548 เรื่อง กำหนดมาตรฐานควบคุมการระบายน้ำทิ้งจากอาคารบางประเภทและบางขนาด (ประเภท ก)

หมายเหตุ : ⁽¹⁾ สารที่ละลายได้ทั้งหมด (TDS) ต้องมีค่าเพิ่มขึ้นจากปริมาณสารละลายในน้ำใช้ตามปกติไม่เกิน 500 มิลลิกรัมต่อลิตร

⁽²⁾ TDS = ค่าวิเคราะห์ TDS (น้ำเสีย) - TDS (น้ำประปา)

* Detection Limit = ค่าต่ำสุดที่เครื่องสามารถตรวจวัดได้

ตารางที่ 4.4-9 (ต่อ) เปรียบเทียบผลการวิเคราะห์คุณภาพน้ำทิ้งบริเวณบ่อกักน้ำทิ้งของโครงการ ระหว่างเดือนพฤศจิกายน 2563-มิถุนายน 2568

ดัชนีตรวจวัด	หน่วย	ผลตรวจวิเคราะห์		
		20 พฤษภาคม 2564	17 มิถุนายน 2564	มาตรฐาน
pH	-	8.47	7.85	5 - 9
BOD	mg/l	6	<1*	≤20
Total Suspended Solids (TSS)	mg/l	29	28	≤30
Total Dissolved Solids (TDS) ⁽²⁾	mg/l	454 ⁽²⁾	<50* ⁽²⁾	≤500 ⁽¹⁾
Settleable Solids	ml/l	<0.1*	<0.1*	≤0.5
Sulfide	mg/l	<0.2*	0.48	≤1.0
TKN	mg/l	5.39	3.62	≤35
Oil & Grease	mg/l	0.8	3.3	≤20

มาตรฐาน : ประกาศกระทรวงทรัพยากรธรรมชาติและสิ่งแวดล้อม พ.ศ.2548 เรื่อง กำหนดมาตรฐานควบคุมการระบายน้ำทิ้งจากอาคารบางประเภทและบางขนาด (ประเภท ก)

หมายเหตุ : ⁽¹⁾ สารที่ละลายได้ทั้งหมด (TDS) ต้องมีค่าเพิ่มขึ้นจากปริมาณสารละลายในน้ำใช้ตามปกติไม่เกิน 500 มิลลิกรัมต่อลิตร

⁽²⁾ TDS = ค่าวิเคราะห์ TDS (น้ำเสีย) - TDS (น้ำประปา)

* Detection Limit = ค่าต่ำสุดที่เครื่องสามารถตรวจวัดได้

ตารางที่ 4.4-9 (ต่อ) เปรียบเทียบผลการวิเคราะห์คุณภาพน้ำทิ้งบริเวณบ่อพักน้ำทิ้งของโครงการ ระหว่างเดือนพฤศจิกายน 2563-มิถุนายน 2568

ดัชนีตรวจวัด	หน่วย	ผลตรวจวิเคราะห์						
		17 กรกฎาคม 2566	22 สิงหาคม 2566	18 กันยายน 2566	19 ตุลาคม 2566	6 พฤศจิกายน 2566	27 ธันวาคม 2566	มาตรฐาน
pH	-	7.04	7.11	8.10	7.69	8.05	8.02	5 - 9
BOD	mg/l	1	1	19	5	12	2	≤20
Total Suspended Solids (TSS)	mg/l	6	12	30	<5*	<5*	<5*	≤30
Total Dissolved Solids (TDS) ⁽²⁾	mg/l	<50 ^{(2)*}	52 ⁽²⁾	78 ⁽²⁾	338 ⁽²⁾	<50 ^{(2)*}	<50 ^{(2)*}	≤500 ⁽¹⁾
Settleable Solids	ml/l	<0.1*	<0.1*	0.5	<0.1*	<0.1*	<0.1*	≤0.5
Sulfide	mg/l	<0.2*	<0.2*	<0.2*	0.8	<0.2*	<0.2*	≤1.0
TKN	mg/l	0.80	1.28	3.19	3.19	1.71	1.05	≤35
Oil & Grease	mg/l	1.3	0.9	8.8	1.7	1.7	1.5	≤20

มาตรฐาน : ประกาศกระทรวงทรัพยากรธรรมชาติและสิ่งแวดล้อม พ.ศ.2548 เรื่อง กำหนดมาตรฐานควบคุมการระบายน้ำทิ้งจากอาคารบางประเภทและบางขนาด (ประเภท ก)

หมายเหตุ : ⁽¹⁾สารที่ละลายได้ทั้งหมด (TDS) ต้องมีค่าเพิ่มขึ้นจากปริมาณสารละลายในน้ำใช้ตามปกติไม่เกิน 500 มิลลิกรัมต่อลิตร

⁽²⁾ TDS =ค่าวิเคราะห์ TDS (น้ำเสีย) - TDS (น้ำประปา)

* Detection Limit = ค่าต่ำสุดที่เครื่องสามารถตรวจวัดได้

ตารางที่ 4.4-9 (ต่อ) เปรียบเทียบผลการวิเคราะห์คุณภาพน้ำทิ้งบริเวณบ่อพักน้ำทิ้งของโครงการ ระหว่างเดือนพฤศจิกายน 2563-มิถุนายน 2568

ดัชนีตรวจวัด	หน่วย	ผลตรวจวิเคราะห์						
		18 มกราคม 2567	19 กุมภาพันธ์ 2567	21 มีนาคม 2567	29 เมษายน 2567	16 พฤษภาคม 2567	20 มิถุนายน 2567	มาตรฐาน
pH	-	7.02	7.79	7.92	7.23	7.11	7.33	5 - 9
BOD	mg/l	4	2	1	2	20	4	≤20
Total Suspended Solids (TSS)	mg/l	<5*	6	<5*	<5*	21	<5*	≤30
Total Dissolved Solids (TDS) ⁽²⁾	mg/l	<50 ^{(2)*}	82 ⁽²⁾	106 ⁽²⁾	100 ⁽²⁾	379 ⁽²⁾	50 ⁽²⁾	≤500 ⁽¹⁾
Settleable Solids	ml/l	<0.1*	<0.1*	<0.1*	<0.1*	<0.1*	<0.1*	≤0.5
Sulfide	mg/l	<0.2*	<0.2*	<0.2*	1.0	0.3	<0.2*	≤1.0
TKN	mg/l	1.29	4.73	<0.20*	0.77	0.78	0.29	≤35
Oil & Grease	mg/l	1.1	1.4	1.3	1.9	1.8	1.6	≤20

มาตรฐาน : ประกาศกระทรวงทรัพยากรธรรมชาติและสิ่งแวดล้อม พ.ศ.2548 เรื่อง กำหนดมาตรฐานควบคุมการระบายน้ำทิ้งจากอาคารบางประเภทและบางขนาด (ประเภท ก)

หมายเหตุ : ⁽¹⁾ สารที่ละลายได้ทั้งหมด (TDS) ต้องมีค่าเพิ่มขึ้นจากปริมาณสารละลายในน้ำใช้ตามปกติไม่เกิน 500 มิลลิกรัมต่อลิตร

⁽²⁾ TDS = ค่าวิเคราะห์ TDS (น้ำเสีย) - TDS (น้ำประปา)

* Detection Limit = ค่าต่ำสุดที่เครื่องสามารถตรวจวัดได้

ตารางที่ 4.4-9 (ต่อ) เปรียบเทียบผลการวิเคราะห์คุณภาพน้ำทิ้งบริเวณบ่อพักน้ำทิ้งของโครงการ ระหว่างเดือนพฤศจิกายน 2563-มิถุนายน 2568

ดัชนีตรวจวัด	หน่วย	ผลการตรวจวัด							
		19 กรกฎาคม 67	13 สิงหาคม 67	11 กันยายน 67	28 ตุลาคม 67	25 พฤศจิกายน 67	14 ธันวาคม 67	มาตรฐาน ^{1/}	มาตรฐาน ^{2/}
pH	-	7.82	8.31	6.94	8.31	8.10	7.71	5 - 9	5.5 - 9.0
BOD	mg/l	1	1	2	<1*	2	1	≤20	≤20
Total Suspended Solids (TSS)	mg/l	<5*	29	6	<5*	<5*	14	≤30	≤30
Total Dissolved Solids (TDS)	mg/l	84	<50*	<50*	182	180	52	≤500	≤1,000
Settleable Solids	ml/l	<0.1*	<0.1*	<0.1*	<0.1*	<0.1*	<0.1*	≤0.5	-
Sulfide	mg/l	<0.2*	0.6	<0.2*	0.3	<0.2*	0.9	≤1.0	≤1.0
TKN	mg/l	1.56	2.49	0.58	1.25	1.56	0.31	≤35	≤35
Oil & Grease	mg/l	2.2	1.0	1.3	1.3	1.1	1.0	≤20	≤20

มาตรฐาน^{1/}: ประกาศกระทรวงทรัพยากรธรรมชาติและสิ่งแวดล้อม พ.ศ.2548 เรื่อง กำหนดมาตรฐานควบคุมการระบายน้ำทิ้งจากอาคารบางประเภทและบางขนาด (ประเภท ก)

มาตรฐาน^{2/}: ประกาศกระทรวงทรัพยากรธรรมชาติและสิ่งแวดล้อม พ.ศ.2567 เรื่อง กำหนดมาตรฐานควบคุมการระบายน้ำทิ้งจากอาคารบางประเภทและบางขนาด (ประเภท ก)

* Detection Limit = ค่าต่ำสุดที่เครื่องสามารถตรวจวัดได้

ตารางที่ 4.4-9 (ต่อ) เปรียบเทียบผลการวิเคราะห์คุณภาพน้ำทิ้งบริเวณบ่อพักน้ำทิ้งของโครงการ ระหว่างเดือนพฤศจิกายน 2563-มิถุนายน 2568

ดัชนีตรวจวัด	หน่วย	ผลการตรวจวัด						
		10 มกราคม 68	13 กุมภาพันธ์ 68	12 มีนาคม 68	29 เมษายน 68	พฤษภาคม 68	26 มิถุนายน 68	มาตรฐาน
pH	-	7.21	7.97	7.92	7.68	**	7.31	5.5 - 9.0
BOD	mg/l	1	1	3	1	**	1	≤20
Total Suspended Solids (TSS)	mg/l	<5*	<5*	<5*	<5*	**	<5*	≤30
Total Dissolved Solids (TDS)	mg/l	219	220	166	206	**	174	≤1,000
Settleable Solids	ml/l	<0.1*	<0.1*	<0.1*	<0.1*	**	<0.1*	-
Sulfide	mg/l	1.0	0.8	<0.2*	<0.2*	**	<0.2*	≤1.0
TKN	mg/l	0.83	0.34	0.93	0.94	**	0.94	≤35
Oil & Grease	mg/l	1.0	0.9	1.3	1.1	**	1.2	≤20

มาตรฐาน : ประกาศกระทรวงทรัพยากรธรรมชาติและสิ่งแวดล้อม พ.ศ.2567 เรื่อง กำหนดมาตรฐานควบคุมการระบายน้ำทิ้งจากอาคารบางประเภทและบางขนาด (ประเภท ก)

* Detection Limit = ค่าต่ำสุดที่เครื่องสามารถตรวจวัดได้

** เดือนพฤษภาคม 2568 ไม่ได้ดำเนินการเก็บตัวอย่างน้ำทิ้งเนื่องจาก บ่อพักน้ำอยู่ระหว่างการปรับปรุง

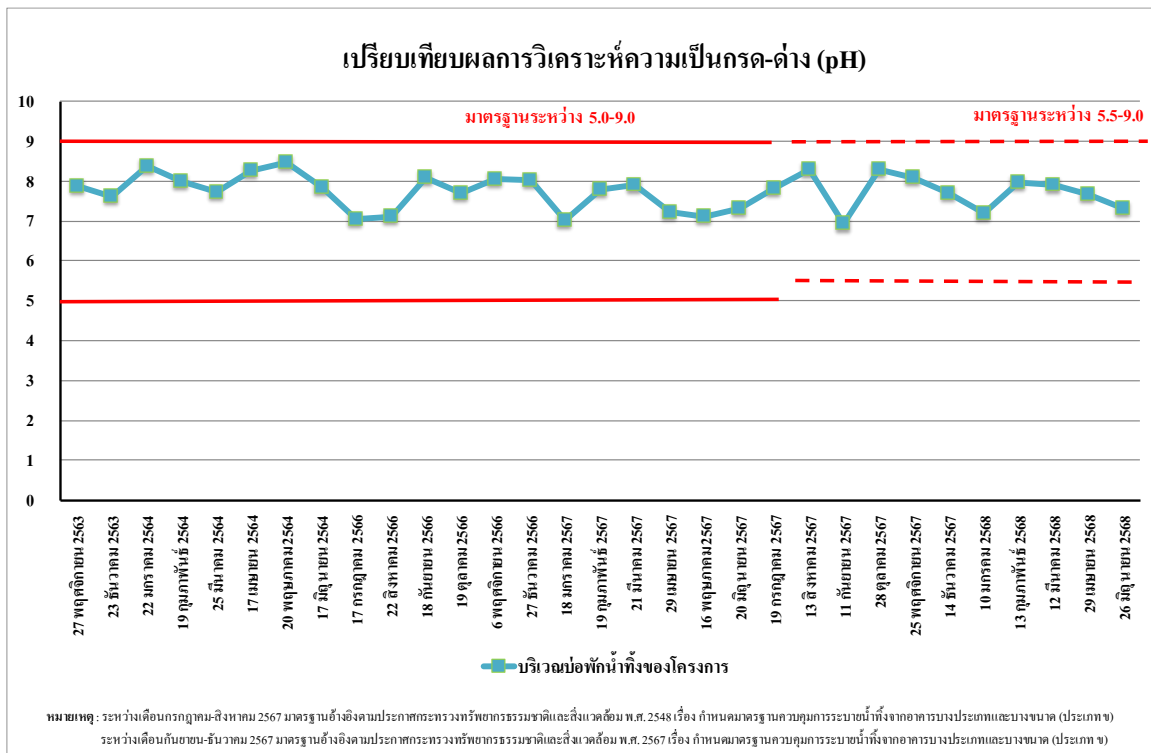

รูปที่ 4.4-32 เปรียบเทียบผลการตรวจวิเคราะห์ค่าความเป็นกรด-ด่าง (pH)
ระหว่างเดือนพฤศจิกายน 2563-มิถุนายน 2568

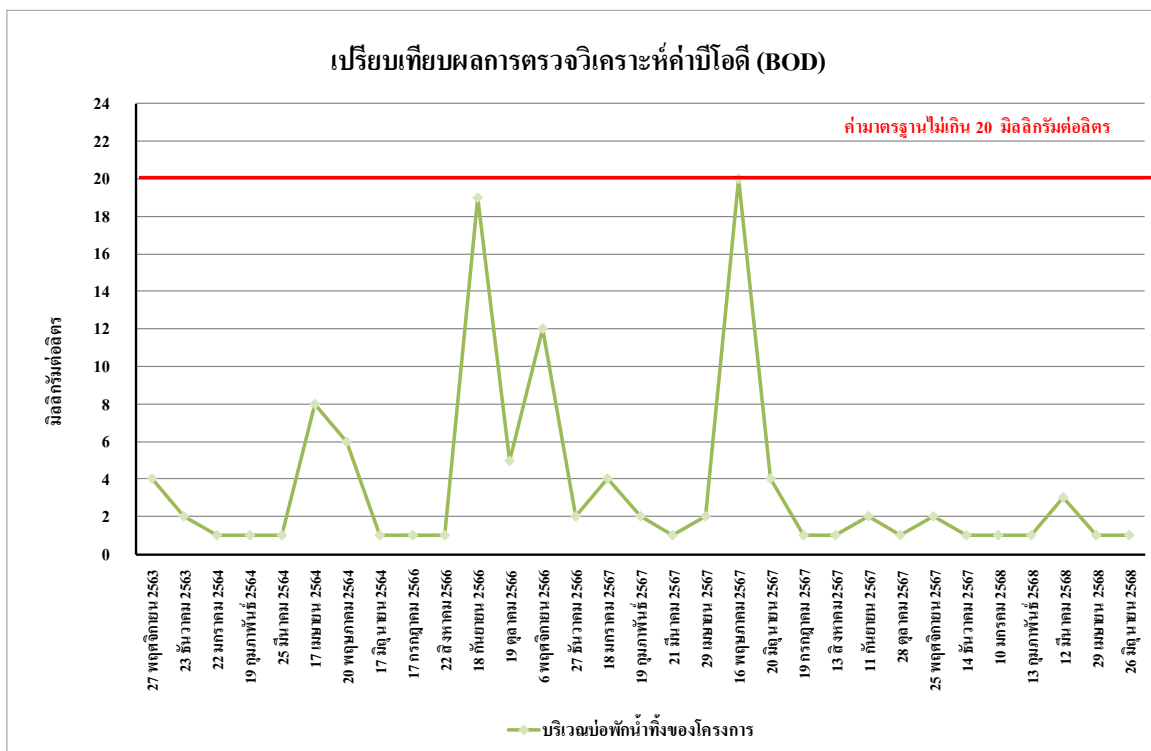

รูปที่ 4.4-33 เปรียบเทียบผลการตรวจวิเคราะห์ค่าบีโอดี (BOD)
ระหว่างเดือนพฤศจิกายน 2563-มิถุนายน 2568

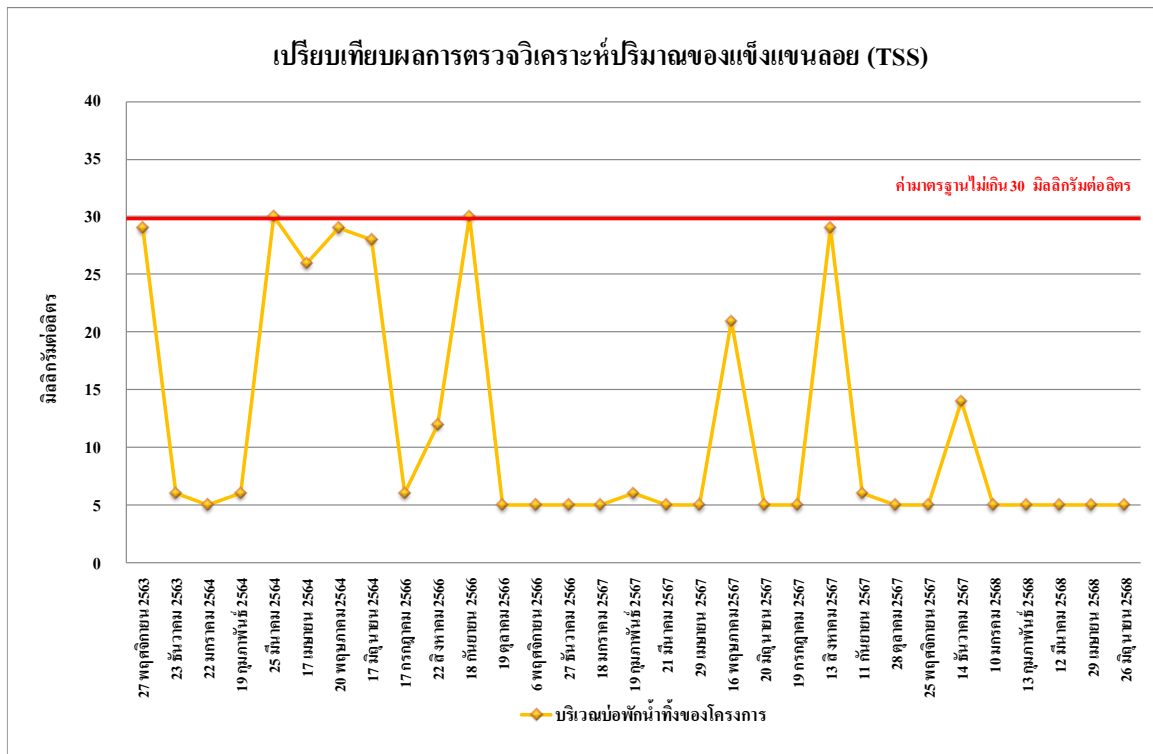

รูปที่ 4.4-34 เปรียบเทียบผลการตรวจวิเคราะห์ปริมาณสารแขวนลอยทั้งหมด (TSS)
ระหว่างเดือนพฤศจิกายน 2563-มิถุนายน 2568

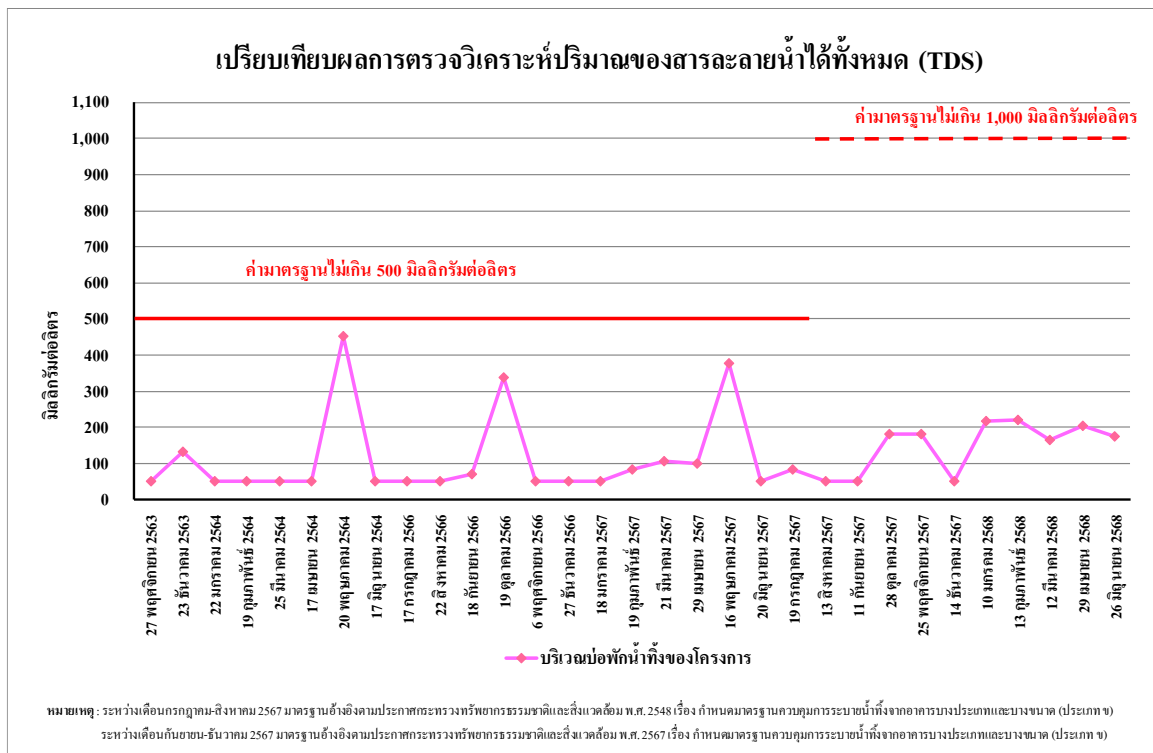

รูปที่ 4.4-35 เปรียบเทียบผลการตรวจวิเคราะห์ปริมาณของสารละลายน้ำได้ทั้งหมด (TDS)
ระหว่างเดือนพฤศจิกายน 2563-มิถุนายน 2568

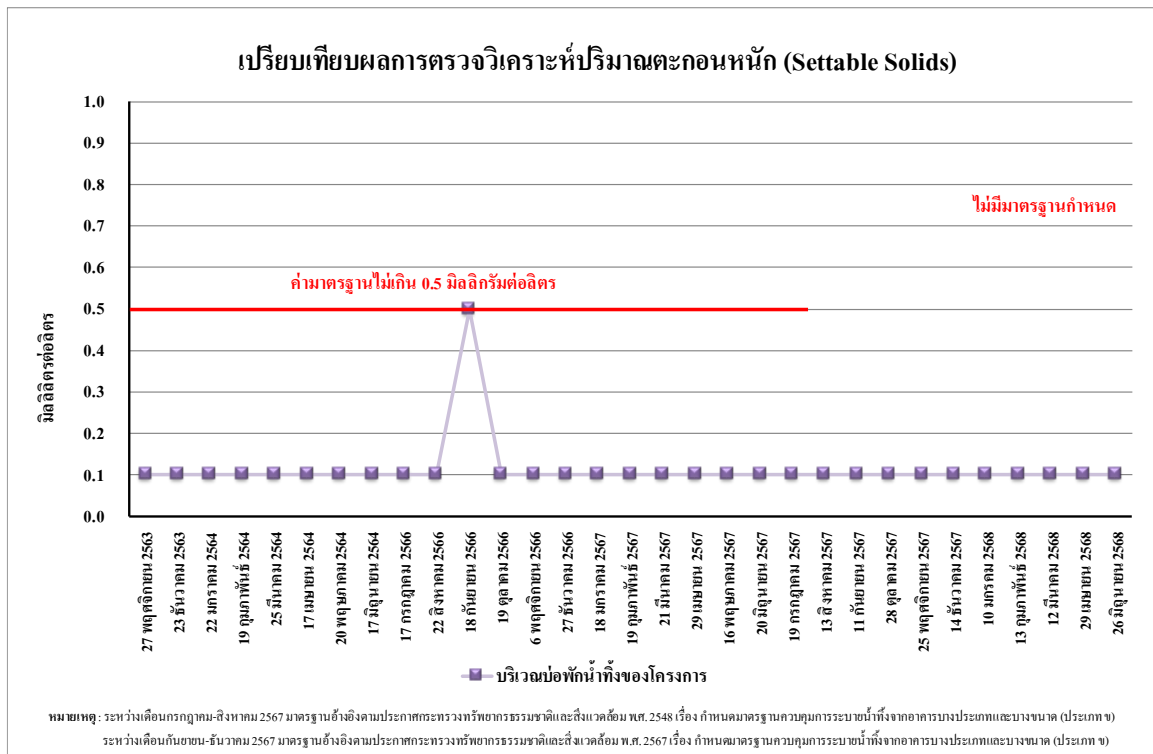

รูปที่ 4.4-36 เปรียบเทียบผลการตรวจวิเคราะห์ปริมาณของตะกอนหนัก (Settable Solids)
บริเวณบ่อพักน้ำทิ้งของโครงการ ระหว่างเดือนพฤศจิกายน 2563-มิถุนายน 2568

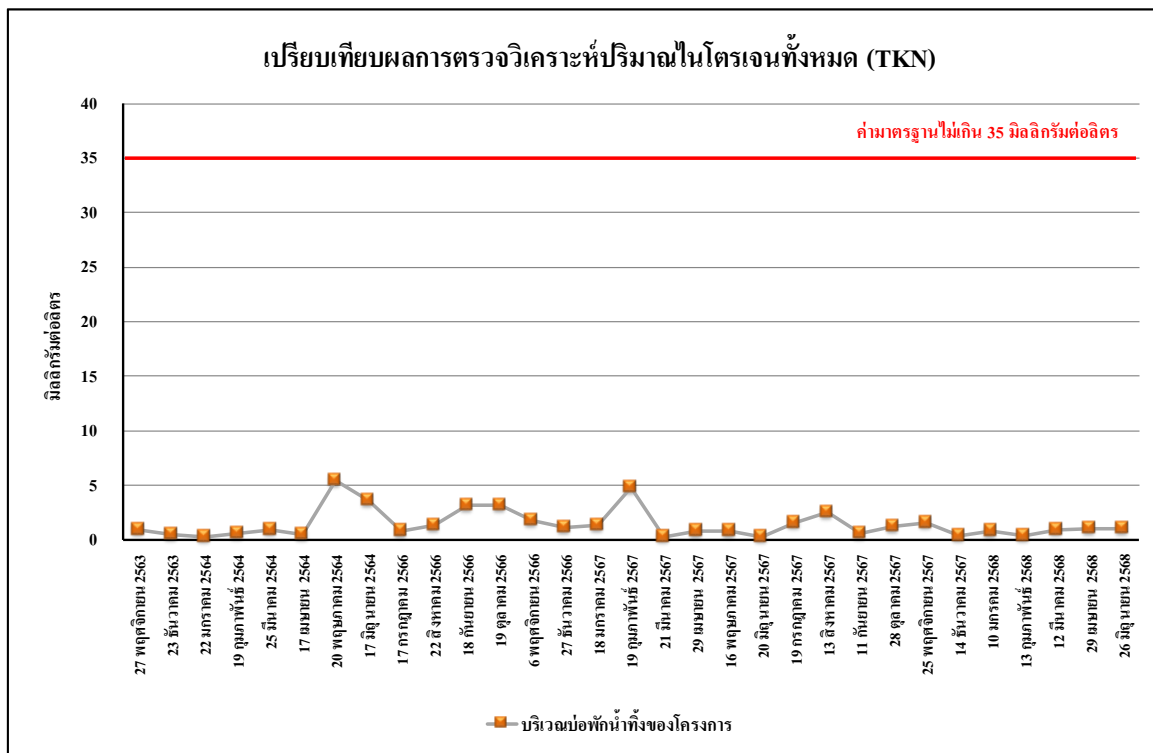

รูปที่ 4.4-37 เปรียบเทียบผลการตรวจวิเคราะห์ปริมาณของไนโตรเจนทั้งหมด (TKN)
ระหว่างเดือนพฤศจิกายน 2563-มิถุนายน 2568

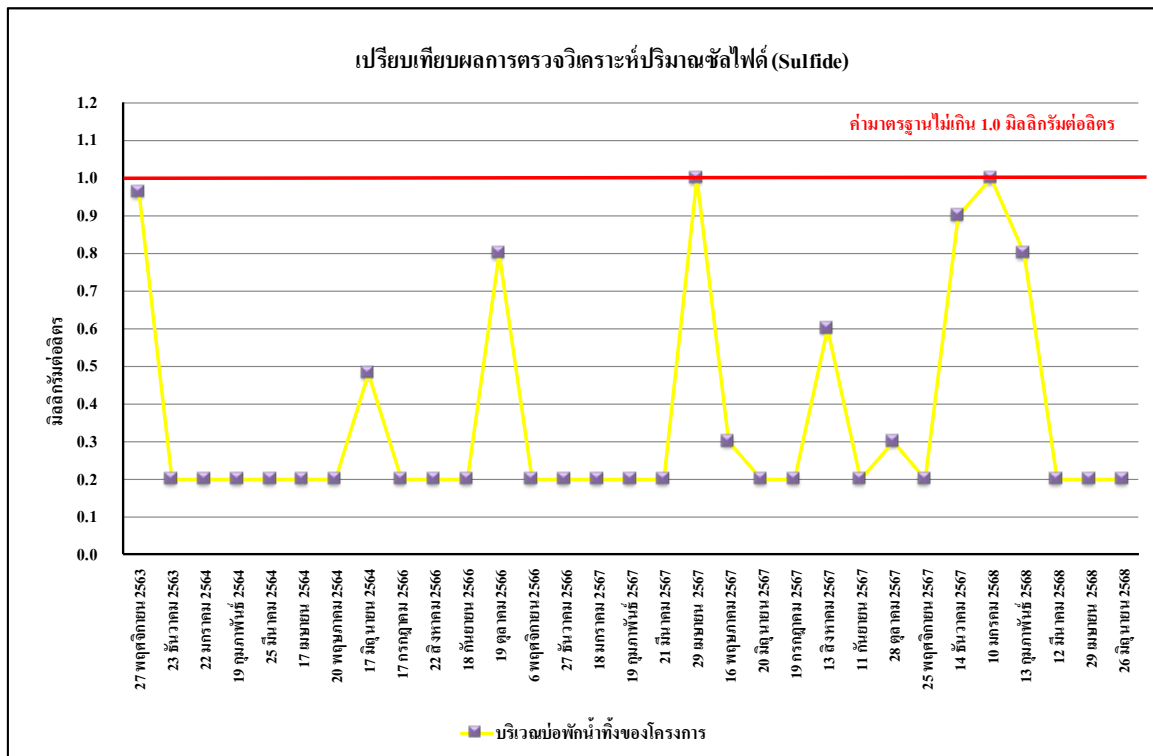

รูปที่ 4.4-38 เปรียบเทียบผลการตรวจวิเคราะห์ปริมาณของซัลไฟด์ (Sulfide)
ระหว่างเดือนพฤศจิกายน 2563-มิถุนายน 2568

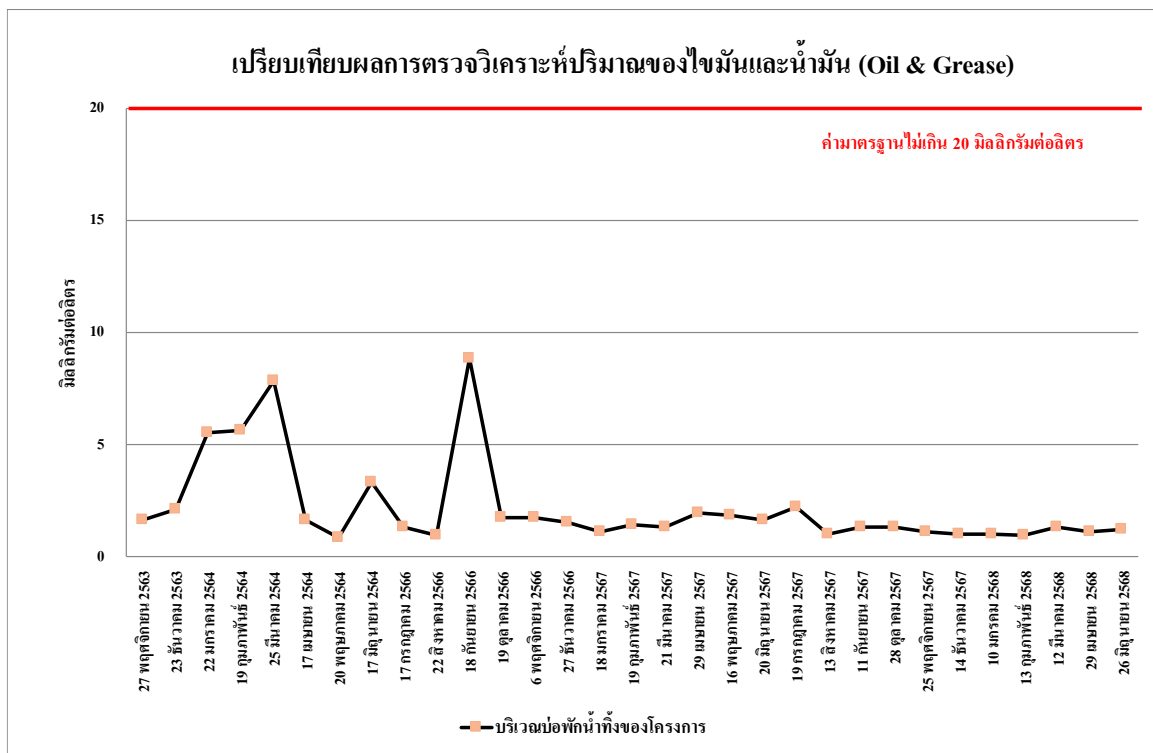

รูปที่ 4.4-39 เปรียบเทียบผลการตรวจวิเคราะห์ปริมาณของไขมันและน้ำมัน (Oil & Grease)
ระหว่างเดือนพฤศจิกายน 2563-มิถุนายน 2568



เดือนมกราคม-มิถุนายน 2568

บริเวณพื้นที่โครงการด้านทิศเหนือ

ภาพที่ 4.4-1 การตรวจวัดคุณภาพอากาศในบรรยากาศโดยทั่วไป

รายงานผลการปฏิบัติตามมาตรการป้องกันและแก้ไขผลกระทบสิ่งแวดล้อมและมาตรการติดตามตรวจสอบผลกระทบสิ่งแวดล้อม
โครงการอาคารชุด นิซ ไพร์ด เอกมัย (ระยะก่อสร้าง) ระหว่างเดือนมกราคม-มิถุนายน 2568



เดือนมกราคม-มิถุนายน 2568

บริเวณอาคารชุดไทป์ ทาวเวอร์ส

ภาพที่ 4.4-1 (ต่อ) การตรวจวัดคุณภาพอากาศในบรรยากาศโดยทั่วไป

รายงานผลการปฏิบัติตามมาตรการป้องกันและแก้ไขผลกระทบสิ่งแวดล้อมและมาตรการติดตามตรวจสอบผลกระทบสิ่งแวดล้อม
โครงการอาคารชุด นิซ ไพร์ด เอกมัย (ระยะก่อสร้าง) ระหว่างเดือนมกราคม-มิถุนายน 2568

	
	
	
เดือนมกราคม-มิถุนายน 2568	
บริเวณภายในพื้นที่โครงการ	
ภาพที่ 4.4-2 การตรวจวัดระดับเสียงโดยทั่วไป	

	
	
	
เดือนมกราคม-มิถุนายน 2568	
บริเวณอาคารชุดไทปิง ทาวเวอร์ส	
ภาพที่ 4.4-2 (ต่อ) การตรวจวัดระดับเสียงโดยทั่วไป	

	
	
	
เดือนมกราคม-มิถุนายน 2568	
บริเวณภายในพื้นที่โครงการ	
ภาพที่ 4.4-3 การตรวจวัดความสั่นสะเทือน	



เดือนมกราคม-มิถุนายน 2568

บริเวณอาคารชุดไทปิง ทาวเวอร์ส

ภาพที่ 4.4-3 (ต่อ) การตรวจวัดความสั่นสะเทือน

 <p>10/1/68 47P.6/1809.1514226</p>	 <p>13/2/68 กรุงเทพมหานคร</p>
 <p>15/2/68 กรุงเทพมหานคร</p>	
 <p>26 มิถุนายน 2568 เขตวัฒนา, กรุงเทพมหานคร</p>	
เดือนมกราคม-มิถุนายน 2568	
บริเวณบ่อพักน้ำทิ้งของโครงการ	
ภาพที่ 4.4-4 การเก็บตัวอย่างคุณภาพน้ำทิ้ง	